Тувинская республиканская БИБЛИОТЕКА им. А. С. Пушкина

МАЙ 1-БИЛЕ, ЭРГИМ ЭШТЕР!

Бүгү чурттарның пролетарийлери, каттыжыңар!

ШЫН

СЭКП Тыва обкомунуң, Тыва АССР-ниң Дээди Совединиң болгаш Министрлер Чөвүлелиниң органы

№ 101 (14301) ◆ 1990 чыл, май 1, вторник ◆ 1925 чылда үндезилеттинген. ◆ Өртээ 3 көп.

ЭДЕ ТУРГУСТУНУУШКУННУҢ, ЧААРТЫЛГАНЫҢ, БҮЗҮРЕЛДИҢ ЧАЗЫ

Май Бирниң бодунуң бүдүжүнде-ле кайгамчык улуг социал күш биле часкы оттуушкуннуң амыдыралчы дээжи сиңнигин бириккен. Бистиң амгы үеде эде тургустунуушкунувус—чаартылгавыс Май Бирниң идеяларының база уламчылалы-дыр. Ук чаартылга социализмни хажыдыышкыннардан арыглаар, эртем-техниктиг депшилгениң негелдезинге, делегейде эң баштайгы социалистиг күрүненниң угаан бодал деңнелинге дүүштүр ону хөгжүдер.

Бистиң алыс сорулгавыс—кижиге буянныг, демократтыг социализм. Партияның XXVIII съездизинге СЭКП ТК-ның Платформазында ынчаар айыткан. Чогум-на ындыг социализмни тургузары-биле күштерин кадарынче совет улусту Төп Комитет" Май 1-ге уткуштур кыйгырган. Кижи ниитилел хөгжүлдезиниң төвүнге турар. Кижиге амыдыраптурттаар, ажылдаар чогумчалыг байдалдар тургустунар ужурлуг. Кижини социал чөптүг чорук бүргээн турар. Кижи бүгү эргелерин болгаш хосталгаларын долу ажыглаар. Кижи бүгү талалыг сайзыраар аргалыг болур апаар. Кижиге буянныг — гуманныг, демократтыг социализм бо бүгүнү боттандырып, «Бүгү чүвени — кижиге» деп чарлаан-даа бол, бүтпээн лозуннуң бодарадыр сорулгалыг.

Бистиң чуртувуска бөгүн эң-не чугула чүүл болза кижилерниң болгаш улустарның хостуг байдалга, эки тура, эш хуу ёзузу-биле сырый каттыжары болуп турар. Партия ындыг каттыжыышкынның үндезинин сүмелээн болгай.

Мооң мурнунда Май Бир дээрге, ырлаан, хөглээн, чараштыр кеттинген кижилерниң кудумчуда үери, хөй муң киржикчилиг чыскаалдар, айыраң туктар, транспарантылар турду. Ынчалзажок сөөлгү айларда кедергей дүргедээн үе чазалганы киирип турар. Бо чылын байырлал бир янзы. Чуртта, ооң политиктиг, экономиктиг амыдыралында кончуг нарын, ындыг-мындыг деп дорт чугааларны чамдыкта берге чүүлдер бар.

Чоокта чаа В. И. Ленинниң төрүттүнген хүнүнден бээр 120 чыл оюн демдеглевивис. Каш чыл бурунгаар болза, ол хүн кедергей байырлаашкынныың, суглуг чок мактаашкыннарның, «тиилекчи» рапорттарның чылдаа болган турар ийик. Юбилей шынгыы, ажыл-херекчи байдалга эрткен. Ленинден ооң эң-не кол, эң-не үнелиг чүүлүн — оон методологиязын болгаш диалектиказын алыр ужурлуг бис. Бистер ленинчи ажылдарның, ылангыя амыдыралының сөөлгү чылдарында ажылдарының, ёзулуг ханы утказын билип алыр апаар бис.

— Бир-ле дугаарында, социализм дээрге күш-ажыл кижилериниң ниитилели, демократтыг тургузуг, чоннуң чогаадылгазы дээн Ленинниң идеяларын ханы бодаар ужурлуг бис — деп, М. С. Горбачевтуң демдеглээни чөптүг. Советтерниң эргечагыргазының дугайында, эргелеп башкарылга аппарадын эде кылырының, ажылчы чоннуң ботбашкартыныылгазының дугайында. Шилчилге үезинин экономиказының, ында өнчүнүң хөй янзылыының дугайында, сайзырангай кооператорлар тургузуунуң дугайында, план болгаш рынок, шын-гы учёт болгаш камналга дугайында. Социализм үезинде нациялар, тускай догуннаан совет республикаларның федерациязының дугайында, бүгү нацияларның улустарының дең эргелиниин, хөй нациялыг чуртка чурттап билириниң дугайында. Кижи төрелгетенниң тургузуп кааны культураның бүгү-ле байлактарын шингээдип алырының дугайында. Партия дугайында—тургузуп, ажылчы чонну каттыштырып турар партия дугайында.

Май Бирниң бүдүүзүнде М. С. Горбачев Урал чорааш келген. ССРЭ-ниң Президентизиниң үлеп-түр талазы-биле улуг хөгжүлделиг ол черге чорааның бистиң чурттуң-даа, даштыкының-даа улустары сонуургал-биле уткаан. Чүге дээрге эде тургустунуушкуниун бо эң берге, эргилделиг үезинде ол аян-чорук экономиктиг реформаны эң-не шиитпирлиг бурунгаарладырының программазын ажылдап кылып турар совет удуртулганың ажылынга кончуг чугула. Ажылчы чон-биле, бүдүрүлгелерниң удуртукчулары, инженер-техниктиг ажылдакчыларыбиле, хөй-ннити-биле ужуражыышкыннар дээрге таарыштыр башкарып турар рынок экономиказыиче шилчилгениң айтырыгларын шиитпирлээриниң эң дээре, эң дээштиг, улуска даржыктыг эвес оруктарын дилеп тыварынга дуза болур.

Бистиң чуртувус бо часты националдар аразында харылзаалар чидигленген байдалда уткуп турар. Мартта Литваның парламентизинге дүвү-далаш, артында-ла дүне хүлээп алганы Совет Эвилелинден ук республиканың үнериниң дугайында шиитпириниң соонда байдал ондактыг апарган. Бо айтырыг талазы-биле төптүң шиитпирлиг туружун даштыкыда база билиишкин-биле көрүп турар.

Бистиң чоок кожаларывыска — Төвөн Европа чурттарынга Май Бирни байырлаары база бөдүүн эвес болур хире. Ында болгулаан демократтыг ханы чаартылгалар улус чоннуң изиг идепкейин көдүрген, тургузукчу ёзу-биле ажылдаар арганы ажыткан. Ындыг болзажок дүвүрел сеткили база тыптып кээп турар. Чамдык чурттарда күзенчиг эвес чүүлдер болуп турар, чижээ, Чехословакияда мурнундагы демократтыг эвес системаны шиитпирлин-биле солууру кижиниң эргелерин кызамдаары-биле, коммунистерин истеп сүрери-биле капсырлажы берген.

Бо бүгүнү алгаш көөрге, Төп Комитеттиң бо Кыйгырыы чогум-на чогуур өйүнде болуп дыңналып турар: Чер-делегейниң улустары! Кижи төрелгетенниң ниитти айтырыгларын шиитпирлээри-биле, кижиниң хосталгаларын болгаш төлеп-мөзүзүн камгалаар дээш күжениишкиннеривисти каттыштырып көвүдениил!

Тывага Май Бирни эң баштай 1917 чылдың май 1-де (14-те) байырлаан деп төөгү документилери херечилеп турар. И. Т. Сафьянов ажылчын тудугжулар мурнунга илеткел кылган. А 1918 чылдың байырлал бүдүүзүнде Өөкке кулактар үймээн үндүргенинден, майның баштайгы хүннери дайынчы байдалдыг эрткен. Бөгүн Тыва автономнуг республиканың ажылчы чону Май Бирни чеден үшкү удаа уткуп турары ол. Олар ону эде тургустунуушкунну бурунгаарладыр дээш шиитпирлиг чоруктун демдээ-биле байырлаар.

МАГАЛЫГ ХҮН

Ырак-чоокта каткы, чугаа,
Ыр-шоор чангыланыр,
Хөгжүм үнү улам киткеп,
Хөйнү-чонну омакшыдар.
Магалыг хүн —
Майның Бири.
Делегейниң диптеринге
Деминг күжүн алдаржыдып,
Кадыыр, Маска эвлери
Каттышкаштың байырлаан кээр.
Магалыг хүн —
Майның Бири.

Чооду КАРА-КҮСКЕ.

Тыва АССР-ниң Дээди Совединиң Даргазының дугайында

ТЫВА АССР-НИҢ ДЭЭДИ СОВЕДИНИН ДОКТААЛЫ

Тыва Автономнуг Совет Социалистиг Республиканың Дээди Совединиң **доктаадыры болза:**

Тыва АССР-ниң Дээди Совединиң Даргазынга эш Чымит-Доржу Байырович **Ондарны** сонгуур.

Тыва АССР-ниң Дээди Совединиң Даргазының Бирги оралакчызы В. КАЖИН-ООЛ.

Кызыл хоорай.
1990 чылдың апрель 27.

Тыва АССР-ниң Дээди Совединиң Даргазының Бирги оралакчызын сонгуур дугайында

ТЫВА АССР-НИҢ ДЭЭДИ СОВЕДИНИН ДОКТААЛЫ

Тыва Автономнуг Совет Социалистиг Республиканың Дээди Совединиң **доктаадыры болза:**

Тыва АССР-ниң Дээди Совединиң Даргазының Бирги оралакчызына эш Виктор Салчакович **Кажин-оолду** сонгуур.

Тыва АССР-ниң Дээди Совединиң Даргазы Ч.-Д. ОНДАР.

Кызыл хоорай.
1990 чылдың апрель 28.

Тыва АССР-ниң Министрлер Чөвүлелиниң Даргазын томуйлаар дугайында

ТЫВА АССР-НИҢ ДЭЭДИ СОВЕДИНИН ДОКТААЛЫ

Тыва Автономнуг Совет Социалистиг Республиканың Дээди Совединиң **доктаадыры болза:**

Тыва АССР-ниң Министрлер Чөвүлелиниң Даргазынга эш Шериг-оол Дизижикович **Ооржакты** томуйлаар.

Тыва АССР-ниң Дээди Совединиң Даргазы Ч.-Д. ОНДАР.

Кызыл хоорай.
1990 чылдың апрель 28.

Тыва АССР-ниң Дээди Совединиң доктаамал комиссияларының дугайында

ТЫВА АССР-НИҢ ДЭЭДИ СОВЕДИНИН ДОКТААЛЫ

Тыва Автономнуг Совет Социалистиг Республиканың Дээди Совединиң **доктаадыры болза:**

Тыва АССР-ниң Дээди Соведи дараазында доктаамал комиссияларлыг болур:

Мандат комиссиязы;

План-бюджет комиссиязы;

Национал политика болгаш националдар аразында харылзаалар талазы-биле комиссия;

Хоойлужудулга, хоойлу-дүрүм сагылгазының болгаш корум-чурум айтырыгларының талазы-биле комиссия;

Аныяктар херектериниң талазы-биле комиссия;

Ажык-чарлыг чоруктун, хамаатылларның эргелериниң болгаш тургузуп келген айтырыгларының талазы-биле комиссия;

Үлегүүр, архитектура болгаш тудуг, транспорт талазы-биле комиссия;

Садыг, харылзаа, коммунал-амыдырал болгаш чонга ескедаа ачы-дуза чедирилгезиниң талазы биле комиссия;

Көдээ ажыл-агый айтырыгларының талазы-биле комиссия;

Улус өөредилгези, эртем, культура болгаш куш-культура талазы-биле комиссия;

Кадыкшыл, ог-бүле болгаш ие-чаш камгалалының талазы-биле комиссия;

Экология болгаш бойдус ажыглалының айтырыгларының талазы-биле комиссия.

Тыва АССР-ниң Дээди Совединиң Даргазы Ч.-Д. ОНДАР.

Кызыл хоорай.
1990 чылдың апрель 28.

БАЙЫР ЧЕДИРИИШКИННЕРИ

Май 1-ни болгаш 1941 — 1945 чылдарда Ада-чурттуң Улуг дайынынга совет улустуң Тиилелгезиниң 45 чыл болур ою—Май 9-ту таварыштыр Тыванып ажылчы чонунга байыр чедириишкинери, СЭКП Калмык обкомундан, Калмык АССР-ниң Дээди Соведиинден болгаш Министрлер Чөвүлелиинден, СЭКП Бурят обкомундан, Бурят АССР-ниң Дээди Соведиинден болгаш Министрлер Чөвүлелиинден, СЭКП Якут обкомундан, Якут АССР-ниң Дээди Соведиинден болгаш Министрлер Чөвүлелиинден, СЭКП Алтай крайкомундан болгаш улус депутаттарының край Соведиинден, СЭКП Хакас обкомундан болгаш улус депутаттарының область Соведиинден, Сибирьниң шериг округунуң Шериг чөвүлелиинден болгаш командылал черинден, Забайкальеның кызыгаар округунуң Политиктиг эргелелиинден болгаш командылал черинден СЭКП Тыва обкомунуң, Тыва АССР-ниң Дээди Соведиинең болгаш Министрлер Чөвүлелиинің адресиже келгилээн.

МУРНАКЧЫ ФЕРМАЛАР. ОЛАР КАЙДАЛ?

«Торгалыг» совхозтуң Торгалыг сүт-бараан фермазында 22 саанчы ажылдап турар. Эрткен бирги кварталда саанчылар аразынга чарыштың түнелии үндүрген. Анчымаа Суваң бодунга бижиглаан инектеринден ниитизи-биле 10716 килограмм сүт саггаш, планын ажыр күүсеткен.

Май 1-ниң байырлалын ол база күш-ажылчы чедиишкинер-биле уткаан. Ол дөрт айларда бир инекке оналаштыр 600 килограмм чедир сүттү саггап.

* * *

Делегейниң ажылчы чоннарының эң-еткил каттыштырылгазының хүнүнге турачаавтаан байырлал Май 1-де 12 шакта Культураның болгаш дыштанылганың Гастелло аттыг парыгынга болур.

Эргим кызылчылар

Бүгү-делегейниң ажылчы чоннарының эң-еткил каттыштырылгазының хүнүнге турачаавтаан байырлал Май 1-де 12 шакта Культураның болгаш дыштанылганың Гастелло аттыг парыгынга болур.

Часкы медээлер

Чөвө-Хемчиктен

ЧАЖЫП КИРИПТЕР

Ак-Шат — «Октябрь 30 чылы» совхозтуң тараалаң эң көл ховузу.

Ында Монге Кууларның удуртканы бригада аренда керээзин-биле ийи дугаар чыл ажылдап турар. Бо хүнинерде 6 агрегат 960 гектар черниң шыгыя базырын киргеш, ону доозарының кырында келген. Шында 7 кижи үрезинин хораннап белеткээн. Бо ажылга Соскур-оол Донгак, Хурал-оол Кууллар олар идепкейлиг киржип турар.

Тараажыларың чурттаар бажын-балгадын бүрүн септеп дооскан. Кызылбулунда часкы сезонда коллективтиң планын чаршыдыр биижээш аскан. Чүлдербажың бар. Столовайда аъш-чеминиң шынары эки.

Агаар-бойдустуң байдалын көрүп тургаш, бригада үрезинин чаштырып киргиптер.

Арагачы ДОНГАК.
Чадаана хоорай.

КЫРГЫЛДА ДООЗУЛГАН

«Большевик» совхозтуң малчыннары бо эрткен кыштан ниитиниң малдың онча-менди ажыграр, оон чаш төлүн менди камгалап алыр тёлзы-биле багай эвес ажылдап турарлар. Ындыгыя өшкү кадарчылары эки ажылдаан.

Ажылга кызымак болгаш чүткүдүг дирткен малчыннарга Дегээ Ондар, Хемзиг Куулар хамаржыр. Оларның биргизин бир өшкүден-не бир килограмм дүк кыргыыр хүлээлгезин ажыргаи. Түнелиң 1,2 кг болган. Нйигизи аиаа арай-ла четпээн: өшкү бүрүзүнден-не 950 грамм дүктү алган. Бо коргүзүг оон планында көрдүнгеннидеи хөй.

Өшкү кыргылдазы доосту берген.

ЧҮС ХУУ

Районда чоннуң амырал хандырылга будүрүлге эргелелиниң коллективи бо чылдың бирги кварталында янзы-бүрү 15 хевириин ачы-дузазын чурттакчыларга чедирген.

Ажылды шын организастааны, даанган херээ дээш кижи бүрүзүкүн харыысалгазын бедиткени эки түнелдерге чедирген. Эргелел кварталда 55 муң рубльдан орулгазын киирип алыр планын күүседип алган. Дааранакчылар Наталья Сая 870, Мария Монгуш 960, Татьяна Ондар 968 рубльдиң кылын, чуга хевин даараар планын тустузунда дыка ажыр боттандырган. А Бомук-Кара Ооржак планныг онналдазын чүс хуу күүсеткен.

Эргелелде баш таарыкчылары Уран Монгуш, Аюй Ооржак, Алина Монгуш олар бирги кварталдың түнелеи-биле база-ла эки көргүзүглерин чедип алгылаан.

Мерген-Херел МОНГУШ.
«Ленинчи орук» солуунуң корр.

КҮҮСЕТКЕННЕР

Бирги кварталдың түнелем-биле Шагаан-Арыг хоорайга будүрүлгечи эки көргүзүглериг коллективтер болгаш организациялар эвээш эвес болган.

Районда суггарылга системазының коллективи чарыш тиилекчилериниң олурууиче киргеи. Май 1 байырлалының будүүзүиде план күүселлезинге үлүүн киирген мурнакчы трактористер Шивит-оол Допгакты, Хураган-оол Түлүштү, чолаачы Геннадий Мандыоолду шактап адаан.

Районнуң септелге-техниктиг будүрүлгези трактолар септээр планын 148, автомашиналар септээрин 133 хуу күүсеткеи.

Бо будүрүлгеде күш-ажылдың хоочуну слесарь Иван Тюкалия, чолаачылар Николай Суханов, Хураган-оол Төгүс-оол, тракторист Николай Шынак ышкаш мурнакчылар бар. Олар чыл эгезинде боттарынга алган планныг даалгаларын күүседип алганнар.

(Бистиң корр.).

ЧАСТЫҢ ЧАРАЖЫ ЧҮДЕЛ?

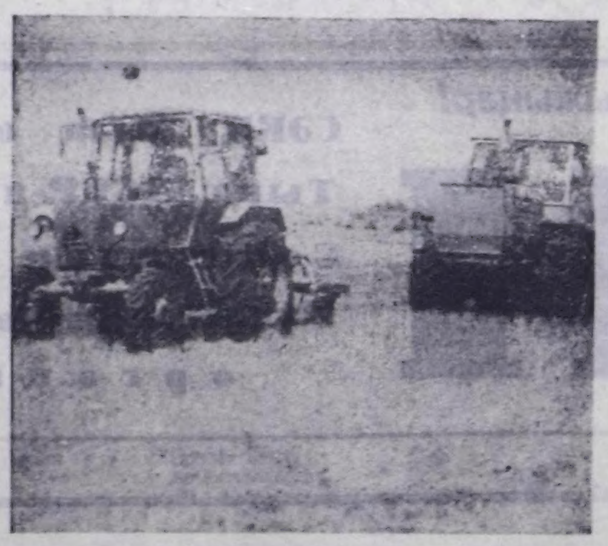

Часкы хүн чылды чемгерер

УЛУГ ҮҮЛЕНИҢ ЭГЕЗИ

Кайы шагдан бээр кижиниң идегел, шинаныш-биле маңнар үезин — час. Ол—амыдыралдың чаа эргилезиниң эгези, бойдустуң оттуушкунуун, катап чечектелип, сайзыразырының үези. Тараажыга час база-ла улуг идегелдиг, дүвүрел-сагышсыралдың, маңаашкынының, улуг белеткелдиг үези. Шаандан бээр-ле амыдыралдың дөзү, аъш-чемниң дээжизи тараа дугайында сагыш салыышкын ол дээш ажылдап, чүртталгалоруур кижиниң хүн дустаа, кижиниң кызымаандан, еске-даа үүлдерден хамаржыр дүжүт дээш демисел чүстүң черни эргелеткен, дирискен хүнеринден эгелээр. Амгы бо үеде тараажының колунда кандыг-даа болбазаан техника, хей янзы дериг-херекселдер, будумелдер бар-даа болза, тараның салым-хүүжү оны өстүрер кижиниң хөөнүнде, тура-соруунда.

«Х Улуг хүрээ» совхозтуң оон мурнунда Булун-Бажы бригадазының механизатор-

дынмаан. Ынчалзажок шупту чүве бүде бээр дээш дараалыс чугаалаар чораан — деп. Костя Муадурушку база немелеп **(адаанда чурукта эжи Геннадий Сат-биле кады).**

Кооператив тургузуп, совхоз болгаш еске-даа будурулге, садыг албаннары-биле керээ чарып ажылдаары дээрге-ле, ажыл-агыйлар чорудулгазының амгы бир чаа хевири. Маңаа оон кежигүнериниң харыысалгазы, тура-соруу бир ангы болуур деп чүве билдингир. Оон мурнунда болза, дүжүт алган, албаан-даа болзукза, шолду кайдыг-даа янзылыг ажыглаан болзукза, совхозтан ажыл төлевирин оон кандыг түнелдин барымдаа чокка алыр турган болгай сен. Ам болза ындыг эвес, чүнү өстүрүп, ажаан алган болдур сен, оортан хамаарыштыр акшахөреңги кооперативке киирер, оортан киришкен үлүүл ёзугаар алыр сен. Бо дугайынч кооперативке кежигүн оон киреринден диттингипкен механизаторлар биле турарлар. Ниити шөлүнүң 300 ажыг гектарының тарылгага белеткелин эрткен күзүн чоруткан. Апээлортан үезинде часкы чер ындарылгазынче киргеп механизаторлар бистиң четкен үевиске чедир база 300 хире газын ындарып четтингипкен, бир 200 хире га черни дө ындырарывыс арты деп чугаалап турдулар. Оон улай олар үезин чаштырылгазынче, ногаа шөлүнүң белеткелинче кириптер. Оларның орай күске четпес кымыштыг ажыл-ижи чай алыр арга чок, дүжүт дээш сагыш човаашкынын, бүдүрген үүлезин күс түнээр болгай. Ынчангаш хүлээгеним күштүг, дөрт эжишки ховуну соонуу-мурнуг дескинип чоруу-ла турар. Чүгле дескинип эвес, а ажылының шынарын бодап, оортан дүжүттү өстүрүп алырынга агротехниктиг дүрүмнерде айтыканын база ыяк сагыыры дээш сагыш салып чоруп турарлар.

...Хүн ынаар-ла Адаа-Төш сынныының ындынче ажыттаалып кире берди, кежээки имир дүжүп, машинавыстың карактары чырый берди. Булун-Бажының эжишкилериниден чоруткаш, Улуг-Хем районга ажыл-херээвис бүдүрген, дедир чанып кел чоруувуста, оларның тракторларының карактары дистинчипкен ховуда ыяңгылыг ырмы ырлавышаан чордулар. Оларның ажыл-ижи ам-даа үлэмчылаар, күске чедир үламчылаар, түнелиин ынчан көргүтер.

Мижит-оол САЯ.
Вячеслав МОНГУШТУҢ фотолары.

Суггат—дүжүттүң магадылалы

УЕ МАНАВАС

Республиканың барым талакы районнарында суггарылга системазының эргелелдерин Барыын-Хемчикте Барлыктың районнар аразында суг ажыглал-тудуг эргелелиңге чагыртыр участоктар кыллыр эде тургускен. Улгаттыр каттышкан эргелел күрүенниң суггарылга-системазының тудугларын ышкы ажыларын, септелгезин харыылаарындан ангыда, ажыл-агыйларның боттарының иштинде суггарылга четкилерин керээ ёзугаар кылыр болгаш хайгаараар хүлээлгелиг. 1991 чылдан эгелээш, суг өртектиг апаар. Ынчангаш аңаа баш удур белеткенярын, ажыл-агыйларның шөлдеринге бээр сутуң норма-чижээн, үлелгезин шын таарыштырарын, хемчээр херекселдерин тургузарын база дазскан.

Эргелелдиң начальныгы Н. А. Хертекке ужурашкаш, планнарын, кандыг ажылдар кылдының турарын айтырган мен.

— Коллективте 140 кижи ажылдап турар. Техника колдуунда четчир. Бо чылын иштин-биле 440 муң рубльдиң септелге ажылдарын кылыр. Оон иштинде 4 районнуң 16 совхозунуң 13940 га черни суггарар бугаларны септээринге 268 муң рубльдиң керээлиг ажылдары база бар. «Тээли», «Барлык», «Алдан-Маадыр» совхозтарда Эдер-Куйнун, Барлыктың, Алаштың бугаларын септээринге безин 73 муң рубльди шинтээдир. Суггаттыг черлериниң га бүрүзүнден ортумаа-биле 14,4 центнер тараа культураларын, 29,9 центнер хөй чылдыг сигенин, 103,5 центнер картофельди болгаш 175,9 центнер ногаанны өстүрер арганы ажыл-агыйларга бээри планывыста көрдүнген — дээш, чамдык сан-чурагайларны адаглылады.

Эргелелдиң ажгы-ажгы участоктарында ажыл-иш шагда эгелээн. Сут-Хөлде Алаш, Чөөн-Хемчикте Хорум-Даг, Бай-Тайгада Чаңгыс-Терек, Ак-Терек бугаларының иштин, дестерин аштап эрыглаваш, сугну бадырган. Барлыктың чаңгыс аай инженерлиг системазының бажында балык эртирбес чүүлдерни кылырын «Тыва суг-мелиорация» каттыжымышкынның көжүп чоруур механизастаан № 1 колонназы саадаткан. Ынчангаш сугну эрте бадырарынга шаптыктаан. Ам бо хүнеерде күштүг мөңгеп, сугну бадырып, ол-бо арыктарже чаяр черлерни шалыпкын кылып доозуп турар. Коллективте 130 ажылчыны болгаш инженер-техниктиг 26 ажылдакчыны участок аайы-биле бижиглап, кылыр ажылдарын толаратказ.

Кайы-даа районнарның девискээринге кышкы үеде хар чуга болгаш. Час эрте эгелеэс-даа, мынчага чедир чаъс чагбаан. Тайгалардан бадар хар суун үезинде чөп ажыглаар, оны халас агыспас болза экп. Мурнуку чылдарда суггатты чаңгыс эдлеп-биле чорудуп турган болза, ам ийи эдлегже киирип, дүнеки суггатты ыяп-ла организастаары чугула. Совхозтарда байдал кандыгыл? Агрономнар, гидротехниктер, чамдык директорларның талазындан суггатче шоолуг кичээнгей салбас, суггатчыларның чыжын эрттирбес, бо ажылды суггарылга системазының эргелелиниң, бот-оруулга-чарылгалыг звеноларның херээ кылдыр көөр чоруктарны шыгызы-биле бүрүү шавар херек. Элээн каш чылдар мурнунда бо районнарга суггатчыларның сле́дуи эрттирил, чедер-четпестерин чугаалажып, социалистиг чарыштың организастап турганы ам уттундурган.

Чамдык ажыл-агыйларда суггатчыларны чурттаар майгыннар, вагончугаштар-биле хандырбайн, аъш-чемни экижиттейн турар чоруктар-биле эптежирип берге.

Ye маңнавас. Чер эрээн. Часкы тарылга эгелээрининг кырында келген. Агаар-бойдустуң таарымча чок байдалдарын кичээнгейге ап, бүгү күштү суггатче мөңгеэрги негеттинер.

Александр ХЕРТЕК.

Найыралдың тудуглары

АНГАРСК БУЛЬВАРЫНДА

Ол ийиги беш чылда бистиң республика найыралдың тудугларының девискээри апаргаи. Москва, Ленинград, Свердловск хоорайлар, Алтай, Красноярск крайлар, Иркутск область дээш, өске-даа черлерден тудугжулар Кызыл хоорайга, районнарга социал болгаш чурттаалга тудугларын кылыр дээш чедип келгеннер. Оларның тутканы бажыңнары республиканың найысылаалын болгаш суурларын бөгүн каастап турар. Москвачыларның тутканы уруглар садыгы, школа Кызыл хоорайның эң чараш тудугларының бирээзи. Бөгүн ында бистиң ажы-төлүвүс аскежиктиг доругун өзүп, өөренип турар. Найысылаалдың чаян талазында, күчүлүг Улуг-Хемниң эриинде орду хүн эрткен тудум-на бедип үнүп олурар. Ол дээрге Кызыл хоорайның пионерлериниң Тула хоорайның тудугжуларының белээ — Пионерлер ордузу-дур. Анаа кино, концерт көөр, таңцылаар, янзы-бүрү белүүмнер өөрээлдер турар. Пионержи ордунуң шыпшык бажында обсерваториядан күчүлүг телескоптуң дузазы-биле оолдар, уруглар талыгында сылдыстарны хайгаарап болур. Ак-дуңма дузалакчызын Тываның ажылчы чонунга чедирер дээш, бистиңнде чедип келген тудугжуларның тудуп турары азы тудуп..каавы стуулугларын дугайында каксы чугаалаарга мынаыг-дыр. Ол тудугларны кижилер «Найыралдың тудугларын» деп адай берген. Ында ужур-ла бар.

Өске хоорайлар, областар, крайлардан келгеннериниң аразында Ангарск, Братск хоорайларның тудугжуларын база бар. Оларның кызымак күшажылының ачызында найысылаалдың мурнуу талазынга чырык, делгем өрээлдерлиг чурттаалга бажыңнары бедип үнүп келген. Боттарының дугайында тураскаалды арттырып каар дээш, бажыңнар тудуп турарын черии Ангарск бульвары деп олар адаа кааннар. Ангарск бульвары бөгүн ажыл кидиш түлүк хайның турар тудуг шөлү. Анаа чеде бергеш, тудуг материалдары сөөрткен машиналарны, чүүк көдүрген кранларны, бажыңнарның панельдерин эптеп салган тудугжуларны кижи көөр.

Ол-ла бүгү ажылды удуртуп турар кижини сураглап, ат-сыын айтырарывыска, участокту начальныгы Сергей Ларионович Шилеяко -деп тудугжулар чугаалады. Бистиң-биле чугаалажып, ажылындан чардыгар хире кижи-даа чок. Кижи бүрүзү бүдүрер үүлелиг деп чүве көскү. Кран Сашкарыкчылары күчүлүг техниканың ажыллаарын хынап, үзеп чаттан турлар. База бир кран машиналардан панельдер дүжүрген тур.

— Тулуг материалдарын шупту-зун Ангарск хоорайдан сөөртүп экеп турар. Эрткен дүне база панельдер сөөрткен машиналар келди. Оларны дүрген чорудуптар дээш, чүгүн дүжүрүп турарывыс бо. Оон соонда панельдерни ажылдаарыга ыыт кылдыр белеткей салыр. Кежээликтей, 5 шак үезинде, ийиги эдлегде ажылдаар тудугжулар панельдерни бажың кылдыр эптей салып эгелээр— деп, тудугжуларның бирээзи биске чугаалады.

Оларның ажылынга шаптыктавас дээш, участок начальныгын дилеп чоруптувус. Сергей Ларионовичиин тудугжуларның вагоннарының бирээзинден тып алдывыс.

— Апрель айның төнчүзү, нарядтарны шупту-зун дужаар үе келген. Бо ажылды доозуптар чоор бе дээш, шөлээн чер боорга, мында чедип келдим ийин — деп, ол тайылбырлады. — Бичии маңаптыкар. Оон соонда чугаалажыр бис. Бистиң тудугжуларывыстың канчаар ажылдап турары-биле таныштынар ыйнаан.

— Ийе. Кижилер-биле чугаалажып, чардыгар хире эвес улус-тур — деп, харыыладывыс.

Каттырымзааш:

— Ындыг улус харын. Ажылдай бергенде, тура дүшпес — диди.

Долдуруп орган документтилерин кедээр каай тыртып каажы:

— Бис Кызыл хоорайга 1987 чылдың июнь бирде келдивис. Ам бир ай хире болгаш, тапты-ла үш чыл боор бис. Ажылдап келген үевис иштинде чаагайжыды туттунган 6 бажыңны ажыглалга киирдивис. Ол дээрге, 19 муң дөрбелчин метр чурттаалга шөлү-дүр. 112 ааа чурттаар чеди дугаар бажыңнын таваан салып, бир дугаар каъдый эптеп эгелей бердивис. Тудугжулар ийи эдлчег-биле ажылдап турар— деп, ажыл-агыйы-биле бистя кончуг тодаргай таныштырды.

Өске хоорайларның, девискээрниң тудугжулары боттарының чурттап турар черлеринде бажың-балгатты четчир кылдыр тудуп алгаш, Тываже кээп турар эвес улус болду. Чижээлээрге, Ангарск хоорайда кижилерни бажың-биле хандырары дыка чидиг айтырыгларның бирээзи. Ынчалза-даа Тывага дузалажыры-биле чурттаалга бажыңнарын Ангарскиниң тудугжулары Кызылда база тудуп турардыр. Бажың тударынга херек шупту материалларны Ангарск хоорайдан сөөртүүр база дыка шүүттүг. Чамдыкта үзүктелиишкиннерлээ болу бээр. Бажыңнарны эки шынарлыг кылдыр дүрген тудар дээш кызып ажылдап турарлар. Ындыгларга кацнакчы Владимир Лукинин, тудугжулар Александр Етимичевти, Борис Кондоуровту, Сергей Ларионович хамаарыштырды. Черле ынчаш, ол кижи, бо кижи эки азы багай ажылдап турар деп чугаалаары берге, шупту-ла кызып ажылдап турар бис деп, ол тайылбырлады.

— Бистиң тудуп турар бажыңнарывыстың аразынга чаагайжыдыла ажылын чорудул, иштыы, чечектерин олуруптуп болза, ёзулуг-ла булвар апаар—деп, тудугжуларның бирээзи биске чугаалаан чүве.

— Ам дээрезинде ону кылыр арга чок. Аргалыг-ла болза, хей бажың тударын бодап турар бис. Кижилерни чурттаалга бажыңнары-биле хандырары Кызылда база дыка берге айтырыг-дыр. Бистиң тудуп каан бажыңнарывысты алган кижилер амыраары ажаок. Четтирдивис деп чугаалап турар кижилер-даа бар.

Ангарскиниң тудугжулары бажыңнарны тудуп каарга, шеверлел ажылдарын Братскиниң тудугжулары чорудуп турар. Ол ажылдарга Татьяна Юркевич, Валентина Осипобихина, Татьяна Чекмарева, Андрей Липатников, Игорь Соболь улуг үлүүн киирип келгеннер.

— Бистиң ажылдаанывыстың түңнелин бажыңарже кирип, сонуургап көрүңерем — деп, олар чугааладылдар.

Оларның сүмезин ёзугаар бир квартирага кирдивис-даа. Чырык, делгем, чурттаарга эптиг кылдыр төлевилээн, эки шынарлыг кылдыр туттуунган бажың-дыр деп, кирген аалывыстың иштин бистя күзелдянбиле квартиразынче чалап, оон иштин көргүстү. Кижилериң өөрүшкүзүүнден бедик шаннал тудугжу кижиге турар бе?

Май Бир—Бүгү-делегейниң ажылчы чонларының эң-найыралыңын хүнү. Ону ажыл-херээ-биле бадыткап турар кижилер Тывага найыралдың тудугларын тудуп турар тудугжулар ол-дур. Олар найыралдың тудугжулары.

Шангыр-оол МОНГУШ.

ЧУРУКТА: Ангарск тудуг эргелелиниң № 1 тудуг-монтаж участогунуң начальныгы С. Л. Шиленко.

Ондар ОХЕМЧИКТИҢ фотозу.

ЧЕР-ЧЕРДЕН МЕДЭЭЛЕР

АК-ДОВУРАК. Бо хоорайның автобудурулгезиниң коллективи эрткен дөрт айларда улус ажыл-агыйынга хереглээр, чурттакчыларның хереглелинге ажыглавр янзы-бүрү чүүктер сөөртүрүнүң иштин планын боттандырган. Дөрт айның планы 694 муң тонна турда, ону 725, 6 муң тонна кылдыр күүсеткен. Оортан 1757 муң рубль оруглаңы киирип алган. А арыг орулга киирип алырын планнап турганындан 50 муң рубльди хөйнү алган.

Социалистиг чарыштың түңнели-биле тус-тус тиилекчилерни илередип, мурааккыларның аттарын чарлап дыннаткан. Автобус чолаачызы Николай Попугалов, кондуктор Рада Төрештей, маршрут автобузунуң чолаачызы Сергей Ооржак олар чарын тиилекчилериниң санына киргеп.

Бо автобудурулгеде «Кадыкшыл» культура-спорт комплексизин ажыктан. Ында маргылдааларны эрттирип турар. Коллектив кежигүнери мында калыкшылын дадыктырып эгелээн.

ШАГЛАА-АРЫГ. Районнуң харылзаа белдириниң коллективи ол организациянның 60 чыл оюн демдеглеп эрттирген.

Салбырлар аразынга калбарган чарын түңнелин үндүртеп. Арыг-Узуу, Чаа-Хөл, Торгалыг суурларда харылзаа салбырлары эки ажылдаанын аңаа демдеглээн.

ЭРЗИН. Районнуң түс-түс магазиннериниң аразында чарыштың негелдерин чыл эгезинде ажылдап кылган. Суур бүрүзүнде коллектив ол ёзугаар ажылдап, чурттакчыларны идик-хей, аъш-чем болгаш амыдырал .хереглелиниң бараанары-биле үзүктел чок хандырар дээш чүткүлдүг ажылдаан. Бо чарышка бирги кварталдың түңнели-биле Нарын суурда ажыл-агый магазининиң коллективи районга тиилекчи болуп үнген.

В. К. Лахова эргелекчилээн ол магазин суур чурттакчыларынга 55,4 муң рубльдиң бараанын саарган. Бо дээрге планнап турганындан 11,4 муң рубль хөй болуп турар. Валентина Кыргысовнанның дузалакчы-садыгжызы Василиса Куигалай садын алыкчыларга эвилел-эвилдек, ажылга кызымак, биче сеткилдиг кижи. Олар нарынчыларның чагыглларынга дыннангыр болуп, ямыдыралга чугула херек бараанар садарын үзүктелдирип көрбээн.

(БИСТИҢ КОРР.).

БАЙЫРЛАЛДА МУҢГАК БОДАЛДАР

Чоокта чаа-ла үнүп келген 1990 чылды уткуп, оон соонда шагаа эрттирип, частың кайгамчыктыг байырлалы — бүгүделегейниң авазарының, кижи төрелгениниң чараш кезии — Херээженнерниң хүнү Март 8-ти демдеглеп турган болгай бис. Ажыл биле бажың аразынга чоруп турувуста-ла, частың база бир онзагай байырлалы — Майның Бири чеде хонуп келгени бо-ышкажыл. Ажыл хүннери биле байырладар... Оларның аразында ылгал кандыгыл? Чоп сөөлгү үеде байырлалда безин байырланчыг чүве чок апарган ышкаш сагындырарыл?

Мурнуында байырлал дээрге билдингир турган: мурнакчылар календарының кызыл хүнүге уткуштур «боттарының алган хүлээлгезин челиишкининг боттандырган, байырлалга күш-ажылчы белээн сөөнээн» болур. Ындыг хевирлиг рапорттуг медээлерин байырлалга тураскаатқан солунналардан болганчок-ла номчуур турдувус. Харын-даа пат шоюкканнибиле оны ам көрбейн-даа эрттиривтер апарган бис. Шынында ында овуузунгур чүве чок: ажылдап өөренген кижилер байырлал-даа уткуштур, анаадаа ажыл хүннеринде шын-на сеткилиле ажылдаар, мынчангаш оларның шалыпчы үүлеҳерээнің дугайында солунга дыннадыры дээрге чүүле ёзу сагааны ол эвес-тир. Оларынга кымынак ажыл-үүлезиниң ачызында чинр эттиг-чемниг, ижер суттуг, кедер хептиг, чурттаар оран-савалыг олуруп турарывыс бо шыңаан.

Бистиң аравыста «эде тургустунуушкун херек чок чүведир. Эки чурттаарынга улам дорайтан калдывыс ышкажыл, кандыг чүү-даа бөлүз таптаашкын үезинде улус эки чурттап турган» деп бодалын салбас кижилер эвээш эвес. Аңаа харыы кылдыр чүнү чугаалап болурул?

Эде тургустунуушкунуун эгези салдыңгандын бээр беш чыл болган. Бо үе дургузунда чүнү-чедип алган бис? Сактып көрээлинер: бир-ле дугаар онза чеҗиишкинивис—ажык чар болду. Мурнунда чүгле аравыстө хүлүрежир чүүлдеривисти амзыы-биле, караавыс чалгындырбайн, чугаалаптар апардывыс. Улус депутаттарының хостуг, шилплгиг сонуулдазын чедип ал, парламент культуразының баштайгы үжүктерин өөренип эгелээни база-ла багай эвес. Дээди Советтин сессияларынга чер, кооперация, ынчу дугайында хоойлулар хүлээп алдынып, амыдыралче экономиктиг болгаш политиктиг чаа үүлдер кирип эгелээн. Ниитилелдин демократчыдылгазы уламчылап турар. Оон-биле чергелештир хөй чугаа, шүүгаазың, «митинг демократиязы» иептерел, кол нургулайында ажыл кылыр хөнүүвүс чоктелган. Чигир, колбаса, саван чедишпезиниң чылдагааның тодарадыг-тодарадыг келирге, кол дезү — ажыл-агыйны багай организастазынында болду.

Сагыш-сеткил талазы-биле эң-не көдүрүлчек, «изиг баштыг» халың кижилеривис демократиянының анархияже шилчидер дээн ораалдаашкынының хөөнүнге алыскаш, мурнундагы хаалчак байдалдан үштунганының тевинге мырыңай «азырып», көвүктелдир үргеш салыпкан бүгү-ниити хөлээшкининиң агымы-биле хая көрбейн, сугже-даа шүүраарының белеи болуп турду. Чамдыкта аастан үштунган аллын сөстер агаарже ужуп үнген соонда, аңаа баргаш, аңаа-ла эстил-хайылгаш, черже тоглап кире бээрин, хайлыг, эскербейине баргылаар-дыр бис ийин. Кыры аллынызлчак-даа болза, ындыг чес-хола сөстерин базывыс дескингиже дыңнаптыңнап алгаш, аштазывысты сактып кээр болгай бис. Харалаан, чеже-даа кзас-кол болза, сөстер кижиниң тоттурбайн баар болгулаар-дыр. Маңаа чижекбарывыстаа херек дээр болза оны мунзавас бис.

Бистиң бичии республикавыста база ындыг байдалдар бар дээрзин боттарывыс-ла эскерип тур боор бис. Шүүгумчүлелдер, суг чугаа, хуралдар, үжүражылгалар бажын ашкан, а бүлүт-ла ажылдап турарывыс эвээжээ. Эрткен чылдың августа Каа-Хем районче сургакчылап чораан, районнуң кежиилер халыгжаш, ол ашадыр Тацды таварып Кызылче кирип келген бис. Аңаа үгаанбиле бодаарга, бачым дээн ажылдың үези ышкажыл. А бис ийи хонук иштинде районнуң хөвү-шөлдерин одуртур чораан, чаңгыс дырбаш дээн кижи көрбээн-не болгай бис. Ажылга кандыг хамаарылга тургустуганының бир дириг чижээ ол-дур.

Бичии шаамның каракка көзүлдүр артып калган чүрүмалдары: даң хавазында-ла хүнүнүң алдын хереллери чаптынгалакта, машина-трактордар-шоорлуг хөвү-шөлче бар чоруур кижилер, 6 шакта-ла «разнарядка» дээш девидеп чоруптар ачам, дал-дүштүң коңчуг изин туруптарга, даамчырап өлүглениң каар суур, а кежээ демги-ле ыр-шоорлуг кижилер ажылдан чедип кээрге, хөлдүг-хөлзенчиг апаары, ол-ла үеде оттаап хүнээн малганының үткүл, ай дээш-үүгдарыг-биле кадыкпыт-куштуң хөлдеп ооңзаары, ажыл соонда армн-бажың кылайтыр чүнүп каапкан аныяктарның кино, танцыже белеткенири — бо бүгү көдээниң амыдыралын кайгамчык долу, четчир, солун аай-баштыг болдуруп, ажылүүлениң онзагай үжүр-үткалымын бодум билбээнимзе-ле угаап-медерелге чыпшыр арттырып казанын ам болап келирдир мен. Ажыл-ишчи тура-соруктуң, аай-баштыг амыдыралдың кижизидикчи үткаазы ол хире ханы-дыр.

Каа-Хем чораан соонда удатпазында Сүт-Хөл районче чоруптум. Малчыннарның ажылдаң, чурттап олурар байдалын соңуургаар дээш, партия райкомундан азы совхоз дирекциязындан хөлге дилеп аарын бодап, эртенгинин 8 шак үезинде аңаа чеде бердим. Совхоз конторазында аай-дедир кылаштаткан улустан айтырарымга, директор өрээлинде хүрал болуп турар диштп. Кезек маңаа, партия райкомунуң бажыңынче бастырыптым. Ында база-ла хуралдай берген болдулар. Оон төнерни маңаа падаап, дедир-ле демги конторага келдим. Кайы хүрал ол те-не бээр ирге дээш аай дедир алаңнып турумда, 11 шак ажа берген. Ага чаңгыс-ла хөөчок доозулган дег, совхоз конторазының хуралы ам-на төндү. Ол хүн 12 шакка чедир-ле ажылже үнген кижи бар дээрзинге амдыгаа дээр каразыыр мен ийин. Үйгу-дыш соонда организминиң ажыл кылыр шинээ улус турда, конторага аай-дедир эзеңнешкен кижилер 8 шактан 12 шакка чедир та чеже ажылды дегеринп каапкы дег болду мынаан. Ол дугайында шүүгүмчүлелдиг чүүл бижиир деп ол изиг дээрезинге маңаашкындан шүүлдээп бодум ыяк бүзүреллиг турдум. Ынчалза-даа редакцияга келгеш, хүн бүрүнүң ажылынга алаакказ, сойгазрадыл турумда, үе эрте берген-даа болза, кижиниң үгааны ол хире чүүлдерни утпас, сактып чоруур-дур. База-ла ажылга кандыг хамаарылгавыс мында көстүп турар ышкажыл.

Ам номчукчуның кичээнгейинге көңгүс чаа чижектен кирип көрейн. Бо часты оттүр-ле ужуражылга, хурал-суглаага Кызылдың Политиктиг чурумдуышкын бажыңынга (ПЧБ) хөйүү дынаап келдим. Бо талазы-биле шүүгээзынның кол үтказы мындыг: ПЧБ-ни аныяктар бажыңы кылыр. Каш-даа катап ук бажыңны аныяктарга бербейн турар деп чарбыттынган хөөнүүг чугаалааны дыннадым. Шынында ВЛКСМ обкомуунга болгаш хоорқомунга аныяктар бажыңын тудуп алырынга акша-хөреңни берип турда-ла, комсомолчуларның боттарының күзел-чүткүл чок болганындан, ол улуг үүле бүттүнмейн барган. А Политчырыдышкын бажыңында эң-не улуг аудитория— комсомолчу өөредилге кабинеди доктаамал курут турар турар. Г. Ч. Ширшининиң ужуражылгалар үезинде неделяның четверг санында ПЧБ-ни комсомолчулар халас ажыглап болурунуң дугайында чежедаа чугаалааның дыңнаан мен. А ПЧБ-ни «хуналап» алырынче үүгээн комсомолчулар боттары кайыл мынаш? Ындыг эртинг аргалар турүүтүүнүң турганда, бүүнүң чаңгыс улуг эргээн шимедишкен комсонол ажыллакчызы тыылбазын ышкажыл? Бо бүгүнүң соонда бир чүвени безин ажыглап чадап турган улус ол улуг ПЧБ-ни «эргезинге» алза-даа, эчизинге чедир ажыглап шыдаптар дээрзинге кижи чигзинер-дир. Ажылдаар орунгга шүүгаар чаңчылдың бир чижээ ол-дур.

«Аксы-биле аал көжүрер, дыла-биле дыт ужураар» деп шоотпаан домакка эптп-ле дүгжү бээр бис. Республиканың ажыл-агыйында ажыглаттынмайн, халас октаттынып турар курлавырларны саңап көөр болза, ол бүгү кандыг-даа саазынга сыңмас. Ол дугайында улуг-биче хуралдарга аас шылаже та чеже чугаалап келген чүве, ол киреде айтырыг турган черинде шыгырт хевээр. Орта ажылдан билбезивисти бо каш чижектен көрдүвүс. Оода дыштанып билир бис бе?

Кандыг-даа байырлал үезинде, милиция машиназының кыпсынчыг медээзи кулакка үюктаты бээр — бир-ле черде шошчогуш болганымын, бир-ле нажиннң кырында айыл дирелип келгенинг көргүүгүг керечизи. Байырлал дээрге-ле арагалап алырының чылдаа деп бодаар-удус биёге кайы дөй. Ынчан зокрип алган аныяктар улам көскүлеңнеп чыдаңзының чараш-кааның ажыг суг-биле өжүр кудуп алган чорууру таан чаржыныңыр. Эзионик кижи сээден-биле дөмей болгай. Ынчан олар кижилерниң чоргааралын дүй базып, дорамчылап, аяска сыңмас сөстер-биле, чөңгээ-биле өскелериниң мөргүзүн куду көөрдер. Олар арага ижин алганын маадырлыг херек кылдыр санап, өске кижилерни кымыскаяктар-биле дөмей, чуура базарынга белең чоруурун таап ырмазынчыг. Дыштанып билбес чорувустуң херечизи олдур. Ынчаарга ам ажылдаадаа, дыштанып-даа билбес болгаш ышкажыл бис?

Чогум чериле үүгү шылаар бис? Амыдыралывыс дедиелиниң мурнунда калган өлүг-аңгыыс капиталистерден алырыр-ла чыдып калган болду. Ук чурттарга Совет Эвилелиндеп баргаң кижилер оларның садыгнаймазында бараан-сараайның эдбээнге карааш чылгырыктап тургулаар-дыр. Ында бараанның эдеге будуруллгезинден хилиичектенип, кылып алган продукциязын канчаптар аайын тыппайн турарлар. А бистер орая-делегейни чагырып алыр бис деп улуг тураланган, таска дүшкевивис бодур.

Байырлалда мындыг муңгаранчыг бодалдарга алзырызкы амыдыралдан эвес болбайн аан. «Таптаашкын үезинде эки чурттап турган бис» деп бүзүреңгге харыы бо-дур: эки ажылдап шыдаваавыстыстан, эки чурттай албас бис. Аас-биле аал көжүрер чаңчылдан үштүнмас болзувусса-ла, амыдыралывыс дениели улам кудулаар. Хоорай, суурларывыс кудумчуларында ажыл хүнүнде аңаа хөлес аян-төлеп чоруурларның көөйин көрбес бе? Сактырга, кандыг-бир байыр-найыр болганы-биле домей-ле.

Майның байырлалдарында арагалаашкын эвээш болзуп, ада-иелер өзүп орар ажы-толу дээш кежээлерде чүрээ аарбазып, аяның кижилер аңаа-ла кино, концерттеп, сесерликке селгүүстеп чоруун, миллиция машиназының кыпсынчыг ажгызы кымнын-даа чүрээн сертлетпезин, кижилер аңаа шөлээн, амыр-тайбың дыштанып, амдачиыг аъш-чемнин кылып чип алгаш, ажылче сергек үнер болзуп — шак мындыг күзээшкиннер-биле бо чүүлдү бижип доозайн. Байырлалда күзеп олурар чүүлдеривистин чөгенчиин үгаап, канчап ындыг амыдыралга чедип келгенивисти хандыр бодап көрээлинер. Амыр-тайбың ажылдап, чурттап, дыштанып өөреникпинер!

Надежда ЭРГЕП.

«РОССИЯ—90»

Кызылдың шыдыраа клубунга чээрби кижиниң аразында эгелээн республиканың «Россия—90» деп фестивалы доосту берген. Маргылдаага швейцар система ёзугаар тос салыг ойнаан. Бо фестивальдың соруглазы — шыдырда оюнун улам нептередип, калбаа-биле пропагандалаары. Тываның шыдыраага бүгү сонуургактарын масселыг шыдыраа шимчээшкинниче хаара тударын, аныяктарның иштинден салым-чаванныг шыдыраачыларны тывары, оларның чогаадыкчы өзүлезинге дузалаарын.

Бо маргылдааның түңелиниле Ак-Довурак хоорайның аныяк шыдыраачызы С. Севээн тиилекчин болуп үнген. Ол маргылдааның эгезинден деозулгуже чедир хамыкты мурнап, олчаан тергиизеп үнген. Тос салыгдан сес санны алган. Ийиги, үшкү черлерни шыдыраа талазы-биле ССРЭ-нин мастеринге кандидат Леонид Мохов, Тываның сураглыг хоочуун шыдыраачыларының бирээзи Монгүн-оол Түлүш (Улуг-Хем) олар дараалаштыр үлешкеннер.

Фестивальдың байырлыг хаашкыныңыл үезинде маргылдааның тиилекчизи С. Севээнге бо чылдың сентябрьда Сочи деп курорт хоорайга болуп эртер Россия фестивалынга барып киржир эргенин бижип тыпскан.

Алексей ДЫРТЫЙ-ООЛ.

ИДЕГЕЛИН БҮЗҮРЕДИР

Улус депутаттарының Кур-Чер көлээ Советиниң даргазы М. О. Бичии «Шын» солунга интервьюзун берген. Оны моон алаанда парладывыс.

— Мартый-оол Оюн-оолович, 1989 чылда Тыва АССР-нии көлээ Советтериниң аразынга чарлаттынган социалистиг зарышка бирги черде Куо-Чер көлээ Советти болган. Чогум кандыг аргалар-биле ажылдаашыл, ындыг түңнелге четкеннер ол?

— Мурнунда ында ортумак школага башкылап турдум. Чогум маңаа ажылдаашыл, сес-ле ай чедип чор мен. Ынчангаш бодумнуң кижиден үлүүм ында эвээш. Харын мурнунда ажыллап турган көлээ Совет даргазы Александр Дугарович Оюнуун база Советтиң депутаттарының кижиден үлүүн маңаа демдеглевес аргажок. Чүге дээрге олар социал-экономиктиг айтырыгларны шиитпирлежириниге чаңгыс демниг кижиниң келгей. Чижээдээрге, ажыл-агыйның ангы-ангы атырында күш-ажылчы чоонуу бо ажылче мобилизастазының ачызында, чамдык эки түңнелдер бар. Эрткен чылы эттш—110 хуу, суттү — 102 хуу, дүктү — 103,2 хуу күүсеттиниг. Мал бажың камгалаар болгаш оон чаш тед алырынче күштү үгландырдывыс. Оон түңелинде чүс хойга онаштыр 80 хураган алыр планнывысты 88 чедирдивис. Ынча иштен 75 бызаа алыр тургаш—90-ны, а чылгыдан 75 хулун алыр хүлээлгевисти 100 баш кылдыр камгалавысты.

— Депутаттарның девискээринде хөй-ниити активтерге даянып ажылдап келгенин демдеглээнинге каттыспас аргам чок. Ынчалзажок кол чүве — чон. Оларның-биле чоок ажылдарының кандыг аргаларын депутаттар тыпканы?

— Агитквартиралар активтеринге депутат ыяап-ла быжыглаттынар. Оны дамчыштыр болур хемчеглерге оон киржилгезин албан херек. Ажылчын коллективтер болгаш чоонуң чуртап турар черлеринге айыбиле депутат бөлүктерин база быжыглаан турдувус. Чоонуң чыштарын кылып, оларның чагыларын, саналдарын өөренип көрүп, тус черге шиитпирлээриниң арга-хевирлерин кылып келдинис. Депутатка бүзүрел чон-биле чоок ажылдаан турдум биллинер. Сес ай ажылдаан үемде, депутаттарның иденкейин көдүрериче сагыш салып келдим. Мурнукы чылдарда дег, өске кижилерже бодунуң дорт кылыр ажылын чүүл каапкаш орарын эде көргеп. Мал азы кижи чизезин башкыларга кылдырар турду. Бо дээрге бетнки чижек-тир. Эрткен чылын көлээ Советтиң 25 депутады турду. Амгы чаа хоойлуну барымдаалап, оон составын кызырган. Бо соңгулаага альтернативалыг 20 кижи шилиттинди.

— Чоонуң изегелин чаалап алган 20 депутат депшиттиргеп дидинер. Оларга чоннан тус-тус чагыглар киргени чугаажок. Бирги организастыг сессиянар март 22-ле эртken болгай. Аңаа чоннан киргеп чагыгларны сайгарыгып чугаалашкан боор аа, Мартый-оол Оюн-оолович?

— Организастыг сессиянга сайгаргап тос айтырыгның эң-не чүгүлазы ол деп хүлээп көрдүвүс. Чүге дээрге көлээ Советтиң бешчилээ чылда кылып чорудар ажылдарының чамдыктары-биле таныштырымнар. Шынап-ла, программада амыдыралчы негелдениң айтырыглары көрдүнгенин беседдалардан биллим. Ынчаарга чаа сонгуттурган депутаттарның ажылының уг-шиг кандыг янзылыг болурул?

— Бо айтырыгны чугулалап көрүп турар бис. Чүге дээрге бир дугаарында депутаттарның ажылының иденкейлиг болуруп чедип алыр. Күүскем чок болганда, аңаа көөр айтырыгларны депутаттар хуралдарынга сайгарар апаан. Оон ангыда чоонуң чурттап турар черлериниң аайы-биле депутаттар чөвүлеллерин тургузары ажыктыг хире. Ынчангаш дөрт мынаг бөлүктү бадылап алдывыс. А сессиянга көөр айтырыгларны сайгарарының бетинде, чоонуң хуралын ламчыштыр, оларның саналдарын дыннап, көрүп турар бис. Чурттакчыларга төлевиглиг ачы-дуза чедирери — кол айтырыгның бирээзи. Чижээлээрге, сезонныг үелерде ат-бүлелер сиген-ширбиш, оттуул чүүл белеткен алырга, азы өске-даа чүү-хөө ажыгларынга нүүк машиназы ыяап-ла негеттинер. Бо бүгүнү өөренип көргеш, машина-тып алырының аргазын кылыр бис. Мынчаар ажылдап турташ, чоорту бот-акшаланыышкынче шилчиир соруга салдыңын турар.

— Көлээ Советтиң база оон депутаттарының беш чылда кылып чорудар ажылдарының чамдыктары-биле таныштырымнар. Шынап-ла, программада амыдыралчы негелдениң айтырыглары көрдүнгенин беседдалардан биллим. Ынчаарга чаа сонгуттурган депутаттарның ажылының уг-шиг кандыг янзылыг болурул?

— Бо айтырыгны чугулалап көрүп турар бис. Чүге дээрге бир дугаарында депутаттарның ажылының иденкейлиг болуруп чедип алыр. Күүскем чок болганда, аңаа көөр айтырыгларны депутаттар хуралдарынга сайгарар апаан. Оон ангыда чоонуң чурттап турар черлериниң аайы-биле депутаттар чөвүлеллерин тургузары ажыктыг хире. Ынчангаш дөрт мынаг бөлүктү бадылап алдывыс. А сессиянга көөр айтырыгларны сайгарарының бетинде, чоонуң хуралын ламчыштыр, оларның саналдарын дыннап, комсомолчулар халас ажыглап болурунуң дугайында чежедаа чугаалааның дыннаан мен. А ПЧБ-ни «хуналап» алырынче үүгээн комсомолчулар боттары кайыл мынаш? Ындыг эртинг аргалар турүүтүүнүң турганда, бүүнүң чаңгыс улуг эргээн шимедишкен комсонол ажыллакчызы тыылбазын ышкажыл? Бо бүгүнүң соонда бир чүвени безин ажыглап чадап турган улус ол улуг ПЧБ-ни «эргезинге» алза-даа, эчизинге чедир ажыглап шыдаптар дээрзинге кижи чигзинер-дир. Ажылдаар орунгга шүүгаар чаңчылдың бир чижээ ол-дур.

«Аксы-биле аал көжүрер, дыла-биле дыт ужураар» деп шоотпаан домакка эптп-ле дүгжү бээр бис. Республиканың ажыл-агыйында ажыглаттынмайн, халас октаттынып турар курлавырларны саңап көөр болза, ол бүгү кандыг-даа саазынга сыңмас. Ол дугайында улуг-биче хуралдарга аас шылаже та чеже чугаалап келген чүве, ол киреде айтырыг турган черинде шыгырт хевээр. Орта ажылдан билбезивисти бо каш чижектен көрдүвүс. Оода дыштанып билир бис бе?

Кандыг-даа байырлал үезинде, милиция машиназының кыпсынчыг медээзи кулакка үюктаты бээр — бир-ле черде шошчогуш болганымын, бир-ле нажиннң кырында айыл дирелип келгенинг көргүүгүг керечизи. Байырлал дээрге-ле арагалап алырының чылдаа деп бодаар-удус биёге кайы дөй. Ынчан зокрип алган аныяктар улам көскүлеңнеп чыдаңзының чараш-кааның ажыг суг-биле өжүр кудуп алган чорууру таан чаржыныңыр. Эзионик кижи сээден-биле дөмей болгай. Ынчан олар кижилерниң чоргааралын дүй базып, дорамчылап, аяска сыңмас сөстер-биле, чөңгээ-биле өскелериниң мөргүзүн куду көөрдер. Олар арага ижин алганын маадырлыг херек кылдыр санап, өске кижилерни кымыскаяктар-биле дөмей, чуура базарынга белең чоруурун таап ырмазынчыг. Дыштанып билсүмелерин алыры ажылдывыстың бир кол талазы кылдыр бодап турар бис. Бодум Советтиң даргазы кижи болганымда, депутаттар-биле боттускайлан беседа чоруптарын (неделяның сөөлгү пятницазында-ла бир кижи-биле) планнадым. Моон-даа сонгаар девискээринде ажылының аргахевирни сайыраңгайжылары, хамаатыларның эргелерин камгалаары база сонуургалдарын ханы өөренип көөру Советтиң ажылының кол кезээ болур. Моон уламыдаа депутаттарның сонгукчуларбиле дарылзаазы улам ханылаары чугаажок.

— Эрткен чылгы чарыш түңелиниге тиилекчи деп санаткаш, бо көлээ Совет СЭКП обкомунуң, Тыва АССР-нии Министрлер Чөвүлелиниң, профэвилелдериниң область чөвүлелиниң болгаш БАЛКЭ обкомунуң шилчиир Кызыл тугу-биле калы мун рубльдин акша шаңналын алган. Ам бо шилчиир тукту салбас аазы депутаттар бүгү күжүн, билиин база энергиязын үндүрүп ажылдаарын Советке болгаш оон депутаттарынга күзеп каайн.

— Четтирдивис. Чоонуң изегелин ажыл-ишке көргүзер дээш бүгү күжүвүстү демнештирип ажылдаар бис.

Интервьюну Сириимаа ЧООДУ алган.

Кызыл район.

Даштыкыда

ДУГУРЖУЛГАНЫ КЫЛГАН

УЛАН-БАТОР. (СЭТА). МАР-ның найысылалынга чурттуң эрге-чагырга органнары-биле чаа шимчээшкинин рын улуг-чыдыларының аразынга чугаалажыышкылар боон эрткен. Чуртта тургустунуп турар чаа партиялардың болгаш шимчээшкиннерниң ажылчорудулгазынга деп эргелиг байдалдарны тургузуп турарын Министрлер Чөвүлелиниң болгаш МАРН ТК-ның төлөөлекчилери медеглээн.

МАР-ның Улустуң Улуг хуралының Президиумунуң чанынга чурттуң бүгү политиктиг күштериниң кирижилгези-биле консультативтиг чөвүлелди тургузар талазы-биле айтырыгны чугаалажып эгелээринге белеин партия болгаш чазактың төлөөлери балыктаан. Ук чөвүлел чаа чазакты болгаш Улустуң оңза чөвүлелиниң тургузарының айтырыгларын чугаалажып эгелээр.

САГЫНДЫРЫГНЫ КЫЛГАН

ДЕЛИ. (СЭТА). Чурттуң девискээр талазы-биле бүрүн-бүзүн чоруун камгалап арттырар дээш бүгү хемчеглерни алырын Индиның чазаа Пакистан эрге-чагыргага медеглээн.

Джамму болгаш Кашмир штаттарда эрге-чагыргага удур хөделип чоруп турар бөлүктерге Пакистанның дузалажып турарының бүрүн факт-барымдаалары бар. Пакистан ол бөлүктерин хан төгүүшкүнүүр үүгелиишкиннер кылырынче ылаап турар деп, Индияның даштыкы херектер министерствозунуң төлөөлекчизи медеглээн.

БИР ДУГААР УЖУРАЖЫЛГА

ЛИССАБОН. (СЭТА). Анголаның чазааның болгаш оппозициядга турар УНИТА бөлүктүң төлөөлекчилериниң аразынга бир дугаар ужуражылга Португалияның найысылалынга болган. Ийи таланың төлөөлекчилери чуртта боон турар хан төгүүшкүнүүр дайынны соксадырының дугайында айтырыгны чугаалажып эгелээн.

Баштайгы ужуражылышкынга дайынны соксадырыга хамаарыштыр тозаргай дугуржулга чедип алдынаан. Ындыг болзажок чугаалажылышкыннарны моон ссиг-аа удамчылаар деп шиитпир чедип алдынгаң.

БАЙДАЛ ЧИДИГЛЕНГЕН

ПРАГА. (СЭТА). Чехословакиянның соңгу талазында чурттап турар янзы-бүрү нацналарның улустарының аразында чидиг демисел удамчылап турар. Ылаңгыя чех болгаш цыган уктуг улустарның аразында боон турар месилдежишкиннерге өлүм-чидим боон турар.

Ол девискээрде байдалдың улам нарыпдан бар чыдарын барымдаалаап, чурттуң чазаа немелде күштү ынаар чорутkан.

КУЛЬТУРА ФЕСТИВАЛЫ

БОНН. (СЭТА). Барыын Германиянның Кыселе даяр хоорайында ССРЭ-нин культура фестивалы ажыттынган.

Совет театр коллективтери, музыка ансамбльдери фестивальдың үезинде 150 хире концертти көргүзер. Уран чүүл делгелгелерин ажылар, совет артистер, чогаалчылар-биле ужуражышкыннар болур.

ПОЛИЦЕЙЖИЛЕРНИ АЖЫГЛААН

СЕУЛ. (СЭТА). Мурнуу Көрейниң Ульсан даяр хоорайында далай судноларны кылыр делегейде эң улуг будүрүлгелериниң бирээзин оон ажылчыларының каш хөөчок дургузунда боттары эдээп алгаш турган. Тура халышкан ажылчыннар будүрүлгениң ажылчыннарның эргезинге дамчыдып бээрни негээн.

Эрге-чагырга органнары оң муң ажыг полицейжини ажыглап турган, тура халышкынны баскан.

Хоорайның чурттакчылары судно тудукчуларын деткип, бүгү-ниити ажыл соксадышкынын чарлаан.

ЧУРУКТАРДА: (оң таладан солагай талаже) Индия. Амритсар — синхтерниң «Шажын найысылалы». Ол 1572 чылда үндезилеттинген. Бо недергей улуг, алдынап каан дуган Индияда синх бүрүзүнге ыдыктыг.

Саравак — Малайзияның штаттарының бирээзи. Ында 23 биче улустар чурттап турар. Малайзияның кешкүн улустарының бирээзи пенаннар чигир тростнигин ажыглап өөрени бергеннер.

Мурнуу Африканың национал конгрезиниң талалакчылары боттарының эргелери дээш доктаамал туржуп турар.

СЭТА-ның фотохроникалары.

Делегей чурттарында

Москва. Кремльдиң болгаш Кызыл шөлдүң хевири

Тиилелгениң 45 чылынга

ЧУРУКТА: Эльбага совет болгаш америк солдаттарның ужуражылгазы. 1-ги Украина фронтузу. СЭТА-ның фотохрониказы.

Ленинчи идеяларның бодараашкыны

«ЧҮГЛЕ СОЦИАЛИЗМ ЧОННУҢ ЭРГЕ-АЖЫЫНГА БАРААН БОЛУП ТУРАР»

Социализминиң салым-хуузунуң дугайында айтырыг Африкада бөгүн чидиг айтырыгларның бирээзи болуп турар. ССРЭ-де эле тургустунуушкун, Чөөн Европада болуушкуннар ук диптиң чурттарында янзы-бүрү эскеригларни тывыладырып турар. Чижээлээрге, Венгри дижик, социализмден ол ойталап каапкан болза, а Зимбабве социалистиг идеялдарга бердингенин балыткаан. Оң-зыныг республиканың 10 чыл ою социализминиң келир үезиниң дугайында ында калбарган дискуссия-биле капсырлажып турар. Бо талазы-биле зимбабве политолог Канэ МАТЕМАНЫҢ бодалы солуи.

Чоокта чаа республикага конгресс болган, ур чылдар дургузунда адаанажын үелеп ийи партия — ЗАНУ—ПФ биле ЗАПУ аңаа каттышкан. Зимбабвежилериниң хөй кезии ол болуушкунну деткиил, бүгүле демократтыг болгаш революстуг күштерни, хамыктым мурнунда ажылчынарны болгаш тараачыннарны каттыштырарынга шинтпирлиг рольду ук болуушкум ойнаар дээрзинге бүзүрели илереткеннер.

Каттышкан чаа ЗАНУ—ПФ партииниң идеологиязы — марксизм-ленинизм, тодаргайдаарга, ажылчын ангының Маркс, Энгельс болгаш Ленининиң ажылдарында эртемге үндезилеттингеен идеология болуур деп конгресске бадыткаан.

Марксизм-ленинчи философияны барымдаалаар дээш ЗАНУ-ПФ партииниң үүшкүлүлүктиң чамдык теоретиктериниң, ылангыя Зимбабве университединде доктор Джованан Мойону эллепсиндирипкен. «Марксизм-ленинизм» болгаш «ангыс партиялыг күрүне» деп билимшиниерни бириктир алтыштырып алган. Мойо болза, «ийи партиялыг система дээш ким-на турбуп турар болдур. Бистиң тус черивиң марксистери оны империализминиң илчирбелиг америк ыяы кылдыр көөр» деп бижип турар.

А мен оон өскүзүр чугаалаар мен: хөй партиялыг системаны демократтыяның кара чангыс илергейлөшкини кылдыр кымна көөр болдур, марксизм-ленинизм демократтыяны болдурбас, чүгле чангыс партиялыг системаны хүлээп көрүп турар деп бадыткаар империалистиг болгаш биткоммунистиг пропаганданың үзелии медереддинбиле азы туутайы-биле чиигүүп көргени ол болур ийик. Шынында, ол ындыг эвес.

Күрүнелиин чангыс азы хөй партиялыг болуру ух чурттуң байдалдарындаа болгаш негелде-тереглелдери-биле тодаратпышаар. Чамдык партиялар контрреволюстуг ажыл-чорудулгазын чорутпайн турза, делегейде бир дугаар социалистиг күрүне хөй партиялыг турган болгаш, оон хараазы-биле оларның ажыл-чорудулгазын хораан турган дээрзин сактып көрээлиг.

Өске талазында, хөй партиялыг система Англияга база АКШ-ка фашистиг болгаш расист партияларга ажылдаар аргаларны берип турар. Харын Мурнуу Африкада безин хөй партиялыг «демократия» бар. Бир эвес Барымның чүктүң чурттары ындыг-ла кончуг демократтыг болза, олар чүге колониалдыг кадыг-лошкуи политиканы чорудуп, бистиң дорамчылап үптээнил?

Капитализм — ол дээрге хөйүн эзээжи даралаар системадыр. Чогум-на ынчангаш капитализм үезинде, ылангыя монополистиг капитализм үезинде, демократия чүгле эвээш кезиниге, экономиканы контрольдап турар элээн кап-бүдүлерге турар. Горбачевтуң удуртуп турарыг ССРЭ-ге арыглаашкынның болгаш демократчыдылганың чорудулгазы — ол чүртка социалистиг үнелиг чүүлдерии камгалаарын хандырбас болза, аңаа холбаштыр ол чемелеттирер аппаар.

Ээвулуг марксизми-ленинизм будуттуг кижии кылган частырыгларын ыяап-ла мынаа. Чижээлээрге, кижиге чүдүүр чорукту тывылдырарынга, сталинизмге, социалистиг хоойлудурүмнү үрээриге чедиргеи частырыглар аян. Ынчалзажок Сталинии бир-ле дугаар шүгүмүүлээн кижи — Ленин болган, а бүржуаз ажылдакчылар эвес.

Марксизм-ленинизм партия дугайында айтырыгларны демократчы ёзу-биле база хөстүү-биле чугаалажырын негеп турар. Ынчалзажок демократтыг чүрүм ёзугаар шинтпир хүлээп алдынар болза, эвээш кезии хөйүнге чагыртыр апаар. Маркс, Энгельс болгаш Ленин ынчалдыр көрүп чоранаар. Демократтыг централизмге альтернатива — ага-баш чок чорук-тур. Демократтыг централизминиң принцивин буржуаз партияларның ажыглап турары база таварылга эвес.

Бисте, Зимбабведе, хостагалыг демпеслдиң соруглагары хүн айтырыындан ам-даа дүшпээн. Хамаарышпас чорук дээш бистиң дайынывыстың чылдарында ышкаш, марксизми-ленинизмге удуртулга болдуруп турар организацияларга бүгүле патриоттар каттыжар ужурлуг. Ынчангаш марксизми-ленинизминиң бодунуң идеологиязы кылдыр хүлээп алган ЗАНУ—ПФ деткимчеин ап турар. Ынчалзажок партия кежигүүн бүрүзү марксчеин болур ужурлуг дээни ол эвестир. Бистиң аравыста демократтар-даа, социал-демократтар-даа, коммунистер-даа бар. Зимбабвениң экономиктиг тускайлаң чорук дээш туржуп турар чурттуң патриотту база революстуг хөөн кежигүнүн туттуу бергеш, Даржыг суг-даа, шуурган, хат-даа ужур шаппас. Даглар ышкаш, божаш дивес күштүг апаар.

Зимбабвежилер ажылды, чуттаар оран-савапы, медицина хандырылгазын, өөредилгени, тараапы, идик-хевти, чөрии кижилерге, партияны болгаш күрүнеии эргелеп башкарарынга киржир эргеин олорга бээр арга-шинектиг ындыг социал-экономиктиг формацияны тургузарын күзеп турааллар.

Капитализм үезинде бис ындыг чүве көрбээн бис. Зимбабвежилерге чүгле социализм дуза-лаар шыдаар.

ЧААГАЙ КҮЗЭЭШКИН-БИЛЕ

Саая Майнак — Мөңгүн-Тайга районнуң көдээ шүлүкчүлеринiң бирээзи. Ол «Бүзүрел» деп шүлүктер чыындызының автору. Оон хамаапы лириктиг шүлуктери, чечен чугаалары, критиктиг чүүлдери республика солунналарынга, «Удуг-Хем» чечен чогаал альманахха үнгүлээнин номчукчулар билир.

Шүлүкчү Саая Майнактың ийиги номун Тыванын ном үндүрер чери келир чылын чырыкче үндүрер.

Саая Майнак — райкүүскомнуң культура килдизиниң эргелекчизи. Май байырлалында ол 60 харлаар. Ынчангаш анда бүгү талалыг чогаадыкчы чеднишкиннерни, кадыкшылды, аас-кежиктi күзевишаан, авторнуң чаа бижээн ийи шүлүүн номчукчуларга таныштырар-дыр бис.

АНЫЯКСЫЫМ КОНЧУГ

Шыпшың ыржым.
Чылыын, шыксыын.
Айдың дүне сылдыс санап.
Арыг агаар тыныл тур мен.

Сыладыр эстеп ойнаан
Чымчак салгын челбинерге,
Чап-чаа үнген баштайы көк
Чаагай чыды хөрээм долду.

Частың кээрии үр-ле маназа
Чалыылар-ла сеткил хаңган.
Ишти-хөөнүн сымыранчып,
Изиг-изиг куспахтанты.

Чылыг кээрге төрээн черим,
Чыгы тонуп хөлбеңнетти,
Чалыы шамда хөлүг чанын
Чэс дег дедир эглип келдиң.

Май ай келдя,
Магалыын аа...
Аныяксыым кончуг болгаш,
Амыдырал ырлап чор мен.

ЧААЯАН

**Ийи хадың чангыс черден үнүп келгеш,
Ийистер дег, мылгалыпас дөмей апаар.
Дазылдары доңнаттыын тутуу бергеш,
Даржыг суг-даа, шуурган, хат-даа ужур шаппас.
Даглар ышкаш, божаш дивес күштүг апаар.**

**Ийи кижи сеткил-үрээ билчи бергеш,
Изиг ханы ыяктыыла бүргеливтер.
Аас-кежик хавайынга ажы-төлүү
Аалтыныл, өөрей дыннап өзүп келир —
Амыдырал мөңгежидер чаяан ол-дур.**

АЯЛГА

•Лириктиг повелла•

Бора талларның иочугралары чылыг дүшкеи-биле кады частырынга белеткеии бергилээн, артында-ла «тодуг» аар-аар апаргылаан ышкаш көстүп тургулаар. Талдарның аразында деңгеликтер баштарындан бакылап келгилээн чаш көктер улашкан чылыг хүннерге таалап, өзүп чыдарын сөглеп-кеңзиг, салгын айбы-биле шымыраш баштарын чайгылаар... «Бойдустуң оттуп эгелээнiннiң баштайгы демдектериниң бирээзи бо талдарның дүктүг баштыг анай-хаак сыргаларын каданыптар үезин-ле болгай» — деп иштинде бодаммышаан, эгелеп чоруур хөгжүмүү Иргит-оол хем кыдынга базып чораан.

Хемниң суу чүгүргүүнче кирелеп, чемдик черлерже ойлуп кире бергилээн доштар дүнхүи чокка эзилгеш, суг кырында эштип үнгүлеп келгилээн, сактырга, шиг-шиг кылдыр тынып, суг зайы-биле салдап чорааннар.

«Адырам. Хемниң бүгү-ле чараш-кадзың аялгаже шилчидипсе дар. Каядыг үнер хында чогул. Эң млаңгыя бо хемде чурттап турар куштарның үнү чизы-бүрү болгай. Даржыг сес болза дар — дээш, эрес кирял, биларн аялгаларны аазар сыгыргылаан-даа. Ындыг эвес. мыйлаа Бичекыс час дутаймида шулук бижип бээр болду чоп. Эгелеп чоруур киреэнiле салымныг хире уруг болдур ийин. Анда сылдан алгаш, бодуу-биле-даа хөөрешкейлеп мен» — дээш, Иргит-оол Бичекыстың чурттап турары ыяш бажыңынче шала далаштыг базып чоруккан.

Шөйүп каан демир удазынга чуттап хөлтөп азып турган Бичекысты Иргит-оол көрүп каап, сүрээдексей хона берген. Уруг хөрээ чадагай хлат келип алган, ону эскербейн, бар-ла шаа-биле херлип-херлип олче удур базып орган. Оярыкыр чер чок. Бичекыс тура дүшкен.

— Экии, Иргит-оол? Мында чүге чор сен? — дээш, халадының хөрээн дегийт ийи колдап сегирип алган.

— Мында ыры сөзүү бээр дээн болгай сен. Белеп болза, шекеп көрейн дээш келдим. — Чүнү шекээр кижи сен?

—Ырның аалгазын аар. Башта элээн бодаллар тыштып кээрге, сенээ чагыммны сактып келдим.

—Меңи мээп, кады чоруур бис. Мен ур болбас мен — дээш, уруг бажыңче кире бергеш.

Ырмам кежээге аян тутканзыг, саарыглыг хеминң төвимес, батпас тоолчургу чаңгыс ай чугаазы дем-не эгелээн. Улуг даш сандайланган ийи чалыының чүректериниң-ужуугүл, үнгүлээн сөстер чоок-кавыга сыңыпсас болуп, удам өртүн ап, хөрлээже шилчип бар чораан. Ол чылыг сөстер амыдыралдың аялгазынче шилчээш, өскелериң чүректеринче шымный кирип тургулаанзыг болган.

Иргит-оол биле Бичекыс кайзы-даа амыдыралдың аялгазындан төрүттүнген, кежиктиг чалыылар-дыр бис дээрзин сеткил билбишаан, амыдыралдың бөдө бир чаа аялгазын ында чогаадып эгелээнзер.

Монгуш ДОРЖУ.

ЧАРЛААЛДАР БЮРОЗУ

Телевидение

МАЙ 1
БИРГИ ПРОГРАММА
МОСКВАДАН

8.00 Медээлер. 8.15 «Ажыл эртери». Барымдаалыг телефильм. 8.25 Кинокөнцерт. 9.20 Мультфильм. 9.35 «Чаан-биле оркестрге солоо». Уран-чечен фильм. 1-2 сериялары. 11.45 Хөгжүмүүр программа. 13.20 Фотоконкурс «Чер — бистиң ниити бажыңывыс». 13.25 Концерт. 13.55 Москва. Кызыл Шөл. Митинг-маевка. 15.35 Хөглүг нопкалар. 16.35 Хоккей. Делегей чемпионады. Түңнел бөлүк командаларының маргылдаазы. 18.35 5 сериялыг уран-чечен телефильмниң баштайгы көргүзүүр. «Будулгазының черже кирер эжиктэ». 1-2 сериялары. 21.00 «Ye». 21.30 «Аңшылар! Аңшылар!». 23.00 «Интершлягер—90». Эстрада ырларының делегей конкурузу. 00.45—01.35 «Танцы, танцы, танцы».

ИЙИГИ ПРОГРАММА
МОСКВАДАН

8.00 Эртенги гимнастика. 8.15 Мультфильм. 8.55 Ритмиг гимнастика. 9.25 Р. Солнцев — «Статья». Фильм-шүлүк. 12.50 Уругларга фильм. «Часкы Олимпиада, азы Ниитилиры даргалы». 13.55 Нептерейгей классиктиг хөгжүм концерти. 15.25 «Экспромт». Телефильм. 15.35 Хоккей. Делегей чемпионады. Түңнел бөлүк командаларының маргылдаазы. 16.15 «Бак көрдүнген тажы» бөлүктүң оюн көргүзүү. 16.35 «Аътыгашче кым ээ көрнүрүл» барымдаалыг телефильмниң баштайгы көргүзүү. 17.10 Хөгжүм болгаш мода. 18.00 Мультфильм. 18.10 «Киносерпантин». 20.00 «Тамчыктыг улуглар, чашпар!». 20.15 «Киносерпантин». 21.00 «Ye». 21.30—23.35 «Киносерпантин».

Кино

МАЙ 1-ДЕ

«ПАПЫРАЛ»: «Элементиг такарымга» 9.00, 10.40, 12.20, 14.00, «Чүүк «300» 15.40, 17.30, 19.20. Видеозалга: «Делегей эстрадазының сылдыстары» 11.00, 13.00, 15.00, 17.00, 19.00 шактарда.

«ПИОНЕР»: кинолар чыыңдызы 9.00, 12.20, «Чажыт ортулук» 10.20, 13.40, «Өг-бүле» (2 сериялыг) 15.40, «Чажыт чөвүлекчи» 18.20, «Лифтиден солагай талазынче» 20.20 шактарда.

«ВОСТОК»: «Эрлик ораны азы ботка хөө» (2 сериялыг) 12.30, 15.20, 18.10 шактарда.

«КАА-ХЕМ»: Кавказка тутурган кыс» 12.00, 15.50, «Шылажылганың хемчээли» 14.00, 17.40, 19.20 (узатканг) шактарда.

«ЕНИСЕЙ» к-б: «Мистер Индия» (2 сериялыг) 14.00, 16.50, 19.40 шактарда.

Сергей Калларович Шожукпанның адынга берген документилериг аазак бо чылдың апрель 16-да читкеп. Ону тыпкан кижи Кызыл районнуң Каа-Хем суурда Агния Барто кудумчуда № 12 бажыңның № 7 квартиразынга экелеп бээр болза, шаңнал алыр.

* * *

«Тыва автотранстың» өөредилге-курс комбинадын 1986 чылдың июль 30-де доозанының дугайында Аркадий Айжиевич Сэзэга тывыскан АН сериалыг № 675728 шынзылга читкенин барымдаалаваш, ону күп деп чок саналыр.

* * *

Бармын-Хемчик районнуң Эрги-Барлык ортумак школазының 1981 чылдың июнь 23-те Хомушку Валентина Достакованың адынга тывысканы Б № 575865 аттестадының читкенин барымдаалаваш, ону күш чок деп саналыр.

Культура-спорт комплекизи

дыштаныр хүннерде

Май 1

11.00 шак — Байырлал концерттери:

Хоорай ансамбли хөгжүмүшин театрының, «Радость» ансамбль «Монгулек» туристи комплекстин, пионерлер болгаш школачылар коллективи «Детский мир» магазинний чанынга концерт көргүзүрлер.

11.00 шак — Уругларның оюн программазы паркта бичии уруглар хоорайжыгжыңга болуур.

11.00 шак — Хол бомбуунге болгаш баскетболга маргылдаалар парктың спорт шөлдеринге эгелээр.

12.00 шак — Культураның болгаш дыштанылганың Н. Гастелло аттыг парыгының ажыдыышкыны фонтан чанынга болуур.

14.00 шак — Тыва хүреш. «Совет Тываның 5 чылы» стадионга болуур.

16.00 шак — Аныяктар ансамблининң концерти Ногаан театрга болуур.

18.00 шак — «Аян» ансамбльдин артистери-биле концерт-ужуражыышкын хөгжүм-шин театрынга эгелээр.

18.00 шак — «Азиялыг төп» шаңнал дээш хоорайлар аразының маргылдаазы. «Совет Тываның 5 чылы» стадионга болуур.

19.00—22.00 шактарда — Танцы программалары автооруук техникумунуң, КПТУ-4-түң, Азия төвүнүң, «Колос» болгаш «Енисей» культура бажыңнарының чанында шөлдерге болуур.

Май 2

11.00 шак — Спорттуң техниктиг хевирлерине көргүзүү оюннар. Ипподромга болуур.

11.00 шакта — Хол бомбуунге болгаш баскетболга маргылдаалар парктың спортчу шөлдеринге уламчылаар.

12.00 шак — Уругларга шин. «Арга-арыг чурттуг каран көрүүр кижиниң чажыды». Хөгжүмүшин театрынга болуур.

14.00 шак — Аныяктар ансамблининң концерти паркка эгелээр.

16.00 шак — «Аян» ансамбльдин артистери-биле концерт-ужуражыышкын, хөгжүм-шин театрынга болуур. Ол концерт 19.00 шакта база болуур.

16.00 шак — Бут бөмбүүр. «Совет Тываның 5 чылы» стадионга болуур.

19.00 шак — Танцы кежээлери паркка. «Колос» болгаш «Енисей» культура бажыңнарынга уламчылаар.

ХАНЫ ШИНГЭЭДИР

Челен-сезея чылдар аразында Москва университединге өөренип турдум. Чүү ындыг политика чүвел дээрзин бодумнуң дуржулгамга ынчан бүзүреп көөр аргалыг болган мен. Диплом ажылын белеткей турумда, марксизминиң классиктериниң, ылангыя Ленининиң ажылдарындан хөй-ле цитаталарны текске киирерин негээн, арта ол цитаталарның текстке дүгжүр-дүүшпезин хамаарыжыкка-ла аап.

Чүгле программада киргеи ажылдарын эвес, а Владимир Ильичиниң бүгү чогаалдарын сиңдирбээр чоокка өөренирин студентилерден ындыг чазыдып негээря берге болбайн аан. А ындыг болзажок, ындыг негелде ажыктыг болгаш өөредилиг болур ийик, чүге дизе ленинчи ажылдарда амгы үеге хамаарыжыр бодалдаар база идеялар база эвээш эвес белгий. Политихтиг институттарның чаартырының болгаш демократтыг социализмни тургузарының эргежок чүгүлазы амыдыралының сөөлгү чылдарында оон кылган демдеглелдеринде айыттынган дээрзин чугаалаарга-ла четчир. Ленининиң идип үндүргеии сорулгаларже дедир эглири амгы-даа база келир-даа үениң салгалдарынга чөгүм-на ынчангаш ажыктыг болур ийик.

Социализмни тургузуп алган бис деп, сөөлгү он-он чылларда чангыс эвес удаа чугаалап келген, ам кээп дерек өскерлип келирге, бүгү-ле чүвени өскерлибес кылдыр көөр эрги билиишкиннерден ам-даа ырлыры негээря берге болбайн аан. А ындыг болзажок, ындыг негелде ажыктыг болгаш өөредилиг болур ийик, чүге дизе ленинчи ажылдарда амгы үеге хамаарыжыр бодалдаар база идеялар база эвээш эвес белгий. Политихтиг институттарны чаартырының болгаш демократтыг социализмни тургузарының эргежок чүгүлазы амыдыралының сөөлгү чылдарында оон кылган демдеглелдеринде айыттынган дээрзин чугаалаарга-ла четчир. Социализм дугайында үзелди үндезинии-биле эде көөр дугайында чугаа чоруп турар дээрзин чаа концепцияның бодтанышкынының үезинде Совет күрүнеиин башкылчызы Горбачев бүгү-ле программазын боттандырып тургаяын сайгарып көөрге-ле, четчир. Социализм дугайында үзелди үндезинии-биле эде көөр дугайында чугаа чоруп турар дээрзин чаа концепцияның боттанышкынының үезинде Совет күрүнеиин башкылчызы медереп билип каан. Шинтпирлерни догмалар эвес, а амыдырал, чоинуң негелде-керегледерге тодарадыр; чаа ядеп тывылганда кол-ла чүве — бактаап турар эрге-чагырганы кажчап-чоол-даа бол камгалаарында эвес, а ажылчы чонга ол кандыг ажыктыг бээрил дээрзин бодап көөрүнде.

Социализмни кризистиг байдалда туруп турар деп чүве маргыш чок-факт-тыр. Канчап ынчап бараанының ылдаганының ханызы-биле черле сайгарып көөр апаар. А кинтилелдиң бюрократчы болу бээр айылыының дутайын Ленин чангыс удаа эвес сагындырып чораан болгай. Чижээлээрге, эрге-чагырганың, партийжи аппаратың талазындан албадал-кызагдаашкын кылыр болза, кандыг килеп-кылык кыптыгыл келирии ол ыяк билип чораан. Ону амыдырал Польшага, Венгриге, Совет Эвилеляге бадыткаан. Ол чурттарга кызыгаар чок тергинден турган коммунистиг партия ат-алдарын дыка улуг чергеэн-биле чидирген. Оон дайлымы-биле реформазарны сонгаарлаттайн, чайгылыш чок болгаш шинтпирлиг чорудары эргежок болу берген. Мындыг таварылгада ленинчи ярыг идеяларжже хая көрнүп, ону шинчээдип ап, үениң байдалынга дүүштүү чогаадыкчы ёзу-биле ажыглап база дерек кырынга боттандырары чугула.

Ласло ДАРОЦИ.
Венгр журналист.
Будапешт.
(ПМА).

Часкы хүлүмзүруг

ШЫДАВАС-ТЫР

Эштәримге хемиминң
суу мен чайган,
Эземиниге өлеп-лээнзиг
чассытса-даа,
Чындыр-карам чылыг, чымчак
куспаа ышкаш,
Чыргал, таалал меңе
шаңнап шыдавас-тыр.

Далар-оол ДОНГАК.

667000, Кызыл хоорай, Красноармейская, 100

Редактор
В. Ф. ЧАДАМБА

ТЕЛЕФОННАРЫ: ◆ редактор — 3-43-34; ◆ оралакчылары — 3-33-91; 3-34-17; ◆ приемная — 3-34-26; ◆ харыысалгалыг секретарь — 3-34-92; ◆ оралакчылары — 3-45-93. Киллистер: ◆ партийки амыдырал — 3-36-82; 3-36-25; идеология — 3-34-57; ◆ совет тургузуг — 3-34-98; 3-41-23; ◆ үлетпүр — 3-34-49; 3-36-73; ◆ агроүлетпүр — 3-41-16; ◆ культура — 3-39-15; ◆ информация — 3-37-11; ◆ чагаа киллизи — 3-39-03; 3-34-39 ◆ үндүрүкчүлер — 2-27-41; ◆ солун келбейн барганда — 2-32-75 ◆ бухгалтерия — 3-43-41; ◆ онулга — 3-34-93; корректорлар — 3-37-11

Чылда 300 катап үнер
Хемчээли 2 парлалга
амазы

Тыва АССР-ниин Ном үндүрер чер. полиграфия болгаш ном садыының керектериниң талазы-биле күрүне комитединиң типографиязы. Кызыл. Щетинкин болгаш Кравченко кудумчузу бажың № 1.

Тираждың 28000 ажы. Чагыт № 409. ТС—00168

Индекс 54241

Тувинская республиканская БИБЛИОТЕКА им. А. С. Пушкина

Бүгү чуртталгының пролетарийлери, каттыжыңар!

ШЫН

СЭКП Тыва обкомунуң, Тыва АССР-ниң Дээди Советиниң болгаш Министрлер Чөвүлелиниң органы

1990 чыл май 2 среда № 102 (14302)

1925 чылда үдезидилеттингеи Өртээ. 3 хем.

КЫЗЫЛ ШӨЛГЕ МАЕВКА

Совет ниитилел чаартының турар, бистер боттарывыс база чаартының турар бис. Чоокка чедир-де болуп турганы ышкаш, мактанышкыныг болгаш шуугаазын шинчилиг эвес, а чаа ёзу-биле москвачыдарны бо чылдың Май 1-де Кызыл шөл уткаан. Кайгамчык улуг хемчээлдиг полотно шеге—К. Маркстың, Ф. Энгельстиң болгаш В. И. Ленинниң портреттери. Тайбынның, күш-ажылдың, найыралдың, эде тургустунуушкуунуң темалары кызыл шеге-терде илерхейлеттингеи. ССРЭ-ниң улустарының национал угуулзалары-биле Кремльдиң ханазы шиметтинген. Сенат суургазында композицияның төвүнде — ССРЭ-ниң Сүлдези, А Дээди Советтиң бажыңының кырында чүрттүң Күрүне тугу каяскин турар.

Кызыл шөлге кайгамчык хөй москвачылар далай ышкаш чалгып турган. Москвадың профэвилелдери бо чылдың митинг-маевказының организакчылары болган. Профессионалдар Эвилелиниң Москва хоорай төвүлелиниң кыйгырыын ёзугаар улус ажылагыйының янзы-бүрү адырларының ажыл-ишчилери эртенгиниң сес шакта чыглып эгелээн болгаш оон соолунде Кремльче угландыр чорупкан. Оларның колониалары министрлер-биле, адырларның удуртукчулары-биле кады плакаттарлыг, транспарантыларын тудуп алгаш келгеннер. Москвачыларның бодалдарыры, сеткил дүвүрээшкиннерин, илегелян оларның плакаттары, транспарантылары илергейлеп турган: «Демократия дээш, демагогия (ондактыг кажырлап, мегелээр чорух) турбас болзуң!», «Шенелделер кылыры соксазын, ажылдаар хереп!», «Өртектерни — профэвилелдер контролюнга киирер!», «Рынок экономиказы дээш ажыл чок чорук турбас болзуң!», «Аныктар, айтырыгларыңче — чогуур кичээнгейни угландырар!», «Чажыт экономиканың баштынарын — харысалгаже киирер!», «Ниити кижи төрелгетениң үнелиг чүүлдеп делгереп турзуң!», «Кажан бир демниг кады тургаш, күштүг бис!».

Эртенгиниң 10 шак. ССРЭ-ниң Президентизи, СЭКП ТК-ның Чиигине секретары М. С. Горбачев, ССРЭ-ниң Министрлер Чөвүлелиниң Даргазы Н. И. Рыжков, ССРЭ-ниң Дээди Советиниң Даргазы А. И. Лукьянов, СЭКП ТК-ның Политбюро кежигүнери, кежигүнүте кандидаттар, ССРЭ-ниң Дээди Советиниң палаталар даргалары, Россия Федерациязының, Москваның удуртукчулары, найысыллалдың күш-ажылчы коллективтериниң төлээлекчилери мавзолейниң төп кидиринге үнүп келген.

Байырлалга келген аалчыларның арказында— даймының болгаш күш-ажылдың хоочуннары, ССРЭ-ниң, Москва Советиниң улус депутаттары, хөй-ниитиг организацияларының төлээлекчилери. Даштыкыдан келген аалчылар, ССРЭ-де турар дипломаттыг төлээ чергелериниң баштыңнары база анаа турган.

Профессионалдар Эвилелиниң Москва чөвүлелиниң даргазы В. П. Щербаков митингиин ажыткан. ВЦСПС-тиң даргазы Г. И. Янаев микрофонга чедип келгеш, митинг-маевказа чүве чугаалаан.

— Эде тургустунуушкуунуң херээ дээш демиселди чорудуп турар кижилер ажылчы чонуун эп-сеткил каттыштырылгазын, чаңгыс эвин, акыдуума найыралын бадыткап көргүзер соруулга-биле бөгүн мында чедип келген-дир деп, ол демделээн. Рынок экономиказыиче шилчиишкин баштайгы уе-чадада чүрттүң чонунуң эвээш хандырылгалыг кезээнинг чаагай чоруунга салдарлыг болур дээрзин шупту-вус билип турар бис, ынчангаш ВЦСПС-тиң, совет профэвилелдерниң соруулгазы — ажылчы чонуун экономиктиг камгалалының системазын тургузары, оларның эргеажыын камгалаары болур деп, ол медеглээн.

Кижи төрелгетениң хөгжүлдезиниң буянныг болган демократтыг соруулгаларын чедип алыр дээш дем каттыжышкыны-биле улам күжениишкинниг хөделиришче делегейниң бүгү кижилерин ВЦСПС-тиң даргазы кыйгырган.

Бүгү чуртта алдаржаан «Трехгорка» фабриканың пестазычызы О. В. Замохотова, Москваның ужар чүүл институдунуң студентилериниң профком даргазы Г. Ф. Будак, техниктиг эртемнериг кандидады Е. И. Каблов, «Кадыыр болгаш Маска» металлургия заводунда профком даргазы Е. К. Кузнецов митинг-маевкага чүве чугаалааннар.

Профэвилелдериниң Бүгү-делегей федерациязының чиигине секретары И. Закрия чыглаанарга байыр чедиргеп.

— Москваның ажылчы чонунуң кайгамчык улуг митингизи ССРЭ-ге социализмни хөгжүдеринге болгаш бижиглаарыңа силерниң шинтирдиниерни тодаргай бадыткап турар-дыр — деп, ол онзалап демделээн. Совет Эвилелиэрткен үеним четпестерни чайлатышаан, эде тургустунуушкуунуң оруу-биле дидим бурунгаардан турарын ам бүгү делегей көрүп турар. Бүгү кижи төрелгетениң күзелин — ядролуг хыдыкчы дайыннық кыжаныышкынындан хостут делегейниң дугайында күзелин боттандырарыга силерниң чонунар боттуг үлүүн киирип болур.

Эде тургустунуушкуунуң херээн эчизиге чедир боттандырар дээш совет улустуң бүрүн шинтирлиин москвачыларның Кызыл шөлге митинг-маевказы тодаргай бадыткап көргүскен.

(СЭТА).

Тыва АССР-ниң Дээди Советиниң Мандат комиссиязын сонгуур дугайында

ТЫВА АССР-НИҢ ДЭЭДИ СОВЕДИНИҢ ДОКТААЛЫ

Тыва Автономнуг Совет Социалистиг Республиканың Дээди Советиниң **доктаадыры болза:**

1. Тыва АССР-ниң Дээди Советиниң **Мандат комиссиязын** тургузар.

2. Мандат комиссиязының составынга дараазында депутаттарны сонгуур:

Комиссияның даргазы

Дембирел Анатолий Салчакович, Хандагайтының сонгулда округундан депутат, Өвүр район.

Комиссияның кежигүнери:

Бине-оол Каибаа Дамчатович — Шагаан-Арыг Барыын сонгулда округундан депутат, Улуг-Хем район.

Гончаров Валерий Николаевич — Тураның төп сонгулда округундан депутат, Бии-Хем район.

Ильенков Станислав Иванович — Аксы-Барлык сонгулда округундан депутат, Барыын-Хемчик район.

Монгуш Базыр Лаваажевич — Кара-Хөл сонгулда округундан депутат, Бай-Тайга район.

Ондар Дожулдей Бурзунеевич — Тээ-Хая сонгулда округундан депутат, Чөөн-Хемчик район.

Панкратов Владимир Валентинович — Саян сонгулда округундан депутат, Кызыл хоорай.

Сүлдүм Валерий Чоодуевич — Берт-Дат сонгулда округундан депутат, Тес-Хем район.

Яндак Даваа-Самбуу Бээжинович — Нарын сонгулда округундан депутат, Эрзин район.

Тыва АССР-ниң Дээди Советиниң Даргазы Ч.-Д. ОНДАР.
Кызыл хоорай,
1990 чылдың апрель 27.

Тыва АССР-ниң Дээди Советиниң План-бюджет комиссиязын сонгуур дугайында

ТЫВА АССР-НИҢ ДЭЭДИ СОВЕДИНИҢ ДОКТААЛЫ

Тыва Автономнуг Совет Социалистиг Республиканың Дээди Советиниң **доктаадыры болза:**

1. Тыва АССР-ниң Дээди Советиниң **План-бюджет комиссиязын** тургузар.

2. План-бюджет комиссиязының составынга дараазында депутаттарны сонгуур:

Комиссияның даргазы

Нурзат Байр-оол Саяович—Ээнгаты сонгулда округундан депутат, Барыын-Хемчик район.

Комиссияның кежигүнери:

Донгак Макар Бавукович—Чырганы сонгулда округундан депутат, Чөөн-Хемчик район.

Канунников Александр Иванович—Первомай сонгулда округундан депутат, Кызыл хоорай.

Козлов Михаил Сергеевич—Завод сонгулда округундан депутат, Кызыл хоорай.

Кызыл-оол Сергей Александрович—Бүрен-Хем сонгулда округундан депутат, Каа-Хем район.

Левашев Владимир Константинович—Ленинград сонгулда округундан депутат, Кызыл хоорай.

Мон Кинсин Александрович—Бай-Даг сонгулда округундан депутат, Эрзин район.

Шеденин Владимир Сергеевич—Хендерге сонгулда округундан депутат, Улуг-Хем район.

Тимей Дозур-оол Лайзапович—Совет сонгулда округундан депутат, Кызыл хоорай.

Хертек Чурунай Хирес-оолович—Бай-Тал сонгулда округундан депутат, Бай-Тайга район.

Тыва АССР-ниң Дээди Советиниң Даргазы Ч.-Д. ОНДАР.
Кызыл хоорай,
1990 чылдың апрель 28.

Тыва АССР-ниң Дээди Советиниң Национал политика болгаш националдар аразында харылзаалар талазы-биле комиссиязын сонгуур дугайында

ТЫВА АССР-НИҢ ДЭЭДИ СОВЕДИНИҢ ДОКТААЛЫ

Тыва Автономнуг Совет Социалистиг Республиканың Дээди Советиниң **доктаадыры болза:**

1. Национал политика болгаш националдар аразында харылзаалар талазы-биле комиссияны тургузар.

2. Национал политика болгаш националдар аразында харылзаалар талазы-биле комиссияның составынга дараазында депутаттарны сонгуур:

Комиссияның даргазы

Найысылал Кызылдың кудумчуларында кескү черлерде «Совет кижилер! Буянныг, демократтыг социализмни тургузарынга куженишкиннериви-стиң сырый каттыштыралы!», «Совет Эвилелиниң хамаатылары! Эрге-хоолдуг социалистиг күрүнениң тургустунарынга идепкейлиг киржиңер!», «Улус депутаттары! Ажылчы чонуң эрге-ажыктарынга ак сеткилдиг болгаш харысалгалыг бараан болуңар!» деп Май Бирге СЭКП ТК-ның Кыйгырыгларын аскылааны ажылчы чонуң социал-экономиктиг соруулгаларны амыдыралга бот-тандырарынче хей-аът киирип турар. Ленин шөлүнге ол хүн чыглып келген чонуң янзы-бүрү төлээлери-биле ужуражыр чүүлдүг болган. Башкылар, эртемденнер, эмчилер, артистер, чогаалчылар дээш оондаа өске мергежилдиг кижилери эде тургустунуушкуунуң боттанып эгелээни-биле чергелештир ажык-чарлыг чорукту, демократтыының калбарып орарын, чурттаалга байдалдарының чоорту экижип бар чыдарын сеткил ханып чугаалаар чорудулар. Ол үнелелди ыраккы Тожунуң ивижилери, калбак, делгем Тандының тараажылары, кадыр тайга-сынарлыг Мөңгүн-Тайганың сарлыкчылары, бажы белик Бай-Тайганың малчынары, аныяк хоорайлар Ак-Довуракты, чаа Шагаан-Арыгның ажылчынары сагыш-сеткилинден деткип турганнар. Ниитизи-биле Кызыл хоорайга Май Бирниң байырлалы организастыг болгаш солун, хөлүг байдалга болуп эрткен. Шак мындыг байырлалдап республиканың бүгү хоорай, суурларынга, районнар төптеринге база болуп эрткен.

Сарыг-оол КУУЛАР.

Тыва АССР-ниң Дээди Советиниң Хоойлужудулга, хоойлу-дүрүм сайгарылгазының болгаш корум-чурум айтырыгларының талазы-биле комиссиязын сонгуур дугайында

ТЫВА АССР-НИҢ ДЭЭДИ СОВЕДИНИҢ ДОКТААЛЫ

Тыва Автономнуг Совет Социалистиг Республиканың Дээди Советиниң **доктаадыры болза:**

1. Хоойлужудулга, хоойлу-дүрүм сагылгазының болгаш корум-чурум айтырыгларының талазы-биле комиссияны тургузар.

2. Хоойлужудулга, хоойлу-дүрүм сагылгазының болгаш корум-чурум айтырыгларының талазы-биле комиссияның составынга дараазында депутаттарны сонгуур:

Комиссияның даргазы

Рогило Василий Васильевич—Бай-Хаак сонгулда округундан депутат, Таңды район.

Комиссияның кежигүнери:

Евтешин Василий Мяронович—Шагаан-Арыгның Чөөн талакы сонгулда округундан депутат, Улуг-Хем район.

Егоров Игорь Васильевич—Молодежный сонгулда округундан депутат, Кызыл хоорай.

Маркс-оол Алексей Монгушевич—Кызыл-Мажалыктың Барыын талакы сонгулда округундан депутат, Барыын-Хемчик район.

Монгуш Чымба Балдыкович—Ишкин сонгулда округундан депутат, Сүт-Хөл район.

Ондар Николай Алдын-оолович—Эрзин сонгулда округундан депутат, Эрзин район.

Трофимов Василий Константинович — Тарлаг сонгулда округундан депутат, Бии-Хем район.

Тыва АССР-ниң Дээди Советиниң Даргазы Ч.-Д. ОНДАР.
Кызыл хоорай,
1990 чылдың апрель 28.

Тыва АССР-ниң Дээди Советиниң Аныяктар херектериниң талазы-биле комиссиязын сонгуур дугайында

ТЫВА АССР-НИҢ ДЭЭДИ СОВЕДИНИҢ ДОКТААЛЫ

Тыва Автономнуг Совет Социалистиг Республиканың Дээди Советиниң **доктаадыры болза:**

1. Аныяктар херектериниң талазы-биле комиссияны тургузар.

2. Аныяктар херектериниң талазы-биле комиссияның составынга дараазында депутаттарны сонгуур.

Комиссияның даргазы

Саая Иранда Чоодуевна — Ак-Довуракты Чкалов сонгулда округундан депутат, Барыын-Хемчик район.

Комиссияның кежигүнери:

Кадыр-оол Артём Александрович—Хову-Аксы Барыын сонгулда округундан депутат, Таңды район.

Ковальчук Алексей Владимирович—Енисей сонгулда округундан депутат, Кызыл хоорай.

Куулар Любовь Сайчы-Бидиповна—Саглы сонгулда округундан депутат, Өвүр район.

Куулар Михаил Ким-оолович—Правобережный сонгулда округундан депутат, Кызыл хоорай.

Мишкин Вадим Федорович—Дорожный сонгулда округундан депутат, Кызыл хоорай.

Ногай Сергей Бухгалтерович—Ээр-Хавак сонгулда округундан депутат, Бай-Тайга район.

Салчак Валерий Болай-оолович—Торгалыг сонгулда округундан депутат, Улуг-Хем район.

Хомушку Василий Уруттакович—Хөвделең сонгулда округундан депутат, Барыын-Хемчик район.

Сайчай Сергей Сайынович—Ленин сонгулда округундан депутат, Кызыл хоорай.

Ширшин Григорий Чоодуевич—Мугур-Аксы сонгулда округундан депутат, Мөңгүн-Тайга район.

Тыва АССР-ниң Дээди Советиниң Даргазы Ч.-Д. ОНДАР.
Кызыл хоорай,
1990 чылдың апрель 28.

Тыва АССР-ниң Дээди Советиниң Ажык-чарлыг чоруктун, хамаатыларның эргелериниң болгаш тургузуп келген айтырыгларының талазы-биле комиссиязын сонгуур дугайында

ТЫВА АССР-НИҢ ДЭЭДИ СОВЕДИНИҢ ДОКТААЛЫ

Тыва Автономнуг Совет Социалистиг Республиканың Дээди Советиниң **доктаадыры болза:**

1. Ажык-чарлыг чоруктун, хамаатыларның эргелериниң болгаш тургузуп келген айтырыгларының талазы-биле комиссияны тургузар.

2. Ажык-чарлыг чоруктун, хамаатыларның эргелериниң болгаш тургузуп келген айтырыгларының талазы-биле комиссияның составынга дараазында депутаттарны сонгуур:

Комиссияның даргазы

Салчак Вячеслав Сюрюнович—Интернационалдың сонгулда округундан депутат, Кызыл хоорай.

Комиссияның кежигүнери:

Дажыр-оол Көк-оол Тюлюшевич—Эйлиг-Хем сонгулда округундан депутат, Улуг-Хем район.

Семенов Иван Николаевич—Тураның Сонгу талакы сонгулда округундан депутат, Бии-Хем район.

Тумат Наймырал Очур-оолович—Дус-Даг сонгулда округундан депутат, Өвүр район.

Чадамба Владимир Федорович—Шынаа сонгулда округундан депутат, Кызыл район.

Шабалин Виктор Анатольевич—Пролетар сонгулда округундан депутат, Кызыл хоорай.

Эпп Генрих Яковлевич—Школьный сонгулда округундан депутат, Кызыл хоорай.

Тыва АССР-ниң Дээди Советиниң Даргазы Ч.-Д. ОНДАР.
Кызыл хоорай,
1990 чылдың апрель 28.

Тыва АССР-ниң Дээди Советиниң Улетпур, архитектура болгаш тудуг, транспорт талазы-биле комиссиязын сонгуур дугайында

ТЫВА АССР-НИҢ ДЭЭДИ СОВЕДИНИҢ ДОКТААЛЫ

Тыва Автономнуг Совет Социалистиг Республиканың Дээди Советиниң **доктаадыры болза:**

1. Улетпур, архитектура болгаш тудуг, транспорт талазы-биле комиссияны тургузар.

2. Улетпур, архитектура болгаш тудуг, транспорт талазы-биле комиссияның составынга дараазында депутаттарны сонгуур:

Комиссияның даргазы

Жөголь Николай Аврамович—Дөн-Терезин сонгулда округундан депутат, Барыын-Хемчик район.

Комиссияның кежигүнери:

Диляк Киров Сайчакович—Кызыл-Даг сонгулда округундан депутат, Бай-Тайга район.

Доржу Борис Хертекович—Ак-Довуракты Школьный сонгулда округундан депутат, Барыын-Хемчик район.

Ондар Данзыл-оол Чалзапович—Ак-Довуракты Транспортный сонгулда округундан депутат, Барыын-Хемчик район.

Ооржак Эрес-оол Хаингырбаевич—Баян-Кол сонгулда округундан депутат, Кызыл район.

Сарыглар Кызыл-оол Майдырович—Чадаанакың Сонгу талакы сонгулда округундан депутат, Чөөн-Хемчик район.

Тавбердизе Владимир Дидимович—Төп сонгулда округундан депутат, Кызыл хоорай.

Титов Виктор Дмитриевич—Тураның Мурнуу талакы сонгулда округундан депутат, Туран хоорай.

Урваншев Владимир Петрович—Малчын сонгулда округундан депутат, Кызыл хоорай.

Эртине Монгун-оол Байырович—Тес сонгулда округундан депутат, Тес-Хем район.

Шулепов Александр Николаевич—Ак-Довуракты Юбилейный сонгулда округундан депутат, Барыын-Хемчик район.

Тыва АССР-ниң Дээди Советиниң Даргазы Ч.-Д. ОНДАР.
Кызыл хоорай,
1990 чылдың апрель 28.

Тыва АССР-ниң Дээди Советиниң Садыг, харылзаа, коммунал-амыдырал болгаш өске-даа ачы-дуза чедирилгезиниң талазы-биле комиссиязын сонгуур дугайында

ТЫВА АССР-НИҢ ДЭЭДИ СОВЕДИНИҢ ДОКТААЛЫ

Тыва Автономнуг Совет Социалистиг Республиканың Дээди Советиниң **доктаадыры болза:**

1. Садыг, харылзаа, коммунал-амыдырал болгаш өске-даа ачы-дуза чедирилгезиниң талазы-биле комиссияны тургузар.

2. Садыг, харылзаа, коммунал-амыдырал болгаш өске-даа ачы-дуза чедирилгезиниң талазы-биле комиссияның составынга дараазында депутаттарны сонгуур:

Комиссияның даргазы

Сүге-Маадыр Владимир Хертекович— Ак-Довуракты Южный сонгулда округундан депутат, Барыын-Хемчик район.

Комиссияның кежигүнери:

Айыр-Саная Чаш-оол Кыргысович—Арыг-Узуу сонгулда округундан депутат, Улуг-Хем район.

(Төнчүзү 2-ги арында).

БАЙЫРЛАЛДЫҢ ШЫРАЙ-АРНЫ

Бөгүн частың, эде тургустунуушкуунуң, ажыл-херектериң болгаш тайбынның байырлалы бистиң республиканың булуң бүрүзүнде чедип келген. Ол чаңчыл болган Бүгү-делегейниң эп-сеткил каттыштырылгазының байырлыг хүнүн делегейниң бурунгаар депшилгелиг улустары делегейге социал депшилге, демократия, чонуң эргелери дээш пролетаржы чаңгыс одурутка сырый каттыжып, чөптүг чорук дээш сүрлүг күжүн көргүзер. Магаданчыг байырлал Майның Бирни үткүп турар бо чыл төөгүлүг болуушкуннар-биле байлак.

Улуг Төрээн чүрттүүс болгаш бүгү делегей Коммунистиг партияның тургузукчузу болгаш Совет күрүнениң үндезилекчизи В. И. Ленинниң тарттүгениңден бээр 120 чыл оюн, анаа тураскаатказ «кызыл субботаны» эрттирген. Ол ышкаш майның база бир улуг байырлалы Улуг Тиилелгениң 45 чыл оюн совет улус удавас демдеглеп эрттирер. Бо бүгү онзагай болуушкуннар эде тургустунуушкунну, революсчу чаартылгаларны совет улус-биле бир демей бистиң республиканың ажыл-ишчилери база боттандырып турар.

Дүүн Совет Тываның районнары, хоорай, суурлары Тайбының, Найыралдың, Күш-ажылдың Частың байырлалын онзагай демдеглеп эрттирген. Май Бирге тураскаатказ митингилер, байырлыг хуралдар, культура-массалыг оюн-тоглаалар, спортчу маргылдаалар, дайынның, күш-ажылдың болгаш партия, совет ажылдарының хоочуннары-биле ужуражылгалар, концерттер көргүзүглери болгаш өске-даа байырлал шинчилиг ажылдар, хемчеглер район, хоорай, суур бүрүзүнге организастыг болуп эрткен.

Моон мурнунда чылдарда найысылал Кызылды Май Бирниң хүнүнде кижи танып ужуур чок турган. Кыйгырыглыг лозуннар, паннолар, стендилер, плакаттар, кызыл туктар-биле каастаттынган хоорайның ажыл-ишчилери Коммунистиг партияның, Совет күрүнениң удуртукчуларының портрет-чуруктарын, янзы-бүрү шарлар, чечектер, лозун-плакаттар туткулаш, чыскаалга индир баары-биле «ураалап», марштап эртер турду чоп. Май Бирниң байырлалы эм сыр өске байдалга болуп эрткен. Биезки дег хөй каастала чок. Чыскаалыпкан «ураалаар» чорук читкен. Ынчанмайн канчаар, каастала дээш түр үеним хереглелинге чеже-чеже акша-төгерик агаарже үнмээн дээр. Ажылчы чон ам таптаашкын үезинин хелегелерни арта базып, демократиянын, ажык чарлыг чоруктун эргезинче шилчээн. Ынчалза-даа чамдык багай үзелдиг кижилер байыр-чыскаалдың өскээр ажыглап, митингилерге, чыскаалдарга үй-балай чугаалар кылыр, оны өскээр ажыглаар чорук үнүп турар апарган болгай. Чогум-на моон уржуундан эмин эрттир «чыскаалдаар», «ураалаар» чорук чидип бар чыдары ол чадавас. Ынчалзадаа байырлал дээрге байырлал-ла болгай.

Май Бирниң эртенинде Кызылга эдир булуттар безин чок, чылыг, чырык хүн болган. Кижилер чаңчыкканы ёзугаар каас, шевергин кеттинген ол-бо кудумчулардан Ленин шөлүнче чоруп тургулаан. Арын-шырайларында аас-кежиктин, өөрүшкү-маннайның хулумзуруу чайнаан кижилер Советтер бажыңының мурнунда шөлде тургускулаан янзы-бүрү өөнүг түкчугаштарның салгын-биле сымыранчып барланайның чалгып тургулаарын көргеш магадаар. Эртенгиниң он шак турда, хооркомнуң ажылдакчылары, Кызыл хоорайның хей-ниитиг организацияларының төлээлери В. И. Ленинниң тураскаалының чанында чечектер салыышкынын кылган. Ол үеде республиканың хөгжүм-шин театрының чанында төрел хөгжүмнүң байырлал аялгалары дынмирен эгеледи.

— Бо чылгы Май Бирниң байырлалын канчаар үткүп тур силер?—деп башкы институдуңуң студентизи Чинчи Монгуштан сонуургадым.

— Бир-ле дугаар чыскаал чок байырлалга таварыштым. Янзы-бүрү культура-массалыг оюннарга, спортчу маргылдаалларга киржип, ону сонуургап көрүп, концерттен, кинолап, аъш-чем садыл чип, эш-өөрбиле ойнап-хөглеп алырга эки болбайн канчаар. Мен бо чылын институтту доозар мен. Оон ангыда, аас-кежиктиг амыдыралымның байырлалы — куда-дойлу база эрттирер-дир мен. Уруглуг база болур мен. Ынчангаш бо Май Бирниң байырлалы менээ үттүндүрбес артыш калыр—деп чугаалаан, өөрү-биле чоргаар базып чорупту.

Хоорайның Ленин болгаш Кочетов кудумчуларын өөрү алзы автоорук техникумунуң сургуулдары, найысылалдың чамдык школаларының өөреникчилери өөрүшкүлүг базып бар чорлар. Кайнаар-даа базарга, оюн-хөг, катык-итки, ыры-шоор, шынап-ла, байырлавчыын канчаар оны! Хөгжүмшин театрының чанынга болган хоорайның ыры болгаш танцы ансамблиниң концертин көрүп турган. Ооң ышкаш Ленин болгаш Кочетов кудумчуларының кесинде Ленинниң 120 чыл оюн, Тыва АССР-ниң 65 чыл оюн, Улуг Тиилелгениң 45 чыл оюн, Тыва АССР-ниң Дээди Советиниң 60 чыл оюн, Тыва АССР-ниң Министрлер Чөвүлелиниң 60 чыл оюн, Тыва АССР-ниң Дээди Советиниң Президиумунуң 60 чыл оюн, Тыва АССР-ниң Дээди Советиниң Президиумунуң Бижээчизини

(Төнчүзү. Эгези 1-ги арында.).

Достай Степан Монгушевич—О. Шынаа сонгулда округундан депутат, Тес-Хем район.

Конуспаев Булат Айтмухаметович—Ровно сонгулда округундан депутат, Кызыл хоорай.

Монгуш Хонук-оол Доржуевич—Чыраа-Бажы сонгулда округундан депутат, Чөөн-Хемчик район.

Ооржак Идамчап Докур-оолович—Чадаананың Сонгу талакы сонгулда округундан депутат, Чөөн-Хемчик район.

Соломонов Владимир Ильич—Каа-Хемниң Сонгу талакы сонгулда округундан депутат, Кызыл район.

Шиганов Анатолий Васильевич—Балгазының сонгулда округундан депутат, Таңды район.

Тыва АССР-ниң Дээди Совединиң Даргазы Ч.-Д. ОНДАР.
Кызыл хоорай,
1990 чылдың апрель 28.

Тыва АССР-ниң Дээди Совединиң Көдээ ажыл-агый айтырыгларының талазы-биле комиссиязын сонгуур дугайында

ТЫВА АССР-НИҢ ДЭЭДИ СОВЕДИНИҢ ДОКТААЛЫ

Тыва Автономнуг Совет Социалистиг Республиканың Дээди Совединиң **доктаадыры болза:**

1. Көдээ ажыл-агый айтырыгларының талазы-биле комиссияны тургузар.

2. Көдээ ажыл-агый айтырыгларының талазы-биле комиссияның составынга дараазында депутаттарны сонгуур:

Комиссияның даргазы

Сотпа Алан-оол Тулушович—Арыг-Бажы сонгулда округундан депутат, Улуг-Хем район.

Комиссияның кежигүннери:

Горилый Евгений Владимирович — Каа-Хем, Барыын сонгулда округундан депутат, Кызыл район.

Донгак Кара-оол Севээнович—Шуй сонгулда округундан депутат, Бай-Тайга район.

Дотпаа Демир-оол Салчакович—Өвек сонгулда округундан депутат, Бии-Хем район.

Кадыр-оол Александр Соколович—Ий сонгулда округундан депутат, Тожу район.

Кара-Сал Павел Суратович—Бора-Тайга сонгулда округундан депутат, Сүт-Хөл район.

Монгуш Бута Чимитович—Бажын-Алаак сонгулда округундан депутат, Чөөн-Хемчик район.

Монгуш Эрес-оол Доржуевич—Шамбалыг сонгулда округундан депутат, Кызыл район.

Сарыглар Мандан Бышкак-Караевич—Шекпээр сонгулда округундан депутат, Барыын-Хемчик район.

Семенов Александр Иванович—Кара-Хаак сонгулда округундан депутат, Кызыл район.

Сувандии Когел Максимович—Чыргалаңды сонгулда округундан депутат, Тес-Хем район.

Сургутанов Виталий Петрович—Калның сонгулда округундан депутат, Кызыл хоорай.

Тыва АССР-ниң Дээди Совединиң Даргазы Ч.-Д. ОНДАР.
Кызыл хоорай,
1990 чылдың апрель 28.

Тыва АССР-ниң Дээди Совединиң Улус өредилгези, эртем, культура болгаш күш-культура талазы-биле комиссиязын сонгуур дугайында

ТЫВА АССР-НИҢ ДЭЭДИ СОВЕДИНИҢ ДОКТААЛЫ

Тыва Автономнуг Совет Социалистиг Республиканың Дээди Совединиң **доктаадыры болза:**

1. Улус өредилгези, эртем, культура болгаш күш-культура талазы-биле комиссияны тургузар.

2. Улус өредилгези, эртем, культура болгаш күш-культура талазы-биле комиссияның составынга дараазында депутаттарны сонгуур:

Комиссияның даргазы

Конев Александр Васильевич—Чехов сонгулда округундан депутат, Кызыл хоорай.

Комиссияның кежигүннери:

Аракчаа Светлана Николаевна — Московский сонгулда округундан депутат, Кызыл хоорай.

Биче-оол Владимир Сумакинович—Хайыракан сонгулда округундан депутат, Улуг-Хем район.

Ванжа Альберт Иванович—Мөрен сонгулда округундан депутат, Эрзин район.

Губарев Юрий Кузьмич—Межегей сонгулда округундан депутат, Таңды район.

Кандан Клара Монгушевна—Ак-Гуруг сонгулда округундан депутат, Улуг-Хем район.

Кара-Сал Мөнге Диннмеевич—Баян-Тала сонгулда округундан депутат, Сүт-Хөл район.

Монгуш Валентина Кенденовна — Кызыл-Мажалык Чөөн сонгулда округундан депутат, Барыын-Хемчик район.

Монгуш Владислав Сүрүнович—Хайыракан сонгулда округундан депутат, Чөөн-Хемчик район.

Монгуш Наталья Мергеновна—Чадаана Шахтер сонгулда округундан депутат, Чөөн-Хемчик район.

Тыва АССР-ниң Дээди Совединиң Даргазы Ч.-Д. ОНДАР.
Кызыл хоорай,
1990 чылдың апрель 28.

Тыва АССР-ниң Дээди Совединиң Кадыкшыл, өг-бүле болгаш не-чаш камгалалының талазы-биле комиссиязын сонгуур дугайында

ТЫВА АССР-НИҢ ДЭЭДИ СОВЕДИНИҢ ДОКТААЛЫ

Тыва Автономнуг Совет Социалистиг Республиканың Дээди Совединиң **доктаадыры болза:**

1. Кадыкшыл, өг-бүле болгаш не-чаш камгалалының талазы-биле комиссияны тургузар.

2. Кадыкшыл, өг-бүле болгаш не-чаш камгалалының талазы-биле комиссияның составынга дараазында депутаттарны сонгуур:

Комиссияның даргазы

Сат Зоя Назытыевна — Пионер сонгулда округундан депутат, Кызыл хоорай.

Комиссияның кежигүннери:

Будук-оол Кара-Сал Домбаланович — Кызыл сонгулда округундан депутат, Кызыл хоорай.

Драпаан Биче-Уруг Дадыковна — Чаа-Хөлдүн Чөөн талакы сонгулда округундан депутат, Улуг-Хем район.

Куулар Шагжы Пичи-оолович — Элегес сонгулда округундан депутат, Таңды район.

Марцеха Анатолий Васильевич — Бүреи-Аксы сонгулда округундан депутат, Каа-Хем район.

Ойдуп Надежда Назыновна — Шеми сонгулда округундан депутат, Чөөн-Хемчик район.

Сонам-Байыр Анжима Шаракбюевна — Дүрген сонгулда округундан депутат, Таңды район.

Хемер-оол Владимир Думатович — Кызыл-Хая сонгулда округундан депутат, Монгун-Тайга район.

Хертек Нина Хертековна — Тээли сонгулда округундан депутат, Бай-Тайга район.

Шестакова Вера Ефимовна — Чүльдүм сонгулда округундан депутат, Кызыл хоорай.

Шубник Геннадий Макарович — Сүт-Хөл сонгулда округундан депутат, Сүт-Хөл район.

Тыва АССР-ниң Дээди Совединиң Даргазы Ч.-Д. ОНДАР.
Кызыл хоорай,
1990 чылдың апрель 28.

Тыва АССР-ниң Дээди Совединиң Экология болгаш бойдус ажыглалының айтырыгларының талазы-биле комиссиязын сонгуур дугайында

ТЫВА АССР-НИҢ ДЭЭДИ СОВЕДИНИҢ ДОКТААЛЫ

Тыва Автономнуг Совет Социалистиг Республиканың Дээди Совединиң **доктаадыры болза:**

1. Экология болгаш бойдус ажыглалының айтырыгларының талазы-биле комиссияны тургузар.

2. Экология болгаш бойдус ажыглалының айтырыгларының талазы-биле комиссияның составынга дараазында депутаттарны сонгуур:

Комиссияның даргазы

Нечаев Борис Семенович—Учебный сонгулда округундан депутат, Кызыл хоорай.

Комиссияның кежигүннери:

Бакуров Михаил Гаврилович—Сосновка сонгулда округундан депутат, Таңды район.

Доржукай Михаил Кудерович— Сарыг-Септиң Чөөн талакы сонгулда округундан депутат, Каа-Хем район.

Лавриненко Иван Петрович — Владимировка сонгулда округундан депутат, Таңды район.

Монгуш Мышкыр-оол Чолдак-Ашакович—Кочетовка сонгулда округундан депутат, Таңды район.

Очур-оол Владимир Салчакович—Кур-Чер сонгулда округундан депутат, Кызыл район.

Рудзинский Анатолий Владимирович—Шагаан-Арыг сонгулда округундан депутат, Улуг-Хем район.

Содунам Владимир Васильевич—Азас сонгулда округундан депутат, Тожу район.

Тюлюш Алдын-оол Дарын-оолович—Булуң-Терек сонгулда округундан депутат, Улуг-Хем район.

Тыва АССР-ниң Дээди Совединиң Даргазы Ч.-Д. ОНДАР.
Кызыл хоорай,
1990 чылдың апрель 28.

ТРАКТОРЛУГ МАЛЧЫН

Таңды районда Балгазының хадыларлыг, дыттарлыг делгемнери. Дөңгелик даглар кырында малчын Чооду Дивиевич Көк-оол кошкарларын кадарып, кылын номун номчуп ор. Оон эзерлиг доруг аъды эзэнинң чанында чүгенин ыңгырадып каап оттап тур.

Когурумнуг соок хүнде оон үш чүс ажыг кошкары шоолуг ыраваан. Черинң эрги, сарыг сигенин хойлар чулуп чип чорлар. Малчынның кошкарларының семис-шыырган магадап турдувус, кыжын тургузу азыраан. Чарбаны, суланы, сигенин, өске-даа чемнерни берип, суггарып ап турар.

«Революцияның чалбыыжы» совхозтуң хойжузу он чыл бурунгаар хову ажылынга киржип, механизаторлап чораан. Малчынаашы, арендаже киргеи. Ажыл-ижи түнелдиг болган. Чугаалажып тургаш, совхозтан «молдургаа» тракторну садып алыры-биле үндуртүп алган. Оон өртээн беш мун рубль дээш.

— Бо техникавыс биске дыка-ла ажыктыг-дыр. Мал чемнерни моон-биле дажыглап алыр бис. Эрткен күзүн төөрби ажыг тонна сигенни шыналардан кезип, кыштаавысче эккеп алган бис — деп, малчынның кадайы Мария Чамбаевна чугаага кириштп.

Боттары арга кыдыы черле кыштагны кылып алгаш, бажыңны база тудуп алган. Чайын мал одарадып, кежерде ажыглаар вагончиги база бар. Малчынарның кайызы-даа чугаакыр улус болду.

Эрткен чылдарда солуннарны чагылып алырга, суурдан эккеп бербестээн. Бо чылдың солуннарын эккеп бербезинге түвексингеш, чагытпаннар. Бо черде оорлар база бар. Ийи аъдын, бир кулунун оорладыпкаанар. Амыдырал хандырылгазында эки чүве — автомагазинниң доктаамал кээп турары. Чолаачы-садыгжы Дирчинчап Окчаа малчыннарга аъш-чемниң болгаш үлетпүп барааннарын элбедир эккеп, садыглап турар.

Кошкарлар кадарчыларының көргүзүү чыл санында бедик болуп келген. Бир кошкардан алды килограмм ажыг дүктү кыргып алырлар. Чарышка база үлегерлиг өг-бүле бирги черинң шаңналдарын ап келген.

Ажаап, кадарып, чемгерип турар кошкарларының ажыл-чанын база хөөрөп турдулар.

ЧУРУКТА: «Революцияның чалбыыжы» совхозта кошкарлар кадарчызы Чооду Көк-оол бодунуң трактору-нуң чанында.

Ондар ОХЕМЧИКТИҢ фотозу.

ДУРЖУЛГАНЫҢ АДРЕЗИ

«ЧАА ОРУКТА»

Эки түнелдиг болур дээш бир-ле чүүлдү дилеп, сураңаап, шенеп чоруур кижилер турар. Ындыларга С. Ч. Байыр-оол хамаарыжып. Амгы үеле ол Эрзинде Бай-Даг кадаа Советиниң күүскомунуң даргазы, мурнунда 26 чыл дургузунда «Чаа орук» совхозтуң № 4 хойжу бригадазын удуртқан. Ук коллектив республиканың социалистиг чарыжынга каш чаа тиилекчи болуп келген. Үнелезин реформаның баштайгы үе-чалазында-ла бот-оруглачарылганы. өг-бүле керээнин эки шингээдип алган, амгы үеле бригаданың малчыннарын аренда керээн-биле ажылдап турар.

Коллективтиң база оон удуртукчузунуң ажылынга бир эки чүүл дугайын маңаа чугаалаары артык эвес. Ол чүл дээрге чаш хураганнарны дорукталар база дүктү көвүдеир талазыбиле кылган шепелдези эки түнелдиг болгаш. Бүдүүлгейи шын башкарарынга, күш-ажылдың түнелдин бедидер дээш кызымак ажылдан чоруурларны мактап, оларның чедиишкиннеөнн деткип, эвээш-биче-даа болза, чоп мурнуңга чарлап, дуржулгазын нептередир үжүрлүг бис. «Чаа орук» совхозта шак мындыг чаа чүүлдү районда партия, совет база ажыл-агый органнары мынчага чедир үлүска дыннатпанны, эгелекчилериң ажылын үнелевээнин элдептиг.

Керектиң үжүру чүдел? Мынчангы бригадир С. Байыр-оол хойжу С. Сидонуң өг-бүлезинбиле сумелекшеп, малды чаа ёзу-биле ажаап, азырап эгелээн. Кыс хураганнарны нелериден үскен соонда, чалагай кажаага кыштадып, оон соонда төрүүр хойларны база мынчалдыр-ла кыштадып, хураганнарын алган. Сергей Сидонуң кыштаа Хайыракан деп дагла. Хар аңаа улуг дүжер. Хат ханаан соонда, хоюн кыдаңнарга кадаргаш, чоорту дагже үнүрер. чазын даг белиниге кээр. Кыжын ховуга бохаанга, дагларга чылыг болуру бидингир.

Баштайгы кыжын хойжу өг-бүле бир харлыг кыс хураганнарын январь 5-тен февраль 5-ке чедир чылыг кажаага кирген, дараазында чылдарда ол аныяк малы төрүүр хойлар апаарга, чалагай кажаага кыштадып келген. Озаронын кыштаанда ам хойга чылыг кажаа чок, хураганга чылыг кажаа бар, оон мурнунда сеон бар. Хою оон алаанга төрүүр, хураганы иезин эвээ алырга, онуу чылыг кажааже киирипгер.

Аныяк хойну баштай апрель айда төрүткен, мурнунда мартта төрүдүп ап турган. Шак мынчаар ажылдап келгениниң түнелинде көргүзүглер багай эвес: 1987 чылда кыс хураганнарының бирээзиниден 1,3 килограмм дүктү, дараазында чылда 1,5, а 1989 чылда 1,8 килограммны кыргаан. Төөрү камгалап алыры 100-ке онаашпыр 1988 чылда 89, 1989 чылда 93, ам бо чылын 95 болган. Ол ышкаш ниити малдың баш санын камгалап алыры колдуунда 99 хуу боон турао.

Эрткен чылын Сергей Шыырапович биле Зинаида Хүлер-ооловна Сидолар аренда керээ-ин-биле ажыллаан, чыл саныжылгазында 3 мүң ажыг рубльди, 13 хураганны алган.

Эрзинниң бо хойжуларының дуржулгазындан алырга, даглыг черлерге, ылангыя Бай-Тайга. Барыын-Хемчик, Сүт-Хөл ышкаш чылыг районнарга төрүүр хойга катон кажаалардан аңгыда, хураганга түскай кажаа, оон чанынга сеңи керек болза ажырбас-тыр. Ынчан хойнуң дүгү хөй, малды ладыктырар, чарыглап эвээш болур-дур.

Борбак-оол БАЛЧЫР,
Тыва АССР-ниң Агроүлетпүр эвилелдиниң даргазының оралакчызы.

«НОГААН ДЕЛЕГЕЙ»: ТЫВА ДУГАЙЫНДА ЧҮНҮ БИЖЭЭНИЛ?

Делегейниң Чер хүнүнүң бүдүүзүнде — бо чылдың апрель 20 үезинде үнген «ЭКОЛОГИЯ: айтырыглар болгаш программалар («Ногаан делегей») деп РСФСР-ниң Күркомбойдузунуң болгаш «Экопресс» парлалга-медээлер төвүнүң № 1 бюллетенинде «Чүү болганыл...» деп эгенинг адаанда Уфага, Куйбышев, Тула областарга болгудаан — фенол, нефть, нүтенялыг суг тектү бергилээн — экологияга (кижиниң амыдыран-чурттаар бойдус хүрээлениге) хоралыг байдалдар тургустуганын айыылдыг деп санап турар чүүлдерни парлаан.

Оларның аразында «Тыва АССР-де» деп улуг кара эгебиле Н. Дасаеваның чүүлүн парлаан. Ында мындыг одуруглар бар: «Март 17-де камгалалдыг девискээрниң арга хайгаракчылары оон кызыгаарында «Тоора-Хем» совхозтуң 50 баш ивилерин камгалалдыг девискээрлерже сүрүп киирип, орган «олеичактарын» илередип тыпкан. (Кандыг-даа словарьда чок сөс болду: ивилер кадарчылары дээни ол боор— Ю. К.). Оларны дораан-на арай электен ходелип эгелээндир силер деп сагындырган.

Март 22-де Бешкер-Хем арказы деп черге 50 ивилерлан одарлап чоранын илереткен. Корумчурум үрээн дугайында актыны тургускан. Чедиргеи когаралы 12204 рубль болган. Совхоз директорунга камгалалдыг черниң девискээринден ивилерин ырадырынга үш хонук хуусад берген...»

Мындыг язылыг төрүлдээ болу бээрниң чайлаш чогун тыва солуннарга бижип, телерадиога чугаалап турган. ССРЭ Конституциязынга удур үүлгедигин — ивилериниң майгыннарын март 30-де үзе-чаза тыртказы, вертолетка чүдүргеш, дыл билбес ийи херээжен кижини ынаар сыныдырып киргеш, «доктаамал чурттаар черинге чедирип каанын» ында база бижээн. Ивилериниң доктаамал чурттаар черн Алыр-Кежиг эвес, Өдүгеи тайгазы-ла болгай! Майгынварны үргелеп турда, 11 «тайга» деп кажла тывылган. Ынчангаш ивиң кадарчыларындан ангыда, совхозтуң ажылчыларының төтчеглекчилер база болган деп ол-ла чүүлде айтыкан. Чүдүн бузурар дээш аштып бижээн-дир дээрден башка, мону оон өскээр таймылбырлап шыдаваc-тыр мен.

- Оон ыңай ол чүүлде мындыг одуруглар бар: «Апрель 2-де совхозтуң инженериниң бригадири камгалал девискээрже 880 баш ивн сүрүп киирерии дыңнаткан. Камгалалдыг черниң арга-ыяш хайгаралының талазындан оон корум-чурумун үрээн дугайында база 2 акт киргеи. Когаралдың түңү—ивн одарлаанындан болгаш чаш оон үрээниндеи 64545 рубль болган. Ол материалдарны акт ёзугаар судка бээри-биле белеткеи турар.

РСФСР-ниң Сайыттар Чөвүлелиниң Күрбойдус комитединиң тургускан бүгү айтырыгларынга РСФСР-ниң болгаш Тыва АССР-ниң АССР-ниң Сайыттар Чөвүлелдери харыы бербейн турар.

А ол аразында Алтайның Күрүне камгалалдыг девискээрниңиң одарларынче «Мөген-Бүрен» деп база бир өске тыва совхоз 500 баш чылгы болгаш 200 баш сарлык одарладып киргикеи. Азнакайын, база-ла кеземче-хемчег албаан...» деп, автор дыңнадып турар.

Автор Н. Дасаева чүнү бодаан, мону бижий бергеиил?

Чоиуң шаг-шаандан бээр чурттап чораан чурту ону азыраар, аңаа мал-маган одарладып, оон ан-меиия, өдүрек-күжүн өйүн бодап даалаи чип чораан дээрзин билбес кижи «Экология: айтырыглар болгаш программалар» бюллетеньге чүүл бижий бербесе болгай.

Бо дээрге «Азас» камгалалдыг девискээрниң ажылдакчыларының төтчеглекчи үүлгедилгелиигe, кара туразында ажылаи турарында удурлаган чоиуң килеңиилеи чайлаар дээи кижилериниң арга чадаарда шырыңмазы, боттарың згартыксаш, аштып сеглээн состери-дир деп ону ынчаар билир кижи-дир мен. 76749 рубльдиң когаралын 10 хонук дургузунда Тожуиуң ивиилерии күрүне камгалалдыг девискээрге-даа, районнуң мыш ажыл-агыйынга-даа чедирбээн дээрзи миритке безин биллингир херектир.

Ынчаарга «Азастың» ажылдакчылары он чыл иштинде балык-байланны кадырып, дузап, ыштап чип, ан-меиии кырып, тооруктап, каттааш, Тожуиуң чоиугга чеже хире когаралды чедиргеиил? 338 мүң гектар черии үзе кирип алгаш, чеже анчыиы каш мүн рубль елүктывыш олчаһындан кызамдаарыл?

Оиу Тожуиуң үиделии чурттакчылары санаваан, негеевээи. Мынчага дээр даамай олурган. Эртем-шинчилел ажылдарының алыс ажыктыын чоп билип турган. Хамык чүве кедерээи кээрге, «Азастың» ажылдакчылары меиииң туруп бээрге, чугаа-соот көдүрүп келген. Ол эрткеи чылын июль айда, сиген кезилдезиниң түлүүиле сыстып үнүп келген, арай сөөлзүредир район Советиниң сессиязынга чугаалажып көрген чүве.

А бо хүииерде ол мырыиай хөрлээлээш, ам Федерация деңгеелиге чедир өөскүй берген ол-дур.

Айтырыгиың ырыыдан кел чыдарын барымдаалаш, «Азас» күрүне камгалалдыг девискээрже 880 баш ивн сүрүп киирерии дыңнаткан. Камгалалдыг черниң арга-ыяш хайгаралының талазындан оон корум-чурумуи үрээи дугайында база 2 акт киргеи. Когаралдың түңү—ивн одарлаанындан болгаш чаш оон үрээниндеи 64545 рубль болган. Ол материалдарны акт ёзугаар судка бээри-биле белеткеи турар.

РСФСР-ниң Сайыттар Чөвүлелиниң Күрбойдус комитединиң тургускан бүгү айтырыгларынга РСФСР-ниң болгаш Тыва АССР-ниң АССР-ниң Сайыттар Чөвүлелдери харыы бербейн турар.

А ол аразында Алтайның Күрүне камгалалдыг девискээрни

Май 5 — катап бадылаашкын хүнү

СОҢГУКЧУЛАР КАНДИДАТТАР ДУГАЙЫНДА

РСФСР-ниң улус депутаттарының соңгулдаларының талазы-биле Кызыл № 870 девискээр соңгулда округунга апрель 22-де болган катап соңгулдаларның түннелиниде бүрүткеттинген 21 депутатка кандидаттың аразындан 2 кижи — В. А. Верешагин биле Ш. Д. Ооржак хөй санны алгаш, май 5-те болур катап бадылаашкынче киргеннер. Бо ийи эштиң кайызы-даа «сынга хүндүткелдиг, ооң бүзүрелин шыызыдып шыдаар болбайн аан. Ынчалза-даа бис бүгү-ле соңгукчуларны катап бадылаашкын үезинде Шериг-оол Дизижикович Ооржак дээш үнүп бээриче кыйгырдывыс.

Андрей ЧЫЧАН-ООЛ, Көк-оол ООРЖАК, Кавыл КУУЛАР, Кеспик-оол ООРЖАК, Кертик-оол ООРЖАК, Сүрүн САЯ болгаш инитизи-биле 12 кижи ат салган.

Барыын-Хемчик район.

* * *

Май 5-те катап бадылаашкын хүнүнде РСФСР-ниң улус депутадыңга ийи кандидат — В. А. Верешагин, Ш. Д. Ооржак дээш соңгукчулар бадылаар. Ол иймнең кайы бирээзин шилип алыр ужурлуг бис. Бо соңгулдалар бир талазында, солуи, өске талазында, инитизи-биле нарын болуп түрээр, эрткен соңгулдалар, катап бадылаашкыннар шак-ла ындыг болган болгай. Оны соңгукчулар, кандидаттар-даа билир, көөрген.

Депутатка кандидаттарның программалары-биле таныжарга экү айтырыглар бар-дыр, ынчалзажок бүгү-ле чүве акша-көпеек, материалдыг базалдан хамаржыр чүве болганда, көрдүгеен чүүлдерниң шупту амыдыралга боттаны бээр дээш чүве нарын дээрзин демдеглексеп турар мен. Ийи кандидаттың чүгле чанчылын шилип алыр болгай бис. Ону шын чорудары чугула.

Үстүнде адаанам кандидаттарның бирээзининиң дугайын чугаалап көрейн. Депутатка кандидат Шериг-оол Дизижикович Ооржакты эки билир, танып мен. Ооң күш-ажылчы орунга хамаарыштыр база чугаалап болур мен. Ажылагыйы хөжудангай турган «Шекпээр» совхозтуң ажылаакын бут кырынга тургузарыңга үлүг киргиштирген кижи. Барыын-Хемчик райкүүскомну база даргалап-даа турду, «кады ажылдап турган эш-өөрү ооң ажылагырын билир деп бодаар мен, ындыг үнелелди аңаа хамаарыштыр айтырап болза, олар чугаалаарлар. СЭКП Улуг-Хем райкомунуң бирги секретарынга ажылдап турганы, чонунга багай эвес дириттип турду. Партия обкомунга ажылдап турганы ындыр ооң ажылынга арга-дүржулганы улам байыткан деп чүве билдингир. Ооң назыны база чогум-на ажылдаар үезинде-дир. Депутат кижиге ол база мен бодаарымга чүгүлээ болгу дег. Эртем-билии база четчир. Чугула эки шынары — чон-биле чугаалажып, харылзажып билири. Бо-ла бүгү чүүлдер дээш мен бодум хуумда, ол кандидат дээш бадылаар мен. Кандидатты шилип алыры соңгукчу кижи бүрүзүмүн хууда херээ деп чүвени билир мен, ынчалзажок бо удаада кым дээш бадылаарын соңгукчулардан айтырыксап турар мен.

Борис ЧЮДЮК.
Партияның, күш-ажылдың хоочуну.

* * *

Эрткен соңгулдалардан чон депутаттарга кандидаттар шилилгезинге хамаарыштыр чогумчалыг чүүлдерни өөренип алган. Чонунуң идегелин амыдыралга боттандырып шыдаар чогум кымны шилип алза экил дээрзин билип бар чоруур. Чап-чаа апрельде эрткен катап соңгулдаңы көрээли. Кызылдың № 870 девискээр соңгулда округунуң талазыбиле РСФСР-ниң улус депутадының кандидаттарынга шилилгени чон кончуг шын өөренип көрген. Депутаттарга кандидаттар 21 кижиниң аразындан ийи кижи арткан. Олар дээрге республика эмнелгезинде кезер эмчи Виктор Александровичи Верешагин биле Тыва АССР-ниң Министрлер Чөвүлелиниң чаа соңгуткан Даргазы Шериг-оол Дизижикович Ооржак болган.

РСФСР-ниң улус депутадынга кандидаттарның аштындеп чонунуң бүзүредиг үүлле олар чаадап алган. Шынаам

Кызылдың дээди, ортумак өөредилге черлериниң уран чүүл көрүлдези

БУУ-ХАА ДООЗУЛГАН

Улустуң чогаадылганың үшкү Бүгү-эвилел фестивалынга кирээштир «Улустуң чогаадылгазы— чурттуң чазартылгазы» деп кыйгырыгның адаабиле Кызыл хоорайда дээди болгаш ортумак өөредилге черлериниң уран чүүл көрүлдезинге кирээшкеш, ооң лауреады болуп чанып келген. Ынчангаш оларның концерти баш удур белеткелдиг-даа болза, чамдык көргүзүглер чогуур иегелдеге четпейн барганын айтыр апаар. Ында Татьяна Балдан удуртказ тыва национал хөгжүм хереклерниң күүседикчилериниң күүселдези концерттиң кол өзээ болгаш чаа эгелээшкин болуп турар. Ооң моон соңгаар-даа бедик сайзыралын ооң удуртукчузундан манап болур. Таңцылар, ырылар, уран номчулгалар күүселделерн черле багай эвес, чедиишкиниг болган.

Автоорук техникумунуң сургуулдарың, башкылары көргүзүг бүрүзүнүң шынарын, сцена культуразын шын сагыырын кол негелде кылдыр алган.

Студентилериниң болгаш сургуулдарның бот-тывынгыр артистери көргүлдеге баш удур канчаар белеткенгенин илдең. Тускай композиция сценз кырынга эгелээр. Уругларның ыры ансамбли «Чер бажың», «Катюша» деп сураглыг ырларны орус-тыва дылдарга арай бүзүрел чок ырлаан. Шупту совет хептерлиг. Сыгытчылар база дайын шөлүнге хөөмейлеп орар. Демир-оол Ооржак, Марат Монгуш дошпулуурга ойнавышаан, «Каргыраамны кагбас-ла мен»... деэш сыгыт-хөөмей-биле көргүкчүлерни өөрткен.

Өске-даа өөредилге черлерниге сыгытчыларның күүселделерин дыңнадым. Оларның ырлаар сөстери шуут-ла чаңгыс хепке кудуп каан ышкаш болурга, солуун эвес болуур чорду. Ынчангаш сыгыт-хөөмейге таарыштыр сөстер чогаадыры чогаалчылардан негеттинип келген. Ооң ыңай сцена кырынга дайынчылар бот-боттары арга ажылгап ойтур октажып турары өөредиглиг эвес, харын-даа хоорайда ажыл чок, хулгаанчап, тоглап чоруур оолдарга ажыглал болу берги дег. Ооң черле ажыы бар деп бе? Таңцыларда шимчээшкиннер ден-дескн эвес, чазыптар ирги мен бе деп бүзүрел чок болуп турарындан частырыглар каракка илдигип келир. Ыры-хөгжүмүүр ансамблдың үделгези-биле Б. Салчак «Чалыы үем» деп ырыны күүсетти. Ынчалза-даа хөгжүмүнүң эмин эрттир дааштыг болганындан ооң ырызының сөстери шуут биллинмес. Бир-тээ, шупту шериг хептерлиг хирезинде чамдык мфаажылар амгы үеннң хевин кеткеш, сцена кырынга үнүп келирге, көруш чок. Ынчалзадаа техникумнуң уран чүүл чоорту хөгжүп кээп болуурун ук концерт көргүскен.

Кызылдың көдээ ажылагый техникумунуң «Фронтучу үениң кижилери бис», «Солдат аалынче чанып келбээн» деп хейнүң ырызын барык 30 ажыг кижи күүсеткен. Черле күүселде эки болган дээрзин жюри кежигүнери демделээн. Бо коллектив таңцы талазы-биле байлак. Молдав, матрос, узбек таңцыларны бедик дейлелге тургусканың күүседикчилериниң самыдан көруп болур. Таңцыларны Г. Данзын чедиишкинниг тургускан дээрзин айтыр апаар. Ынчалза-даа «Аъдым» болгаш өске-даа таңцыларны күүседин тургаларда боттарынга арай бүзүрел чок хевир бар болган. Олар бот-боттарын көржүп, чамдык таварылгада ынмчээшкиннерин хажыда бээри көрүш чок. Сураглыг композитор Алексей Чыргал-оолдуң «Солдат оол чаңын олур» деп ырызын оолдар ансамбли, «Кадрильди» омаашчылар ансамбли, «Хорум-Даг» деп чараш аялгалыг ырызы Демир-оол Лопсан, узбек улустуң таңцызын бөлүк уругдар эки күүсеткенин эш-оорү үзүктел чок адыш часкаашкынывры-биле уткуп турду. Бот-тывынгыр композитор К. Баазан-оолдуң «Эглип келир күштарым» деп ырызын гитара-биле боду үдевишаан Сергей Монгуш ырлап тургаш, аялгазын оскерти бээри таарымча чок болган. Көдээ ажыл-агый техникумунуң бот-тывынгыр артистери национал идик-хепбиле база көрүштүг болганын демдеглээр апаар.

Техникумнуң ниити ыры күүседикчилериниң 40 ажыг кижи келбээн. Көрүлде кончуг таарымча чок байлалда эртип турар. Чүге дээрге сургуулдарның, студентилериниң шылгалдалдары, практиказы эгелээн. Май 1-ниң байырлалы база келген. Ынчангаш чамдык кижилер чаңа берген. Соңгулдалар концерт белеткелинге шаптыктыг болган. Хоорайның культура киллдизи бир улуг ажылды, студентилериниң, сургуулдарның уран чүүл көрүлдезин эрттирдинвис дээрзинге демдек салып алырынга аргалыг болганы ол ышкажыл.

Көрүлденің бүгү негелдезин кончуг эки демдек-биле күүсеткен коллектив Кызылдың башкы училишези болган. «Улуг Ленинге алдар», «Аныяк арыг көгээргеп», «Өшпес от чаныңга» деп ишти ырларны уруглар арыг күүсеткен. Оларның сцена культуразын сагып билирин эки. Башкы Ю. Черияковтуң уран талантызын, ниити ырызы башкарып билирин чөлее демделгексенчиг. Кажан тыва улустуң «Декей-оо» деп таңцызын бөлүк уруглар тере бээрге, муңгак кижи ыглакпы дег чорду. Ол хире чараш, көрүксенчиг, бедик мергежилдиг болганы ол-дур. «Уран кыстар», «Тываның чалыы назыны», «Коломийка» деп таңцыларны Н. Сайбуу бедик деңнелге тургускан. Бот-тывынгыр композитор, башкы Ирбен-оол Тюлюштуң удуртказы хомусчулар ансамблиниң дайынчы ырылар темазынга күүселделери тергин болган. Ниитизи-биле башкы училишезиниң көрүлдеге белеткээн көргүзүглериниң оозу четпес, моозу багай деп чугаалаптар чүве тывылбас. Ынчангаш бирги черни алгаш.

Оларның концерти ындыг болур-даа ужурлуг, чүге дээрге ында бедик мергежилдиг, тускай эртемниг башкылар бардыр дээр хөөнге хууда каттышпас мен. Ындыг кижилер кайы-даа өөредилге черлериндө бар. Маңаа чүгле организастыг, идепкейлиг, удуртукчу ажыл кол черни эвлээр. Бир эвес олар баш удур белеткел чок, чүгле сургуулдарынче чая каггаш орган болза, эки түңнел турбас найыс.

Красноярскиниң көдээ ажылагый институдунуң Кызылда филиалының башкылары, ажылдакчылары, студентилери катчыл алгаш, «Төрээн чурт», «Бистиң Тыва», «Чаагай дүжүт» деп ниитиниң ырларыбиле концертни эгелээн. Оларның күүселделеринде мактанчыг-даа, чамдыктарында чедир кылдыымаан-даа түүлер бар. Агроүлетпүр комплексиниң ажылдакчыларының профэвилел обкомунуң даргазы А. Сотнаның бот-идепкейбиле ажаа хамаарышкаан өөредилге черлериниң, ажылагый организацияларының көрүлдезинге эрттирген турган. Ынчангаш үстүнде институт бо көрүлдеге база багай эвес кирээшкеп. Концерттиң уран чүүл удуртукчузу, билдингир бот-тывынгыр композитор, профоблчөвүлелдиң ажылдакчызы Батый Кенеш болуп турар. Бо коллектив Усинскиде тываларга солуун программалыг концерти-биле удаавас аалдап чедер деп турар.

Кызылда бир-ле дугаар башкының дээди өөредилге черинче көжер жюри-биле чоруптувус. Ол институт концерт көргүзүүнүн программазын чара парлаткаш, жюри кежигүнериниге үлевээн. Өске черлерде программаларны машинага парлаш, тускай папкаларга суккаш, чараштыр бижип каан боор чорду. Каш чыл бурунгаар ийнти ыры талазы-биле алдаржып турган институт ийнчаңгыстың күүселделери-биле концертин эгелээн. Мында тускай уран чүүл удуртукчузунуң арны көзүлбес. Хевирин бодаарга, студентилер боттарыла хөделип кирген ышкаш. Мында таңцы уран чүүлү эвлээн сайзыраан хевирлиг. «Аъдым», «Ээлдек шынгыраш», «Якут кыс», «Декей-оо», «Хорезмиин оюнчары» сонгу чүк, украин таңцыларны үүрмек четпестер бар-даа болза, эки күүсеткен. Владимир Саржат-оолдуң бодуунуң чогааткан шоодулуг шулуктери, Шолбан Доңгактың «Чыраа-Булуң» деп ырызы, Эмма Салатованың «Билдиңмес солдатка» деп шүлүү, Михаил Тюлюштуң «Мээң ынаам» деп ырызы көрүлденің негелдезинге дүгжүп турар. «Өйтулаш» деп көргүзүгүү аас чогаал ансамбли үнүп болгу дег.

Найысылаадың дээди болгаш ортумак өөредилге черлериниң уран чүүл көрүлдези буу-хаа ынчаар доозулган. Шиилиттингге күүселделер тускай шаңналдарны алыр. Ам көрүлденің организастыг эртиени көрээлиңер. «Көжүп чоруур жюри» дээнивисте база ханы утка бар. Көрүлдени чаңгыс черге эрттирер черни Кызыл хоорхүүскомнуң культура киллдизи тыпшаан. Ооң эргелекчизи, чаа ажылдаан Галина Григорьевна Фурманова бо айтырыг талазы-биле хоорхүүскомга каш удаа барган. Керээ ёзугаар хөгжүм-ниин театрыбиле база дугурушкан турган, ол база бүтпээн. «Думчукка тулганда, бызаа сүтжүү» дээрн ышкаш тус-тус өөредилге черлериге чедер ужурга таварышкан. Жюри кежигүнери он ажыг кижиге концертни көргүзери солуун эвес болбайн канчаар. Бот-тывынгыр артистер өскелерден өөренир, оларның уран талантызын үнелээр, чедер-четпезин сайгарыын көөр, жүржүлгезин солчур айтырыглар чаңгыс черге көрүлденн эрттирген турган болза, шиилиттингге күүселделер тускай шаңналдарны алыр. Ам көрүлденің организастыг эртиени көрээлиңер. «Көжүп чоруур жюри» дээнивисте база ханы утка бар. Көрүлдени чаңгыс черге эрттирер черни Кызыл хоорхүүскомнуң культура киллдизи тыпшаан. Ооң эргелекчизи, чаа ажылдаан Галина Григорьевна Фурманова бо айтырыг талазы-биле хоорхүүскомга каш удаа барган. Керээ ёзугаар хөгжүм-ниин театрыбиле база дугурушкан турган, ол база бүтпээн. «Думчукка тулганда, бызаа сүтжүү» дээрн ышкаш тус-тус өөредилге черлериге чедер ужурга таварышкан. Жюри кежигүнери он ажыг кижиге концертни көргүзери солуун эвес болбайн канчаар. Бот-тывынгыр артистер өскелерден өөренир, оларның уран талантызын үнелээр, чедер-четпезин

Көрүлдеге Красноярскиниң политехниктиг институдунуң Кызылда филиалы, эмчи, уран чүүл, садыг-кооператив болгаш чамдык профтехучилишелер киришпээн. Олар база-ла бот-тывынгыр уран чүүлдүг болгай. Бир-тээ, өөредилге черлериниң көрүлдези болганда шупту-ла хаара тудар турган. Черле ынчаш Тыва АССР-ниң Культура министерствозу, ооң эртем-методиктиг төөвү, профоблчөвүлел мындыг улуг хемчээлдиг ажылдыг хемчеглер, көрүлделер чорударда, демнежин ажылдавас, кижилериң үешагын өөренип көрбес, чажыт байдал-биле эрттире бээр чоруктарның бар турганын жюри комиссиязының даргазы А. Панович чугаалап турду. Чоп, көрүкчүлер көрбес, чүгле тус-туста өөредилге черлери билир уран чүүл көрүлдезин эрттирген херээ чүү боор. Хей-ле башкыларның, студентилериниң, сургуулдарның үнелиг шак-үезин чип, оларга ажыктыг, өөредиглиг кылыы эрттирбээн көрүлдени чүү деп көөрүл? Аңаа белеткел үезинде кайы хире үе эрткенин көрүлденің киржикчилери кончуг эки билир болгай. Моон соңгаар мындыг четпестерни болдурбас дээш культура ажылдакчылары чүрек чаңгыс, бир деминг ажылдаар ужурлуг.

Сарыг-оол КУУЛАР.
(«Шынның» корр.).

«ЛЮБЕР—90»

КЫМ, КАЖАН КАШ КАТАП ШҮҮЛГЕНИЛ?

Николай Ясиновский — СССР-ниң спорт мастери, СССР-ниң шилиндек командазының кежигүнү. «Титан» спорт клубунуң толээзи.

Р. НЕТЕЛЕВТИН фотолары. (СЭТА).

Бо чылын «Шын» солуунуң шаңналы дээш тыва хүрешке маргылдаа май 9-та болур. Ол айтырыгны 1989 чылда СЭКП Тыва обкомунуң идеология киллдизинге хүреш федерациязы болгаш спорт ниитилелдериниң удуртукчуларының каттышкан хуралынга ынчаар шийтпирлээн.

Кызыл хоорайга май 1-де эрттирерге, чүгле чоок-кавы районнарның мөгелери киржип турган. «Шын» солуунун. номчукчулары республиканың бүгү девискээринде чурттап, ажылдап турар чүве болганда, чер-черлерден мөгелерни чалап хүрештирерин хүрээдың киржикчилери солуунуң редколлегиязынга сүмелээн. Редколлегия аңаа хамаарыштыр тускай шийтпирни хүлээп алган.

Хүреш—тываларның бурунгу шагдан бээр эң-не ынак оюну. Сөөлгү үеде ол улам хөгжүлдени алган. Ону национал хүреш талазы-биле Сибирь болгаш Ыраккы Чөөн чүк улустарының спартакиадазының программазында киирген. Ынчангаш якуттар, буряттар, хакастар, алтайлар болгаш өске-даа нацинның улустары тыва хүрешке күзелдин-биле хүрежип, ооң аргаларын өөренип алган.

«Шын» солуунуң редколлегиязы тыва хүрешти улам ынай сайзырангайжыдар, мөгелериң мергежилиг бедидер соруглга-биле 1962 чылдан бээр солуунуң шаңналын тургускан.

Бир дугаар маргылдааны 1962 чылда «Правда» солуунуң баштайгы номери үнгенден бээр 50 чыл оюнга болгаш Май 1-ге тураскаатказ. Аңаа 32 шилиндек мөге хүрешкен. Баштайгы чемпион атты амгы үеде Тываның чараш булуңнарының бирээзи, чүгле бистиң республикада эвес, а эвилелде балдыгыр Үш-Белдир курортунда ажылаап турар Алексей Кумаяк алган.

1963 чылда курлавырда полковник Куулар Даржаа тиилелгени чедип алган. Ол ам «Каа-Хем» хөмүр-даш уургайында ажылдап турар.

1964-1968 болгаш 1975 чылдарда самбо хүрешке спорт мастериңге кандидат, хостуг хүрешке бирги разрядчы, тыва хүрешке РСФСР-ниң спорт мастери Дапыл Ооржак шүүлүп келген болгаш ук солуунуң элдэ дакпыр чемпиону болган. Ол амгы үеде «Трудовые резервы» спорт ниитилелиниң «Начын» кооперативте ажылдап турар.

1968 болгаш 1973 чылдарда хостуг болгаш самбо хүрештерге спорт мастериңге кандидат, тыва хүрешке РСФСР-ниң спорт мастери Василий Базыр-Тараа чемпионнаан. Ол ам бистиң аравыста чок.

1971 чылда Сендаш Ооржак шүүлгеп. Ол ам Кызыл районнуң Кур-Чер суурда чурттап, ажылдап турар.

1974-1976 чылдарда хостуг хүрешке спорт мастериңге кандидат, РСФСР-ниң спорт мастери, профэвилелдериниң ВДФСО-нуң уругларның спорт школазының тренери Кызыл-оол Лайлың шүүлгеп.

1977 чылда Валерий Арапан бирги черни алган.

1978, 1982, 1987 чылдарда самбо хүрешке спорт мастериңге кандидат, РСФСР-ниң спорт мастери, «Динамо» спорт ниитилелиниң инструктор-методизи Иван Хураган тиилекчи болган.

1979 чылда хостуг болгаш самбо хүрештерге спорт мастерлериңге кандидат, РСФСР-ниң спорт мастери Кызыл хоорайда юристен ажылдап турар Өлзей-оол Ооржак шүүлгеп.

1980 чылда Олег Ооржак тиилекчи болган. Ынчан ол Кызыл башкы институдунуң студентизи турган.

1981 чылда Виктор Хертек шүүлгеп.

1983 чылда болгаш 1989 чылдарда РСФСР-ниң спорт мастеря, уругларның олимпий оюннарының курлавыры спорт школазының тренери Роберт Хомушку бирги черни алган.

Аңаар бойдустуң баксыраң турганын барымдаалаш, 1984 чылда «Шын» солуунуң шаңналы дээш маргылдааны эртирбес дугайында шийтпирни редколлегия хүлээп алган турган.

1985 чылда РСФСР-ниң спорт мастери, Кызылда бажың тудар комбинаттың ажылчыны Анатолий Монгуш шүүлгеп.

1986 болгаш 1988 чылдарда хостуг болгаш самбо хүрештерге бирги разрядчы, тыва хүрешке РСФСР-ниң спорт мастери Кызыл районнуң «Шанбалыг» совхозунуң аныяк малчыны Владимир Монгуш чемпионнаан.

Ынчангаш бо чылын «Шын» солуунуң шаңналы дээш маргылдаа моон-биле 27 катап болуп эртер. Бо чылдан эгелээш, хүреш чылдың-на Тиилелге хуну—май 9-та болур.

СПОРТ

ДИНАМОЖУЛАР МАРГЫШКАН

Өвүр районуң төвү Хандагайты суурга райкүүскомнарның иштики херектер ажылдакчыларының «Динамо» экитура спорт ниитилелиниң зона маргылдаазы хол бөмбүүнге болуп эрткен. Чидиг демиселдиң түңнелинде Өвүр райкүүскомуның иштики херектер киллдизиниң ажылдакчылары бирги черни эзээн. Ийиги черни Моңгун-Тайга биле Сүт-Хөл ИХК-ларының ажылдакчылары үлешкен.

Баскетбол маргылдаазы база болган. Аңаа моңгун-тайгажылар чараш, кашпагай ойнаан, шилчиир кубокту чаалап алган. Ийигизин өөвүрүлер эзээн.

Аныяктар Борис Даржаа (Моңгун-Тайга), Михаил Счур, Василий Чооду (Өвүр), хоочуннар Көк-оол Ховалыг, Владимир Сарыглар, Владимир Долгу чараш ойнаан, хүндүлел бижиктер-биле шаңнаткан.

Маргылдааның киржикчилерн зона аайы-биле чайгы спартакиаданы эрттирерин дугурушкан. Ол спартакиада Мугур-Аксы суурга болур. Ооң оргкомитединиң даргазынга Сүт-Хөл райкүүскомунуң иштики херектер киллдизиниң начальныгы Борис Балчий-оолду томуйлаан. Спартакиаданың программазын чогаадып эгелей берген.

Бораш ОНДАР.

«БИОН—01»

Украин ССР. «Физли-интернешнл» деп совет-швейцар каттышкан бүдүүлгеш Одессада тургускан. «Бион-01» деп бөдүүн, ынчалзажок хей түүлдерге ажыглаар прибору — биоэлектростимуляторну кылырын ук бүдүүлге черн шингээдип алган. Ындыг прибору язылбүрүү аарыгларны баш бурунгаар болдурбазынга база эмизеринге, эртем-шинчилел ажылдарын чорударынга калбаа-биле ажыглаар деп турар. Биоэлектростимуляторлуг чүгле эмнелгеге эвес, харын бажыннарга, түр чурттөлгө черлериге база ажыглаттынган туруп болур.

ЧУРУКТА (солагай талазындан): бригадир М. Трофимов, эптекчи-слесарьлар А. Копчук болгаш О. Коротний олар «Бион-01» приборларны эптээр участокта.

И. Павленконуң фотозу. (СЭТА-ның фотохрониказы).

«Шынның» шаңналы дээш

Фашистиг Германияны тиилээнинден бээр 45 чыл оюнга тураскаатказ «Шын» солуунуң шаңналы дээш хүреш маргылдаазы 1990 чылдың май 9-та «Хүреш» стадионга хүндүскүнүң 14 шакта болур. Аңаа 64 мөге хүрежир. Районнарже чалалгаларны профэвилелдерниң ДФСО-ларже чоруткан. Ында киржир мөгелерниң саны айыткан.

Стадионче киреринің билеттерин садып турар. Билеттин өртээ 1 рубль. Билеттерни «Хүреш» стадионнуң кассазындан садып ап болур. Касса 9 шактан 18 шакка чедир ажылдаар.

КЫЗЫЛ ХООРАЙ СОВЕДИНИҢ ДЕПУТАТТАРЫНЫҢ КИЧЭЭНГЕЙИНГЕ

Улус депутаттарының Кызыл хоорай Совединиң бирги организастыг сессиязы 1990 чылдың май 7-де 9 шакта СЭКП обкомунуң Политиктиг чыыдышкын бажыңынга болуруп дыңнадып тур.

Депутаттарны бүрүткээри эртенгинин 8 шакта эгелээр.

Хоорхүүском.

Телевидение

МАЙ 2
БИРГИ ПРОГРАММА
МОСКВАДАН

8.00 Медээлер. 8.15 «Элезинчер аразында ыяштар». Барымдаалыг телефильм. 8.55 Мультфильм. 9.15 «Талтыг-ла үш минута четпейн турда». Уран-чечен фильм. 10.30 Концерт. 11.20 Киновфиша. 12.20 Тиилелгенин 45 чыл болганынга. «Маршал Рокоссовский. Амыдыралы болгаш үе». 12.50 Уруглар хоншерти. 14.35 «Циркке шупту ынак». 15.20 «Челээштин» өнчери. 16.35 Лайма Вайкулениң концерти. 17.40 «Будулгаазынныг черже кирер эжик». Уран-чечен фильм. 3-ку сериязы. 18.55 Бут бөмбүү. ССРЭ кубогу. «Локомотив» (Москва) — «Динамо» (Киев). 20.55 Коллаж. 21.00 «Үе». 21.30 П. И. Чайковский. Концерт. 22.05 Ю. Шпитальный —«Аиадагы дег байдалдар». Те·· ни. 23.50—03.00 Хоккей. Делегей чемпионады. Түңнел болук командаларының маргылдаазы.

ИЙИГИ ПРОГРАММА
МОСКВАДАН

8.00 Эртенги гимнастика. 8.15 Концерт. 8.55 А. Твардовский. «Улуг болгаш бичии төрээн чер дугайында». Фильм-концерт. 9.40 Барымдаалыг фильм. 10.10 Мультфильмнер. 10.30 «Бис-биле кады, бис ышкаш, бистен дээрге кыл». 11.30 «Идегел хады». Уран-чечен фильм. 12.50 «Бумбараш». Ийи сериялыг уран-чечен телефильм. 16.15 Фильм-концерт. 17.15 Мультфильмнер. «Июнь 31». Ийи сериялыг уран-чечен телефильм. 20.00 «Тамчыктыг удунар, чаштар!». 20.15 «Хоорай, химилер, хемнер». Ереванда эстрааалыг программа. 21.00 «Үе». 21.30—23.50 Хоккей. Делегей чемпионады. Түңнел болук командаларының маргылдаазы.

МАЙ 3
БИРГИ ПРОГРАММА
МОСКВАДАН

6.30 120 минута. 8.35 Мультфильмнер. 9.05 Хоккей. Делегей маргылдаазы. Түңнел болук командаларының маргылдаазы. 11.10 Уруглар шагы. 12.10 «Мерджан» ансамбльдиң ооң көргүзүү. 12.25 Коллаж. 12.30 «Үе». 13.10—13.50 Мультфильмнер. 15.45 Музыка эртинезя. В. Моцарттың чогаалдарындан концерт. 16.35 «Меня дорамчылап турзуннар... күштүг боор мен... А. Жебрак». Барымдаалыг фильм. 17.15 Мультфильм. 17.35 «ТелеЭКО». Журнал. 18.05 Фотоконкурс «Чер—бистиң ниити бажыңывыс». 18.10 Мультфильм. 18.30 «Үе». 19.00 «...16 харга чедир болгаш ооң улуг назы». 19.45 Поэзия минуталары. 19.50 «Будулгаазынныг черже кирер эжик». Уран-чечен фильм 4-ку сериязы. 21.00 «Үе». 21.30 Вацлав Нижинскийниң төрүттүнгенинден бээр 100 чыл болганынга тураскаткан балет кежээзи. 23.15—23.40 Медээлер.

ИЙИГИ ПРОГРАММА
МОСКВАДАН

8.00 Эртенги гимнастика. 8.15 Эртем-тайылбырлыг фильм. 8.35; 9.35 Биология. 11 класс. Чаа үнүштерни канчаар чогаадып үндүрүп алырыл. 9.05 Испан дыл. 1-ги чылы. 10.05 Испан дыл. 2-ги чылы 10.35; 11.35 Литература. 10 класс. И. В. Гете. «Фауст». 11.05 Бистиң садыыс. 12.05—12.24 «Идегел». Барымдаалыг телефильм. 17.00 Красноярск филармониязының симфониялыг оркестрининң концерти. 17.55 Коллаж. 18.00 Ритмниг гимнастика. 18.30 «Үе».

КЫЗЫЛДАН
19.00 «Азия төвү». Программа: Медээлер. «Тыва АССР-ниң Дээди Совединиң бирги сессиязында». Тиилелгенин 45 чыл болганынга. «Ажыл хүнзери». «Экологтуг хүн демдеглелер». 19.30 Медээлер. 19.35 Чарлаалдар. 19.40 РСФСР-ниң улус депутадынга кандидат СЭКП обкомунуң секретарь Ш. Д. Ооржак-биле интервью.
МОСКВАДАН
20.00 «Тамчыктыг удунар, чаштар!».
КЫЗЫЛДАН
20.15 Тыва АССР-ниң Күтелерадиозунуң симфониялыг оркестрининң концерти.
МОСКВАДАН
20.45 «Вертикаль». Барымдаалыг фильм. 21.30—23.05 «Шуурган хенертен эгелээр». Уран-чечен фильм.
ҮШКҮ ПРОГРАММА
МОСКВАДАН
18.30 «Үе». 19.00 «Парнасче чада». 19.15 «Улур-дедир корнун алгаш». Видеосалонларның репертуарының болгаш ог-буле видеозунуң сайзыралының ырын айтырыглары. 20.00 «Тамчыктыг удунар, чаштар!». 20.15—20.45 Азербайджан ССР-ниң Күрүшенің таңцы ансамблиниң концерти.

Кино

МАЙ 2-ДЕ

«НАЙЫРАЛ»: «Элдептиг таварылга» 9.00, 10.40, 12.20, 14.00, «Чүк «300» 15.40, 17.30, 19.20 (узаткан). **Видеозал: «Делегей эстрадазының сыдыстары»** 11.00, 13.00, 15.00, 17.00, 19.00 шактарда.

«ПИОНЕР»: кинолар чыындызы 9.00, 12.20, **«Чажыт ортулук»** 10.20, 13.40, **«Лифтилен солагай талаже»** 15.40, 20.10 (узаткан), **«Өг-бүле»** (2 сериялыг) 17.30 шактарда.

«КАА-ХЕМ»: «Ряодан келген кижи» 11.00, **«Үстүнден смагиншкин** 13.00, 18.20, **«Шахтилер»** (2 сериялыг) 15.20, 20.35 шактарда.

МАЙ 3-ТЕ

«НАЙЫРАЛ»: «Ужуражмышкын» (2 сериялыг) 10.00, 13.00, 16.00, 18.50. **Видеозал: «Делегей эстрадазының сыдыстары»** 9.30, 11.30, 13.30, 15.30, 17.30, 19.20 шактарда.

ПИОНЕР»: кинолар чыындызы 9.00, 12.10, **«Андрейка»** 10.20, 13.30, **«Чүк «300» 15.30, 19.00** (узаткан), **«Чөөн чүк мегечкэ»** 17.10 шактарда.

«КАА-ХЕМ»: «Өг-бүле» (2 сериялыг) 16.40, **«Чажыт чөвүлекчи»** 14.40, 19.30 (узаткан) шактарда.

«ВОСТОК»: «Шылажыдганың хемчээли» 15.00, 16.50, 18.40, 20.30 (узаткан) шактарда.

«ЕНИСЕЙ»: «Лифтилен солагай талаже» 16.00, 17.50, 19.40 шактарда.

Аныяктарның «Спутник» делегей туризминиң бюрозу Карадалай эриниге (хүү сектор) бичии үүгларлы-биле кады даразында хүннерде сарын дыштайырын сүмелеп турар:

Сочи—май 15—30-де.
Евпатория — май 15—28-те, Сочи — май 31-ден июнь 15-ке чедир.
Евпатория — май 29-тан июнь 11-ге чедир.
Сочи — август 29-тан сентябрь 12-ге чедир.
Евпатория — сентябрь 4-тен 17-ге чедир.

«Спутник» бюрозунуң адреси: Кызыл хоорай. Политиктиг чыыдышкын бажыңы, кабинет № 16.

(Солуунуң даразында номери май 4-те үнер).

667000. Кызыл хоорай. Красноармейская, 100

Редактор
В. Ф. ЧАДАМБА

ТЕЛЕФОННАРЫ: ◆ редактор — 3-43-34: ◆ оралакчылары — 3-33-91; 3-34-17; ◆ приемная — 3-34-26: ◆ харыысалгалыг секретарь — 3-34-92: ◆ оралакчылары — 3-45-93. Киллдистер: ◆ партийки амыдырал — 3-36-82; 3-36-25; идеология — 3-34-57: ◆ совет тургузуут — 3-34-98; 3-41-23; ◆ үлетпүр — 3-34-49; 3-36-73; ◆ агроүлетпүр — ◆ очулга — 3-34-93: корректорлар — 3-37-11 3-41-16; ◆ культура — 3-39-15: ◆ информациял — 3-37-11; ◆ чагаа киллдизи — 3-39-03; 3-34-39: ◆ үндурукчүлер — 2-27-41: ◆ солуун келбейн баранда — 2-32-75 ◆ бухгалтерия — 3-43-41:

Чылда 300 катап үнер
Хемчээли 2 парладга
амазы
Тиражы 28000 экз. Чагыг № 409.

Тыва АССР-ниң Ном үндүрер чер, полиграфия болгаш ном садыының херектериниң талазы-биле күүрүне комитединиң типографиязы. Кызыл. Щетинкин болгаш Кравченко кудумчуузу бажың № 1.

Индекс 54241

ТС—00170

республиканская
БИБЛИОТЕКА
им. А. С. Пушкина

Бүгү чурттарның пролетарийлери, каттыжыңар!

ШЫН

СЭКП Тыва обкомунун, Тыва АССР-ниң Дээди Совединиң болгаш Министрлер Чөвүлелиниң органы

1990 чыл
май
4
пятница
№ 103 (14303)
1925 чылда үдезилеттиктеп
Өртээ 3 кеп.

ИДЕГЕЛ—СУГГАТТА

36,2 муң гектарны канчаар ажыглаарыл?

Бо хүнде бисте суггаттыг шөлдүң ниити хемчээли ол хире. Оон беримчези кандыгыл, эки чүүлдерни үлам көвүдедип, четпестерни чайладып тургаш, дүжүттү белдеринің аргазы чүл? Шак мындыг айтырыг туруп турар. Амыдырал чакгыс черге турар эвес, доктаамал шимчел, бурунгаарлаар. Республиканың чурттакчы чонунуң саны бо чылдың январь 1-де 314,4 муң кижи турган, а 2000 чылда 381 муң чеде бээр. Оон-биле кады ынча хөй чонну аъшчем-биле канчаар хандырарыл деп айтырыг чайгаар-ла тургустунуп келир.

Чер дугайында Хөөйлү үнген. Черни эдээп турар кижилер оон ёзулуг эдлери болур үжурлуг. Ынчангаш оон беримчези бедирир, ээ болуру дээрге хамыктың мурунда оон дүжүттүрүп белдири, камнаары. Чамдыкта кандыг-дыр бис: черни чемнечилер, суггарар, болбаазырадыр деп сеткил чок, аңаа тараны чажып, картофельди олуртуп каарга, кижинин киржилгези чокка-ла чаагай дүжүт үнүп кээр, ол хайыраны күзүн баргаш ажаап алыр — ажыл-ишчи эвес кижилер ындыг болаллыг, ынчаар ажылдап-даа келген.

Чок, черге кандыг-дыр бис, оон харыызы база ындыг. Аңаа бүдүмелдерни немээр херек. Оон башка дүжүткүрү чайгаар-ла кудулаар. Көдээ ажыл-агыйны эртемге үндезилеп чорудар дугайында эртем-практиктиг чөвүлел хурал биске бо чазын эрткен. Аңаа эң ылангыя суггаттыг черлерни чоп ажыглаарының дугайында тодаргай сорулгаларны салган, мында эки чүүлдерин-даа айыткан.

Херектиң ужуру чүл дээрге, суггат талазы-биле бисте ниити байдал берге, ынчаза-даа ону негелде ёзугаар организастап тургаш, тараа, ногаа база картофель болгаш мал чемнеден чаагай дүжүттүг ап болурунуң аргалары бадыткаттынган, дуржулга бар. Чүлерял ол? «Бай-Тал» совхозта Натпит Ооржактың өг-бүле звеносу арендa керээзи-биле 54 гектарда меде тарып өстүрүп турар. Суггаттыг шөлдүң бир гектарындан ол коллектив 86 центнер дүжүттү алган. «Барлык», «Кара-Хаак» совхозтарның картофель, ногаа ап турар дуржулгазы? Биске оларның түкнелинден артык кандыг школа херегил? Барып өөренир, ханызы-биле сайгарып билип алгаш, оон боттарынга ажыглаар. Негелде ындыг.

«Лас-биле аал көжүрбес» деп тывааларның кичээндирге мерген сөстери бар. Шын харын, бистер чугаалаан турда амыр бис. А херек кырында ажылды организастап чадап, бергедээр бис. Бай-тайгылыларның ындыг эки дуржулгазын кожазы районнар хамаанчок, Бай-Тайга районнуң ажыл-агыйларының суггатчыларын барып өөренген бе? Чок.

1989 чылда суггаттыг гектардан 10,5 ц. тарааны, 50 ц. картофельди, хөй чылдыг 23,1 ц. сигенни ажаап алган бис. Ниити республиканың көргүзүү ындыг. Ажыы-биле чугаалаарга, куду-дур, куду. А аңаа чарыгдал кандыг болганыл? Черниң дүжүткүрүн, эң ылангыя суггаттыг черлерни чоп ажыглаар талазы-биле кым чүнү кылганыл?

Хамык-ла ажылды сайгарар, экизиниң, четпезиниң чылдагаанынарын көөр, оон башка чогумчалыг түкнел кажап-даа үнмес, ажыл чаңгыс черге таптап туруптар. Амыдырал ону бадыткады. Чаа хөөйлү ёзугаар черниң үзезин көөр херек, кайы шөлге чүлерин чеже хирени чажарыл, канчаар андарар, илиртээрил, суггарарыл — бо бүгүнү агроном, гидротехник-даа ыяк санап алган, ол талазы-биле хемчегларни ажылдап кылгаш, ажылдаар кижи бүргүзүнге чедиргеп, аңаа аргазын айтып бергеш, оон күүселдезин хынаан турар ужурлуг. Суггаттыг черниң ниити байдалы кандыгыл, аңаа чүнү кылза экил дээр дугайын эртем ёзугуу-биле билип албайн, эки түнеел чедип ап шыдавас. Тараа культураларынга чоннуң база мал ажылының хереглеин бүрүн хандырар дизе, 1995 чылга чедир чыл санында-ла 220 муң тонна тарааны өстүрүп, ажаап алыр апаар бис. Оон ангыда, ол-ла үеге чедир картофельди бир гектардан 102, ногааны 170 центнер чедирер азы 1989 чылда турганындан 2,2 катап көвүделивр ужурлуг бис.

Суггаттыг черлерни аренда-биле ажылдаар коллективтерге быжыглаар, оларны техника-биле хандырар, суггарыганың чурумун таарыштыр тургузуп бээр херек. Мурнунда араттарның ажыглап турганы арыхтарынче ам катап кирер.

Суггаттыг черлерни чоп ажыглаары дээрге, хөй талаалыг ажыл. Үрезин, чемнишчидиглге, технология, кадрлар — кол чүүлдер бо. Тараа, картофель шөлүн суггарарывыс-ла оо дээш, ынаар суг аксын каары — суггарылга ол эвес.

Амгы үеде республиканың ажыл-агыйларында часкы суггат чоруп турар. Эртиен чылдың бо үезинге бодларга, суггарып алган шөлүвүстүң хемчээли эвээш. А хар, дош суун ажыглаш, элээн хөй черни суггарган дугайын медээ бадыткап турар. Ол эки-дир. Сүт-Хөл районда муң гектар ажыг черни суггарган. Аңаа барык 200 хире кижини хаара тутkан. Чаштырып суггарар агрегаттарны Сүт-Хөл, Чөөн-Хемчик, Улуг-Хем районнар шору ажыглап эгелээн. Бо хүнгерде бисте 500 хире суггатчы ажылдап турар.

Бай-Тайга районнуң девискээринде арыкбугаларда суг бо чылын эрте үнген. Оны ажыглаар болза, хөй-ле черни баш бурунгаар суггарып ап болур. Мурнунда чылларда бай-тайгажылар чазын суггарылга системаларынга суг кээрин манап, халас үенн эрттирип турганнар. Бир-тээ, бо чылын ындыг эвес болганда, аргаларны чоп ажыглаар херек. Агроүлетпүр каттыжымшкынынаң кол агроному К. Хомушкунуң бадыткан турары-биле алырга, районнуң совхозтары бо чылын дүвеки суггарылгаже кирер. Ол шын. Ажылды ынчаар организастаарга, артык чарыгдал-даа үнмес, а орулга хөй кирер. Дүне чер суггарарга, суг «чылгыр» боор чүве деп, хоочун араттар чугаалажыр. Чүге дээрге изигге суг бустаның үнер, а дүне серини. Ынчангаш ол сестерниң уткалы хаңы.

Суггат талазы-биле чедир кылбаан чүүлдеривисти бо чылын катаптавас ужурлуг бис. 1989 чылда Чөөн-Хемчикте «Хөндергей», Сүт-Хөлде «Октябрь 30 чылы» совхозтар картофель биле ногаа шөлүн аргалар турда-ла, чедир суггарып чалаан. Ол дугайын СЭКП обкомунуң аграр кылдызынге чугаалажыр ужурга таварышкан.

Картофельден бедик дүжүттү алган бир коллективтиң — «Хемчик» совхозтуң Ч. Иргитке удурткан звеносунуң дуржулгазының дугайын апрель айда «Шын» солунга допчулап чырыткан. Ол болза картофель өстүрүкчүлериңе дуза болур ужурлуг деп бодай-дыр бис.

Ынчаар-ынчаар ажылдаар, дуржулганы шилгедир дээр дугайында чугаалап ам шуут-ла ажыл-ишче шилчидилиер. Бисте дос, даанар түүлдер бар-дыр. Шалыпчыларывыстың дуржулгазы бадыткаан. Бир эвес суггаттан чогумчалыг түнел шуут үнмес болза, еске херек. Суг дээрге агаар, хун-биле чергелештир бойдустуң эң чугула хайыразы. Бистин республика хүнзээрек девискээрге хамааржыр, а агаар бүрүн четчир. Үнүш-дүжүтке хамааржыр оо үш чүүлдүң бирээзи — суг-суггатты чедир ажыглавас-тыр бис. Суггат чок 100 гектарның орнунга суггаттыг 10 гектарны ажыглааны дээрге, ынчан чарыгдал эвээш, орулга хөй болур. Чүгле ажылды агротехниканың чуруму-биле организастаар херек.

Суггарылга системаларын тударынга, ону ажыглаарынга күрүпеден хөй акша-хөрөнгини үндүрүп турар. Ынчалза-даа оон беримчези, эгидилгези чамдык ажыл-агыйларда аажок эвээш. Амгы үеде бисте Кызылдың, Чеперниң, Шагаан-Арыгның, Эрзинниң суггарылга системаларын тудуп турар. Оон түнелинде 11,5 муң гектар черни немей суггарар апаар бис. Ол ышкаш амгы чамдык системаларны эде кылыр, хөй черни хаара тудуп суггарар агрегаттарны ажыглаар херек. Ындыг аргалар бар.

Бай-Тайгада Бай-Тал бугазын республиканың мелиорация болгаш суг-ажыл-агый талазы-биле каттыжымшкыны эде кылып эгелээнден бээр 4 чыл эрткен, ынчалза-даа ону мынчага чедир ажыглалда киирбээн. Бо айтырыгны районга база каш удаа чугаалажып келзе-даа, чогумчалыг түнел чок. Хөй-ле куруг чугаа-биле кызыгаарлаттынар, а оон ажыы чок дээрзинің бир «чайынанчак» бадыткалы бо-дур. Ол буганы кыла албас организация барып-барып Н. А. Жогольдун удуртканы каттыжымшкын эвес ышкажыл.

Суггат — дүжүттүң магадылалы, чаъс-чаашкын деп өршээл-келдерел манап олурган херек чок. Суггат—бүзүрелдиг идегел ол.

Ажыглалга кирер туоугларда

КӨДЭЭ ИШЧИЛЕРГЕ ПРОФИЛАКТОРИЙ-САНАТОРИЙ

«Хойжуларның болгаш одарладыр мал ажылының өскедаа ажылдакчыларының материал-аммадырал байдалдарын экижидер хемчегларни дугайында» доктаалды Тыва АССР-ниң Министрлер Чөвүлели биле профсөвилелдериниң область чөвүлели 1989 чылдың декабрь 22-де хүлээп алган. Ол документиде «Чедер» курортта 90 орунлуг бүдүн чыл дургузунда ажылдаар профилактоприйниң тудуун 1990 чылда доозарын айыткан. Объектиниң тудуу амгы үеде кайы хире-аңарганыл дээр дугайында көдээ ишчилер сонуургаан, оон ажыглалга киреринге четтикпейн манап турар. Ам ында байдал кандыгыл?

Баштай-ла котельнаяның тудуунга бардыныс. Кызыл ужурлуг ажылдар колдуунда доозулган, ам чүгле котелдарны экжел салыры арткан деп болур. Аңаа хереглээр кезектер-даа белеп, чылдыгла системазының тудуун кылыры-биле оңгаларны-даа казып белеткээн болду. Ол хүн аңаа Красноярскиниң девискээр-курорт эргелелиниң удуртучулары-дыр келген, ол-бо айтырыларны кандыг хевирлиг шиитпирлээрин дугурушкан турдулар.

Үш кат санаторий-профилакторийни «Тыва суг-мелиорация» каттыжышкынының көжүп чоруур № 5 механолонназының ажылчыннары тудуп турар. Бригадир В. Бе-Оилар ол тудугда ниити байдалдыр дугайын биске тайылбырлады:

— Бо профилакторий-санаторийниң тудуун 1988 чылда эгелээш, оон ара катган турган. 1989 чылдың кыжынында катап эгелээн. Тудуг ажылдары колдуунда дооступ тур, ам ниитиин шеверлел ажылдары эгелээр болгай. Ону шеверлекчилер бригадазы кээп кылыр.

Көдээ ишчилериң дыштанырынга, эмнелиң, бадыын быжыглаарынга эптиг бо тудугда амгы байлал мындыг-дыр. Оны хуусаа бетинде ажыглалга киирер дээш шалыпкын ажылдап турарлар кымнарыл?

— Бригадада ниитизи-биле 13 кижи бар. Оларның аразында бызаачы-бетончулар Олег Биче-оол, Николай, Бүрүней, дашчылар Борис Хомушку, Эдуард, Булчун, хоочунувус Амыр Куулары оңзалаа айтып болур—деп, бригадир Владимир Балчыр-оолович тайылбырлады.

Бо коллектив Кызыл хоорайга хөй тудугларны ажыглалга киирген. Чеперге кээриниң мурнунда безин 80 аал чурттаар биз бажыңны чыл дургузунда тудуп дооскаш, хүлээткен. Көдээ ажыл-ишчилериң четтикпейн манап турары бо тудугну бригада сентябрь-октябрь айларда доозунтарын планнап турар.

Чеперни улам хевир киирип турар 3 кат бо тудугну агроүлетпүр эвелелиниң ажылдакчыларының санаторий-профилакторийи дээр. Маңаа хары угда 100 чыгыы кижи дыштанып. Ынчангаш будүн чыл дургузунда ажылдаар аларр болганда, өзее кижи боттарының кадмын бызыглаар, дыштанып алыры бөдүүн санаашкысынан безин билдингир. Тудугнуң ниити хемчээли 1 млн. 360 муң рубль түңнүг. Санаторий-профилакторийниң ажылчыннары безин 60 чыгыы кижи болур. Оларга база элээн каш бажыңнарны тудуп бээр апаар. Кылыр ажылдар-ла хөй. Чүгле ижер суг хандырылгазының айтырыын корээли. Курорттуң чоогунда тааржыр, арыг суг чок болганындан 3 километр хире черде ийи кудукту өрүмнеп каскан. Курортче улуг күштүг электри энергиязын киирерин база планнап турар.

Республиканың чонунуң ядыкшылын бызыглаарында хөй-хөй чылдарда улуг үлүгхуузун киирип келген курортувусту будун чыл дургузунда ажылдаарынче шилчидери өө. рүнүүг-дүр. Эрги ыяш тудугларның орнунга амгы үениң чазагайжыды түттүнган бажың нары, корпустар туруптар үе база ырак эвес. Оон үезин — агроүлетпүр комплекизиниң ажылдакчыларының санаторий-профилакторийи ол болур.

Маадыр-оол КАЛЧАН.
Журналист.

Саналдар, бодалдар

СҮМЕМ МЫНДЫГ

Черни чоп ажыглаар... Бо сестерни хурал-суглаага бо-ла чугаалаар, солунларга бо-ла бижиир-дир бис. Черни чоп ажыглаар дугайында Хөөйлү база үнду. Ам оон артык чүү херегил? Чүгле ажылдап киирер, ол-ла-дыр. Чер дугайында чугаа дээрге, бир талазында, үнүш-дүжүттү өстүрер, көвүдедир, ындыг болганда, эки чурттаар дээш ол-дур деп билир мен.

Бистиң Чалдача сүмүзүнүң араттары шаанда хем үнүлга Куштуг-Алаак, Шыктыг-Алаак, Дүнгүрлүг-Алаак деп черлерни суггарып, тараан, оон дыкла чаагай дүжүттү ап турду. Хөөредиг чокка чугаалаарга, ол алаактарга тарға тарыырга, чаагайы дээрге аразынга аътты кижи көвүдбес чыгыы турганын улуг билир. Ол черлерге Хөөллүг Төрлээ деп кижи баштаан араттар арыкбуга каскан, арбайны тарып чип чорду.

Алаактарның, өртүлуктарның хөрзүнү эки болуруи улуг назылыглаар билир. Ында чылдагаан-на бар. Арыгда чылыг, хөрзүнү хат-шуургадан камгалалдыг болур.

Алаактарда буга-сумунар бар, чамдыкызында суг ам-даа агып чыдар, ынчангаш ону чаартып, эле кылгаш, дораан ажыглаар болур. Совхоз ажыглавас чүве болза, суурнуң чону анда ногаа, картофельди тарып өстүрүп болур. Хөрзүн дыка эки. Суур ниттивле бажыңнар чанында огородка тааржыр черлер эвээш.

Совхозувустуң девискээринде кургаг хону-шөлдеривисти кара девис кылдыр аңдарып алган-дыр бис, чаъстыг чыл болза, дүжүттү шору алыр-ла бис, а кандаашкында хоржок. Идегелиг чүүл болза, суггаттыг черлерни-ле ажыглаар. Ынчангаш, эргим чаңгыс черчурттугларым, Бажын-Алаак суурувустуң шуут чанында кайгамык эптиг, чалгай хөрзүнүг, суг-суггаттыг алаактарывысты ажыглаалыңар. Кандыг-даа чылда магадылаллыг дүжүттү ап болур ол черлеривисти ажыглап көрээлиер, шупту бо дугайын болгаш көрээлиннер даан. Мээң сүмем мындыг.

Чимит-Доржу МОНГУШ.
Күш-ажылдың хөөнүмү.

АЛДЫРБАЙН БАРБАС БЕ?

Бай-Тайга районда ажылагыйлар аразының көжүп чоруур механизастаттынган колонназы бо чылдың эрткен бирги кварталында багай ажылдап, планның күүсетпейн барган. Керээ чаргаи организациялары-биле холбаа, хырылзаа кошкак болганындан планның деңгүп-ле 69 хуу чедирген. Ол-ла үениң дургузунда 70б дөрбелчин метр чурттарга шөлүн ажыглалга киирер тургаш, 141-ни-ле деңгүп дужаган. Чылдагааны чүдел?

Районнуң 5 совхозунга база албан черлериңе, организациялларга, бүдүрүлгелерге языбүрүү объектилерни: Кызыл-Даг суурга 90 олуттуг, Тээлиге 140 олуттуг уруглар садтарын, район төвүнге спорт залын, Шүйгә столованыны болгаш көдээ Совет конторазын, Бай-Талдаа 200 ачек кирээ-хажаанны, Тээлиде банк салбырының бажыңын, ол ышкаш ийи-ийи ээл чурттаар 13 бажыңны дужаар, район эмнелгезин алгыдар. Бо тудуглар талазы-биле керээлериң чарган, хуусааларын айыткан. Чыл дургузунда 2 млн. 49 муң рубль түңнүг тудугмонтаж ажылдарын планнаан. Бирги кварталда оон чүгле 327 муң рубльди шилгээдип алган.

Дужаар ужурлуг чуртталга бажыңнарының хуусаазы эрткен. Инек кажаазының, спорт залының тудуун эгелевээн. Шүйда столованың, Кызыл-Дагда уруглар садының таваан чаа-ла салган. Эмнелгенин бажыңын немей тудары 2 чыл мурнунда эгелезе-даа, төлевилелинде хажыдышкынар бар болганындан ара соксаан. «Кара-Хөл» совхозта ийи чыл мурнунда эгелээн тудуглар шинар чок болганындан оны катап эде кылыры-биле Өскен-оол Кондрайга удурткан кезек тудугжуну ынаар чорутkан.

Мурнунда чылдарда эки ажылдап турган коллективтиң хожудаашкынче киргенинің чылдагааның мында ажылчыннар, инженер-техниктиг ажылдакчылар дыка эң-не болур. Хамыктың мурнунда ажылаы организастарры сулдаган, кижизидилге ажылынче сагыш салбастаан. Ажылдан озалдар, араға-дарыже сунду-лаар, оон уламнындан эзирнитер сергедир черге киргилээр таварылгалар бар. Ажылды организастаарының дешилелиг арга-ларынче ёзу барымдаалап киргеп, ажылчыннарны эки өөредип албаан.

Бригадаларның ажылында доктаамал контроль чок. Конторада, кызыл-булунда-даа база улустуң ажылдап турар черлериңде лозунг, плакаттар көзүлбес, хаңа солунгар, хуудустар үнметтээн. Чаңгыс сосьбиле чугаалаарга, көскү агитация багай.

База бир кол чылдагаан — тудуг материалдары чедишпес. Чагыларны баш удур-ла киирбээн болгулаар. Эккелген материалдарны ажык херим ниттинге кайы хамаанчок дүжүрүн каарга, үрелир, чидер, таңчылаалар хайгаараайын турар. Бо-бүгүнү ажылчыннар хомудан чугаалап турдулар. Техниканың ажаалда, хайгаралы багай. Бар техниканың чүгле чартык кезин ажылдап турар, өскелери үрелик. Мея айда ынчап чоруп турумда, суурларже ажылчыннар дажыглаар автобус үрелген болду. Оон уламнындан Бай-Тал суурда шеверлел ажылдарны кылып турар ажылчыннар Ак-Довурактан Тээли таварын совхоз бнар автобуска 10 шакта олуруп турганын көрдүм.

Кадрлар айтырыын мынчага шиитпирлеп чадаткан. Кол инженер үр үеде чок. Тудуг мастерлери болуп, тускай эртем-билии чок кижилер ажылдап турар. Ындыг болганда, тудугнуң шынарының дугайында кандыг чугаа турар боор. Коллективтиң удуртулгазы кошкак. Колонналың начальниги оске районче шилчээн соонда, кол инженер турган Н. Салчакты начальниже томуйлаан. Оон бээр элээн уже эртсе-даа, оон организакчы ажылы көзүлбээн, харын инициатива, негелде чок кижи боон турар. Ажылчыннарның чугаазы ындыг.

Шын харын, коллективтиң ажылы дээш харыысалгалыг төвүлел база партия, профсөвилел организациялары бар. Аныяк, дээдэ эртемниг удуртукчуга деткимче, дуза көргүспейн, оон четпес ажылыбиле эптежип келгени элдептиг. Ол мынаан ол коллективтиң ажылынга СЭКП райкому, райхүүском база дарый дуза чедирер ужурлуг. Оон башка тудугжуларның ажылы довуүкүлтеп бар чыдар. Алдырбайн баргай-ла. Тудуг дээрге кодээде, хоорайда-даа эң, чугула социал айтырыгдыр.

Александр ХЕРТЕК.
(«Шынның» корр.).

ОЛАРНЫҢ АЖЫЛ-ҮҮЛЕЗИ

ССР Эвилелиниң 60 чылы аттыг совхозтуң малчыннары Зинаида биле Аңгыр-оол Блактар 1989 чылда төрүүр чүс хойдан 85 баш хураганны доруктуруп өстүрген. Бөдүүн дүктүг хойнуң баш санындан-на 1,3 килограмм дүктү кыргып ап, төрээн совхозунга 450 килограмм дүктү дужааган. Ам бо хүнгерде Зинаида биле Аңгыр-оол Блактар төрүүр чүс хөйга онааштыр 94 чаш хураганны доруктуруп, өстүрүп ораалар. Аныяк хойжуларның бо көргүзүү дээрге Мөңгүн-Тайганың байдалдарында эки түнеел деп санаар апаар. Январь айда төрүттүнген болгаш шору доруга берген, калбак кудуруктуг, кара баштыг, дацгаараан ак хураганнарның бирээзининг-не деңзизи ортумаа-биле кады 20—25 килограмм чедип турар болгаш салам-чаагайын көөрге, шынап-ла, магалыг. Чылыг хүнгерде ол хураганнар нелериниң ол күш-ажылын үнелеп, чунар-бажың кылганының толевирии ам-даа санап бербээн. Ол болза бот-оруглачарылганың принциптерин совхозтуң удуртулгазы сагыйвайн турарын көргүзүп турар эвес бе? Оон-биле чергелештир чүгле бо кыштагда эвес, харын оске-даа кыштагларда ажыл-агыйның тудуг бригадазы ийи орун, бир стол садырга, кижи ол-бо эргилерге берге, кончуг тар бажыңнарны тудуп турар апарганын эде көөр үе база келген-дир деп бодаар мен.

Мөңгүн-Тайганың хойжуларында ам чазагалашкын үгеллээн. Ынчангаш Зинаида, Аңгыр-оол Блактар шеф күүгүбиле кыштаанда кажаанын көржении хоорүп кастыргаш, Каргы унунда Кужулуг-Хөөг деп черде чазаанда комүүн чедип келгеннер.

Алыг-Түлүш БЕГЗИ.

МАЙ— БАЙЫРЛАЛДАР АЙЫ

Май ай, шынап-ла, байырлалдар-биле байлак. Бүгү совет улус-биле бир дөмей, бистиң республиканың ажыл-ишчилери делегейниң ажылчы чоннарының эң-сеткил каттыштырылгазының хүнү. Май Бирни байырлап эрттирген. Ам бистиң мурнувуста Парлаага хүнүн, харылзаанын бүгү аймларының ажылдакчыларының байырлалы — Радио хүнүн, Улуг Тилелгениң 45 чыл оюн демдеглеп эрттирер. Байырлал бүрүзүн совет кижилер демократияның, ажык-чарлыг чоруктуң адаабиле эрттирип, эде тургустунушкунның революсчу чаартылгаларында кылган ажылдарны түнеел, четпестерни дарый чайладырының оруктарын тып турар болгай.

Май Бирни республиканың район төптери, көдээ суурлар, хоорайлар организастыг болгаш политиктиг бедик деннелге эрттирген дээрзин солунга дыңнаткан болгай бис. Чөөн-Хемчик, Барлын-Хемчик болгаш чамдык еске-даа районнарга ажылчы чоннуң чыскаалдары эртип, митингилер болуп, культура-массалыг, спортчу оюн-тоглаалар, тыва хүреш чоннуң сонуургалын болдурган. Кыйгырыгдыг лозунгар, плакаттар, көргүзүүлер, панноолар, кызыл туктар хоорай-суурларның шырай-арыын байырлал шинчилиг кыдыыр каастан тургап. Ындыг организастыг байырлалашкын чыскаалганнарның хей-аъдын көдүрүп, дыштанып хөглээриниге сорук киирген.

Найысылал Кызылга Май Бирниң байырлалы база багай эвес эрткен дээрзин солунга бижээн бис. Ынчалза-даа чоннуң байырлалы чогуур негелдезиниге чедир организастаттынмаан деп болур. Бирээ, делегейниң ажылчы чоннарының эң-сеткил каттыштырылгазының хүнү болганда, чүге оода-ла митингини организастап эрттирбес боор. Бо удаала Май Бирниң байырлалын БАЛКЭ обкому холга алган турган болза эки ышкаш. Чүге дизе, найысылалда дээди, ортумак өөредиглге черлерн, школалар, аныяктар коллективтери, будүрүлгелери, уран чүүл каттыжышкынынары БАЛКЭ обкомунуң ажыл-чорудулгазы-биле тудуш холбаалыг болгай. Аныяктар ол митингиге аныяктар амыдыралынга хамаарышкан айтырыгларны чүге чугаалажып болбас боор.

Культураның болгаш дыштанылганың чаңчыл болган байырлыг ажыдыышкынынга чыылган чонга Кызыл хоорайның шырай-арыын байырлал шинчилиг кыдыыр каастан турган. Ындыг болганда, тудугнуң шынарының дугайында кандыг чугаа турар боор. Коллективтиң удуртулгазы кошкак. Колонналың начальниги оске районче шилчээн соонда, кол инженер турган Н. Салчакты начальниже томуйлаан. Оон бээр элээн уже эртсе-даа, оон организакчы ажылы көзүлбээн, харын инициатива, негелде чок кижи боон турар. Ажылчыннарның чугаазы ындыг.

Шын харын, коллективтиң ажылы дээш харыысалгалыг төвүлел база партия, профсөвилел организациялары бар. Аныяк, дээдэ эртемниг удуртукчуга деткимче, дуза көргүспейн, оон четпес ажылыбиле эптежип келгени элдептиг. Ол мынаан ол коллективтиң ажылынга СЭКП райкому, райхүүском база дарый дуза чедирер ужурлуг. Оон башка тудугжуларның ажылы довуүкүлтеп бар чыдар. Алдырбайн баргай-ла. Тудуг дээрге кодээде, хоорайда-даа эң, чугула социал айтырыгдыр.

Александр ХЕРТЕК.
(«Шынның» корр.).

НААДЫМ—ИЮЛЬ 21-22-ДЕ

СЭКП-ниң XXVIII съездизи 1990 чылдың июль 2-де ажылдап эгелээри-биле холбаштыр республика Наадымын (малчыннарның байырлалын) июль 6-7-ден 1990 чылдың июль 21-22-ге

«Партия бодунуң кол сорулгазын ниитилел хөгжүлдезиниң төвүге кижини херек кырынга тургузары, аңаа амыдырап-чурттаарының болгаш ажылдаарының төлептиг байдалдарын, социал чөптүг чорукту... хандырары деп көрүп турар»

(Партияның XXVIII съездизинге СЭКП ТК-ның Платформазындан).

МАЛЧЫННАРНЫҢ СОЦИАЛ АМЫДЫРАЛЫНЧЕ САГЫШ САЛЫЫШКЫН

ОЛ ТАЛАЗЫ-БИЛЕ ДОКТААЛ КҮҮСЕЛДЕЗИНИҢ ДУГАЙЫНДА

«Хойжуларның болгаш одарладыр мал ажылының эскеда ажылдакчыларының материал-амыдырал байдалдарын экижидер талазы-биле хемчеглер дугайында» докладды Тыва АССР-ниң Министрлер Чөвүлели биле профэвилелдериниң область чөвүлели 1989 чылдың декабрь 22-де хүлээп алган.

Оон бээр 4 ай болган. Бо аразында чүнү кылганыл?

1990 чылдың апрель 24-те республиканың агроүлетпүр комплекизиниң ажылдакчыларының профэвилел обкомунуң эдлчелиг пленуму болуп эрткен. Анда «Хойжуларның болгаш одарладыр мал ажылының эскеда ажылдакчыларының материал-амыдырал байдалдарын экижидер талазы-биле хемчеглер дугайында» докладды Тыва АССР-ниң Министрлер Чөвүлели биле профэвилелдериниң область чөвүлели 1989 чылдың декабрь 22-де хүлээп алган докладтың күүселдезин кошкак контрольдан турарын айтыр херек.

Бо пленумда Тыва АССР-ниң Министрлер Чөвүлелиниң Даргазының бирги оралакчызы А. А. Мельниковтуң олуржуп турарын ажыглап алгаш, ук докладтың райкүүскомнарга база эске-даа ведомстволарга хамаарышкан кезээн пункталар аайы-биле контрольга алырын дилээр-дир бис, а Агроүлетпүр эвилелиниң база профэвилелдериниң хамаарышкан кезектерин бис Вадим Орамбалович-биле кады контрольга алыылы. Мал ажылдакчыларының социал чагай чоруу дээш бистер тодаргай хемчеглерни алыр ужурлуг бис.

Тыва Агроүлетпүр эвилелдиң даргазының оралакчызы А. В. Шиганов:

— Тыва АССР-ниң Министрлер Чөвүлелиниң база профэвилелдериниң область чөвүлелиниң № 191 докладыын ёзугаар бис, «Тыва агроүлетпүр» хандырылга күрүне-кооператив каттыжышкынны малчынарның кыштагларында чүнар-бажыңнарынга 2000 суугуну кылгаш садар база ынай-бээр ап чоруур бичии 1000 газ плиталарын бо чылын тыскап, садар ужурлуг улус бис. Бо талазы-биле чүнү кылган бис? Абакан хоорайда бир будүүрүлге-биле керээ чарган бис, аңаа 450 суугуну кылыр, артканнарын Кызылдың, Чадаананың септелге-техниктиг будүүрүлгелери кылып белеткээр. Абакандан 200-ты эккелдинге, оон кырынга Кызылда септелге-техниктиг будүүрүлге 133-ты кылып берген. Оларны хуваап чоруттувус. Кызылдың будүүрүлгезинге ыңдыг суугулар кылыр 10-12 тонна демирни тып бердивис.

Ынчаргa дугуржулга ёзугаар Абакандан чыл төнчүзүне чедир кылза чогуур суугуларны шуптузуп биске кылып бээр болган. Малчынарга газ плиталарын амдызында 35-ти алган бис, оларны Мөңгүн-Тайганың ийи совхозунга 10-10 кылдыр үледивис, артканнарын эске ажыл-агыйларже чоруткан. Газ плиталарын Омск хоорайда кылып турар. Бистиң чагыбысты олар саададын тур. Ол хире-де ынзар барбаан бис, ол бистиң буруувус. Ынчангаш май айда ынаар барып, чагыбысты канчаар деп турарын иеген, хынап көөр, дугуржур деп турар улус бис.

Тыва Агроүлетпүр эвилелдиң даргазының оралакчызы Эрес-оол Ховалыгович МЕҢНИГ-ООЛ:

— Тыва АССР-ниң Министрлер Чөвүлели биле профобличөвүлелдиң докладыын күүседир талазы-биле айтырыгны чугаалашкан бис. Механизация талазы-биле эртем-шинчилел институ бар. Оон төлээлери чоокта чаа бо агроүлетпүр комплекизин эртем талазы-биле хандырар дугайында Кызылга болган эртем-практиктиг чөвүлел хуралга киржип, кээп чораан. Ынчангаш Тываның мал ажылына бичe механизацияны шингээлир талазы-биле дугуушкан бис.

Май айда бистең бир белүк ол институтче баар, керээ чарар бис, бичe механизацияның төлевилелдерни чогаадып тургузар. Ынчангаш бо чылдың февраль айда «Шын» биле «Туранская правда» солуннарга ажыл төлевириниң дугайында материалдарны парадттым, тайылбырладым.

Мында бир берге чүүл болза, ажыл төлевирiн совхозтар 1986 чылдан бээр боттары шинтпирлээр алаган, үстүнден айтымышкын бербес, мындыг чүве болгай. Ажыл төлевириңде билдинмес чүүлдер ам-даа бар.

Тыва АССР-ниң Министрлер Чөвүлели биле профобличөвүлелдиң докладыын республиканың агроүлетпүр комплекизиниң ажылдакчыларының профэвилел обкому база күүседир ужурлуг болгай. Бо талазы-биле обком ажылдаар болза эки-дир ийин. Ынчаргa маңаа бистиң адрезивиске шугумчүдел болду. Херек кырында чүл дээрге, ам 15 совхоз ажыл төлевирiниң чаа системазынче шилгээн. Орта акша херек чүве-дир ийин. Ынчангаш хамыктың мурнунда күш-ажылдың бүдүрүкчулуун бедидер, оон соонда чаа системаже шилчиир. Ынчангаш хой ажылынга курлавырларны дилеп тывар херек. Малчынарны, специалистерни, хамыктың мурнунда бухгалтерия ажылдакчыларын, экономистерни өөредир талазы-биле ажылды уламчылаар бис.

Чөөн-Хемчикте агроүлетпүр каттыжышкынның даргазы С. К. ДОЛГАР:

— Үк докладалды күүседир талазы-биле бистер районга чыыларан, чугаалашкан бис. Ам чамдык чүүлдерни боттандырып эгелээн бис. Берге чүүл болза, кажаа-хорааа ангы-аңгы. Ынчангаш бир малчынга-ла 210 хой онаажыр деп көрген бис. Дүне малдың таныылдан хонары дээш база төлээр апардывыс.

Мындыг бир берге таварыжыр боор чүве-дир бо: малчынарны бичe чажыдан белеткээр дээр болгай бис. Ынчаргa бо санэпидстанцияның улузу малчынарның уруг-дарын мал кадарбас, мал сагбас дээр-дир. Мындыг таварылгада малчын кылдыр кымны белеткээрил? Республиканың санэпидстанцияның кол эмчизи Ю. П. Бахаев-биле бо айтырыгны черле чугаалашкаңы дээрe.

Ынчаргa ам малчынарга чингелдеер-ле дээр-дир бис. Оларның шынзылгаларын ёзугаар эмчилээр, садыглаар, билеттер садып алыры оотур чок болур ужурлуг. Менээ бир малчын чорду, Кызылдың автовокзалынга билет садып алыр дээш шынзылгазын көргүзерге тоовазын-дыр. Малчынарны хүндүлээрни, оларга чингелдер көргүзерни республика наймылалындан эгелээлинерем. Райониг ындыг чурумну бистер тургузуп эгелединивис. Мында Министрлер Чөвүлелиниң Даргазының бирги оралакчызы А. А. Мельников олуржуп турар-дыр, даргавыстан дилеп чүл дээрге, малчынарның чингелдеринiң талазы-биле бо Кызылдың чогуур албан черлери, организациялары черле негелделерни күүседир кылдыр негээр, айтырыгны шыңгыы тургузар болза эки-дир.

Мал ажылында бичe механизация дугайын чугаалажып-ла турар-дыр бис. Ол талазы-биле ындыг-мындыг механизмнер чок дээр. А бистe хой кажаазының көрженин казып аштаар херекселди, ол ышкаш мал чуур ваннаны чогаадып, таарыштырган боттарывыстына улузувус бар ышкажыл. Агросервистиң инженерлери оларны барып көрүп, оон ук дуржулганы нептередир, ажыглаар херек.

Бистиң районда малчын коданнарны электрижидер талазы-биле ажыл шору. Сөөлгү үш чыл дургузунда 140 коданны электрижиттивис. Бо талазы-биле «Электротудугнуң» механизастаттынган колонназы (начальниги А. Пирогов) черле кызымак ажылдан, биске дузалап тур.

«Коммунизминиң хереди» совхозтуң хойжуу, «Түсүү-малчын звено» клубтуң кежигүү К. Ч. ОЮН:

— Сөөлгү чылдарда өг-бүле керээзин-биле ажылдап келдим. Түнелдер экп. Ынчаргa бистe бергелер турар-дыр. Кыштагларда чайын хайгаарал, таныыл чок болганындан оорлаар, үрээр. Эрткен чылын бистиң чунар-бажыңывысты оорлап аппарган. Оон ыңай докгаамал электри чыры чок. Моторну харын дирекция берген, ынчалза-даа үрелип каар, кыпар-чаар материалдар чок болуур, үрелир. Чыры чок болганы-биле мал ажаап, азыраары берге-дир.

Хамык арга-курлавырларны ажыглаар дээр болгай бис. Бистиң совхозтуң девискээринде чүгле техника-биле сигенни кезип ап турар, ынчангаш чамдык черлерде сигенге хол дегбес-тир бис. Мурнунда аът-биле сиген кезер машиналар бар боор чүве, ам чүге чогул? Ооң уламындан сигенни черде каап тур бис, ол хирeде план күүсеттинмес боордур.

Мен бодаарымга, чаш хураганга көк, чымчак сигенни аңгы кезип алыр болза эки, сөөгейген медени, чашпанныг сигенни олар чавес.

Маңаа дыннап олурарга, малчынарга аалчылар бажыны база тудар деп турар-дыр. Эки чүве-дир харын. Малчынарга таварымчалыг чүүлдерни тургузар-ла болза, улам түнелдиг ажылдаар бис. Совхозтар боттарының малчынарынга дузалаар-ла болза эки.

«Май 1» совхозтуң директору, Тыва АССР-ниң улус депутады А. С. КААДЫР-ООЛ:

— Бистиң совхоз база мал ажылдыг. Ийиги чартык чылдан эгелээш, малчынарның ажыл төлевирiниң чаа системазынче шилчип кирер бис. Хөй немелде фонд херек апаары билдингир. Бо талазы-биле курлавырларывыс бар. Эрткен чылын ийи мыйызы дужаагаш, хөй орулга алган бис. Бир килограмм бирги класстың шынарлыг мыйызын дужаарга, ооң өртээ 600 доллар боор чүве-дир. Курраг бир кг мыйыс 13 рубль болур. Ынчангаш бо чылын ийи мыйызын дужаап тургаш, 200 мүң хире доллар орулга алыр аргавыс бар.

Малчынарның шелээзин бүрүн бээр бис. Чаа малчынаң үнген аныктарга мал-маганны бээр бис. Уругларга садык тудуп тур бис. Кыштагларда чүнар-бажыңнарны, бичeжек бажыңнарны база тудуп эгелединивис. Бичии моторлар малчынарда бар.

Бистиң ивижилер дээрге онза көжүген улус болгай. Ынчангаш оларга чиик майгыннар херек. Одар бистиң республикада чок, чагаан бис. Тудугну көөдедир талазы-биле хемчеглерни ап тур бис. Тайгадан ыяш үндүр сөөртүр бир трактору адыышы. Ам пилорама херек. Мында Тыва АССР-ниң Министрлер Чөвүлелиниң Даргазының бирги оралакчызы А. А. Мельников олуруп турарын барымдаалаш, бистиң дилегливисти хандырарын черле өөренип көөрүн, чогуур организациялар дыннангыр болуруп негээрин дилээр-дир бис. Саалда аппарады херек, ону четче эвес чорудар боор-дур. Холбиле ажылдадыр сүт тыртар машиналар херек, демир суугулар, электрокалориферлерни ажок хереглеп турар улустур бис. Ол ышкаш ийи мыйызын тайгадан экпеп, оон соңгаар чорударынга дузалажырын Анатолий Александровичиден дилээр-дир бис.

Тыва АССР-ниң Министрлер Чөвүлелиниң Даргазының бирги оралакчызы А. А. МЕЛЬНИКОВ:

— Бо мында онза чугула айтырыгны чугаалажып турар-дыр бис. Докгаадды күүседир талазы-биле чамдык удуртукчулар чүнү кылып турарын маңаа дыннаттывыс. Кылган чүүлдер бар. Ынчалза-даа четпестерни ыыттавайн барын болбас. Түнел үндүрер херек. Плиталар дугайында эрткен чылдың августан бээр чугаалажып келдивис. Эң ылангғы ырак-узак Мөңгүн-Тайганың малчынарынга ыңдыг газ плиталары херек. Омскиде ол заводче агрохандырылганың төлээлери барзын, чагыбысты чүү боор турарын сонуургазын, иегезин. Бо айтырыгда бис ССРЭ-ниң улус депутады Д. Кара-Салды база киништирип тур бис.

Бистиң кол сорулгавыстың бирээзи — малчынарга таарымчалыг байдалдарны тургузары болгай. Ынчаарга Кызылда септелге-техниктиг будүүрүлге суугулар кылыр талазы-биле дээштиг хемчеглер албайн турар.

Бо докгаалдың күүселдезинiң талазы-биле айтырыгны республиканың Министрлер Чөвүлели бир ай болгаш чугаалажып көөр апаар бис. Малчынарга кичээнгейлиг болуруп наймылал Кызылдан эгелээр-дир деп, маңаа эштерiнiң чугаалап турары чептүр. Ынчангаш Май байырлалдарының соонда бистер Министрлер Чөвүлелиниң коммунал ажыл-агыйлар база садыг организацияларының удуртукчуларын чыгаш, малчынарга чингелдеер дугайын база катап чугаалажып көрээли.

Малчынарга аалчылар бажыны автовокзал-биле кожа тудар деп турар. Аңаа чүгле хонуп алыр эвес, харын эмчи шинчилгезин эртип ап, амыдырал хандырылгазының ачы-дузазын-даа, самолёт билединде садып алыр аргалыг кылдыр тургузар деп планнап турар болгай. Ынчаарга Чедерде 3 каът профилактөрийин планнап дашкаар тудуп турар. Бо чылын доозар ужурлуг. Аңаа шеверлел ажылдарын кылыры-биле Красноярскиниң төлээлери-биле дугуржуп тур бис. Ол тудугга эштир бассейн, спорт залы база турар.

Бистe малчын коданнарны электрижидери саадан турар. Борта эштер бичии моторларга кывар-чаар материалдар тывылбас, ынчангаш чырык берге дээрзин чугаалап турлар. Ону тыварыңың аргазын дилеп көрээли. Оон ыңай Россияның Агроүлетпүр комитединден-даа дилээли. Арга-ла херек. Малчынарга электри станциязы чокка-ла тускай телевизорлар дугайында ССРЭ-ниң улус депутадыы, Улуг-Хемден депутадывыс эш Лапыгинни дамчыштыр база чугаалажып турар улус бис.

«Барлык» совхозтуң хойжуу, республиканың «Түсүү-малчын звено» клубунуң кежигүү Д. С. СОДУНАМ:

— Бистиң коданывыста докгаамал чырык кинирген, аажок эки-дир. Мурнунда база моторлуг турган улус бис. Аксы-Барлык салбырда малчынар өг-бүле, арендa керээзин-биле ажылдап турар бис. Эки чүүлдер бар. Ынчаарга бөгүн мен ийиги малчынарның негелде-хереглелдериниң дугайын чугаалаар бодай-дыр мен. Эзер херек. Ол эдилел аажок эвээш үнүп турар боор чүведир. Ол ышкаш егге салыр чиик газ плиталарын элбедир болза эки. Аът-биле сиген кезер машина дугайын бир малчын борта негеп чугаалады. Ол бистерге дыка херек чүведир ийин. Маңаа шынзылганы тоовас дугайында хомудалга үнүм кадып тур мен. Мен база чеже-даа ыңдыг чүүлдерге таварыштым.

Малчынарның ажыл төлевирiн өстүрүп турары эки-дир. Ынчалза-даа бистиң совхоз ам-даа чедир төлевейн турар ийин.

«Саян» совхозтуң хойжуу, «Түсүү-малчын звено» клубтуң кежигүү Х. Л. САЛЧАК:

— Сөөлгү үеде малчынарның айтырыын хөй-биле көдүрүп турары эки-дир. Ону бистиң «Саян» совхозтуң малчынары черле чүүлдүгүнүп деткип тур. Эң ылангғы «Кызыл тараачын» совхоз шалын төлүүриниң чаа аргазынче кирген-дир. Бистиң ажылагыйда хойжу 36 кодан бар, оон иштимде 28-и Сесерлиг салбырында турар. Олардан сезин аренда, а артканнары өг-бүле керээзи-биле ажылдап тур бис. Арендаже улузувус арай-ла кичээнгей салбайн тур. Эң ылангғы воотехниктер, экономистер аренда талазы-биле өөредилге организазаставайн турлар.

Автомагазин бистe чоруп-ла тур харын. Ынчалза-даа хереглээривис бараанар шуут ховар. Эң ылангғы бичии уругларга хеп аймаа чок. Ол салбырга автомагазин турар болза эки. Ол дилээвистe херекке албас боор-дур.

Бистe харын аныктар малчыннан эгелээр, өг ыяжы чок, ынчангаш олар ыяш будка-бажыңчыгаштарга чурттаар, таарымча чок. Оларны херек чүүлдер-биле хандырбас, деткивес-тир. Бо ажылче директорувус эш Жирнов база партком, профком-даа сагыш салбас, АУК база ындыг. Өг кидиин чок. База бир таарымча чок чүүлдер бар: чыл төнчүзүнүң санажылгазы-ла дээш, малчынарның чегинден акша дыртар, эки таймлырлап-даа бербес. Халас бээр ужурлуг чүүлдерни өртээн тыотып аар-дыр.

Кырын назылаан азы аярый берген малчынар суурларда бажың чок хевээр-ле. Олче сагыш салыр кижи-даа чок. Чеже негээр боор. Бис ам Кызылдан 15—20 км ыракта чурттап, ажылдап турар малчынар-дыр бис. Ол хирeде электрининң докгаамал шугумунга бистиң кошпаан. 1994-1995 чылдарда кожар деп турар дээр. Маңаарының үрүн.

Совхозтуң малчынары шелээ-даа албас бис, солуур кижи чок. Эрткен чылын арендa-биле ажылдааш, өг-бүлем дыка эки түнелдиг болду. Керээниң ажык-дузазын көрe бердивис. Ынчаарга бир хомудал бар: аныяк-даа, улуг-даа хойлуг малчынар-биле дирекция керээ чарарда, чаңгыс аай боор чүве-дир. Ол чүл? Бо чылын 8 өг-бүле керээ чарды, 100 хойдан 90 хураган, бир хойдан 3,2 кг дүк деп дирекция ынчаар албадаан. Малчынар-биле сумелешпес-даа. Ынчангаш АУК-даа, профэвилел обкому база Агроүлетпүр эвилели-даа бистерге, малчынарга кээп, чонбиле сүмележир, айтырыгларны тайылбырлап бээр болза эки.

«Чодураа» совхозтуң хойжуу Л. М. ХАЙДЫП:

— Бистиң совхозта хойжу 40 кодан бар, олардан амдыызында чүгле үжү арендабиле ажылдап турар. Эвээш. Чүге дээрге чаа арганын дугайын биске өөретпес, тайылбылавас-тыр.

Бараан-биле хандырылгавыс коншкак, автомагазин бар-даа болза, херек чүүлдер эвээш. Эзер-даа чок. Өг херексели, бичии улуска хеп, ситец пөс аймаа эккелбес-тир.

Бо докгаалды күүседир талазы-биле чамдык ажылдар кылдыныл тур. Малчынарга 5 бажыңны берди. Ол ышкаш уруг-дарымывысты бүрүүг-биле ислн-садикте тургусканы черле эки. Бай-Хөлде профилактөрий база ажыткан. Кадр айтырыы-ла берге. Малчынаар улус тывылбас боор-дур.

«Нарын» совхозта профком даргазы Д. Л. ЧЫРГАЛ-ООЛ:

— № 191 докгаалды бистер совхозтуң бүгү малчынарынга таныштырган бис. Чон ону ажжок деткип турар. Маңаа чамдык саналдар киирeр бодай-дыр мен. Малчынаар арендаже кире бергенде, бо кажаа-хорааның өртек-хөлезини чүге улгады бээр боор чүвел? Мурнунда сезен чылдар үезинде ол-ла ажылагыйга проработап турдум. Кажаалардың өртээн билир мен. Борта Агроүлетпүр эвилелдиң тудуг харылаар удуртукчуларының бирээзи А. Михаленко олурган болза эки кижи. Оон айтырып алыр болап турдум. Черле ынчаш хой кажааларының өртээн-хөлезинiң бир янзы эде көрзе эки.

Ол ышкаш кажааларны төлевилээр дугайында айтырыг: кажаа кандыг болуруп малчынның болуундан эки билир кижи хоорайга турар бе? Ынчангаш специалистер кажаа төлевилелин кылырда, малчынар-биле сүмележир ужурлуг.

Малчынарның шелээзинiң дугайында сөс: бистe аргамыш даамалдары бар: шелээзи магалыг — 40-45 хонук, оларның ажылы база малчынарның чымына бодаарга шелээзи. Дыштанар хүннерлиг. Малчынарның шелээзи ындыг болза эки-де болдурам.

Мындыг бир элдеп айтырыг бар. Бистиң совхозтан бир саанчы элээп аар аараан. Оңу мен № 2 поликлиникага эккелдим. Хүлээп албады. Хойжу эвес, саанчы кижи-дир дидилер. Мен бодаарымга, саанчы-даа кижи малчын-на ышкажыл. Оода борта улустуң ангылай бээрвиске болур бе?

Көдээде социал айтырыгның бирээзи—хуу тудуг. Бистиң суурда ам 45 өг-буле бажыңнарның ханазын тудуп алган, материал чок. чээлиге акша база чок. Мында банк улузу бар боор. олардан дилеп чүл дээрге чээли бээрин көөдедир. Малчынар база хуузунда бажың тудуп турлар.

«Күш-ажылдың хостуу» совхозта чылгычы В. Т. САНЧЫ:

— Мен болза чылгычылаарның республика клубунуң чөвүлелиниң даргазы кижи мен. Чаа тургустунган клуб ол. Чылгычылар дугайында сагыш салбас-тыр бо. Малчынаар хуралы болур-ла дээр, бистерни безин чалавас боор. Совхозтарга безин ындыг. Бызаа ажаакчызы, саанчылар, хойжулар. өшкү кадарчыларын дээр. Хандырылгавыс-даа бай, А чылгының ажык-дузазын чүнүн-биле деңнээрил? Чамдыкта көөрге, даргалар азы специалистер 5 тонна чүктээр автомашинаны муңун алган аалдар, малчынар кезип чоруур, а оон хөлезинiң, бензинiң чежел? Аът муңун алгаш ынчаар чоруп турар болза чарыгдал үнмес чүве-дир ийин. Аътты черле ажыглаавас, сигеннээрде-даа ындыг. Бир талазында, аът деңгe-херексели чедишпес боор. Маңаа эштер чугаалап тур, чылгының тоовас деп. Шынап-ла, ындыг чүве-дир ийин, техника көрүп каанда, чылгы, аът-даа дивес.

Ол ышкаш көрүп, айтырыл чоруурга, бо ажыл-агыйларда чылгы кадарчыларының ажыл төлевири чүге ангы-аңгы боол турарыл? Моңу биске тодаргай бээр болза эки-дир. Чылгыны эске малчынар аартыктаар, одарында чөпшээреес чорук база бар. А херек кырында аът чокта эске малдарны канчап кадарар, азыраарыл, малчынар кадырберт черлерже чүнүн-биле кажерил? Боо-моогу ол чок бис. Малга аразтан аннар халдаза канчаарыл? Төлeнер-ле дээр болгай.

Специалистер база-ла чылгыны тоовас, садар-ла дээр, күш-биле дужаалыр. Уксаажe база сагыш салбас. Ынчангаш чиик денээлиг чылгы малды хөйүү дужаап турар. Эки семиртип, дорукчуун алгаш, 100-түн орнунга 50-ни дужаганы дээрe болгай. Мал чемнербес-тир, кулун херек чок, а совхозка хураган, бызаа херек. Кулун база курунениң малы-дыр, ажыктыг. Бо чүүлдерни моон соңгаар өөренип көөрүн дилеп тур мен.

«Революцияның чалбыыжы» совхозта күш-ажылчы коллектив чөвүлелиниң даргазы И. Н. ЕФИМОВ:

— Тыва АССР-ниң Министрлер Чөвүлели биле профэвилелдериниң область чөвүлелиниң каттыжкан докгаалын бистер күүседип эгелээн бис. Малчынарывыс стаж, класс дээш төлевирiн ап, шелээзин бүрүн ажыглап турар. Кайы бир малчын аныяк кижиниң өөреткени дээш оон хөлезинiң база төлээр бис.

Совхозта хойжу 22 өг-буле бар, олардан амдызында чүгле 2 өг-буле суурда чурттаар бажыңнары чок. Хандырылга база багай эвес. Автомагазин хойжуларга барып турар, ону дирекцияның төлээлeри хынап тур. Малчын өг-буле бүрүзүнде тускай кыдыраш бар, орта демдеглеп каар.

Бистe хойжуларның 70 хуузу арендаже кирген. Борта база улуг ажыл херек. Пландан ажыр продукция албас болза, солун эвес, план тургузарда хынамчалыг болур ужурлуг. Ынчангаш бистер керээ чарарда, малдың уксаазын, харназының база барымдаалаар бис, чаа төрүүр хойлуг өг-буле 100-тен 90 хураган дээрге таарышпас, ол болдунмас херек.

РЕДАКЦИЯДАН: Агроүлетпүр комплекизиниң ажылдакчыларының профэвилел обкомунуң пленумунга бо айтырыгны чугаалашканы черле ажыктыг, солун болган.

«Хойжуларның болгаш одарладыр мал ажылының эске-даа ажылдакчыларының материал-амыдырал байдалдарын экижидер талазы-биле хемчеглер дугайында» Тыва АССР-ниң Министрлер Чөвүлелиниң болгаш профэвилелдериниң область чөвүлелиниң докгаалы көдээде социал айтырыг талазы-биле ёзулуг-ла программа дизе частырыг болбас.

Бо докгаалдың күүселдези «Шын» солуннуң агроүлетпүр хилдизиниң хынаалазында туруп турар. Моон соңгаар хилдис үстүнде илеткелде база саналдарга кирген эки чүүлдерни чырыдар, четпестерни илередир талазы-биле материалдарны хөйүү-биле бээр.

(Арынны бистиң корреспондентивис Седен ХЕРТЕК белеткээн).

Фотозу Ондар ОХЕМЧИКТИИ.

КАДАТТА

1990 чылдың бирги кварталында Тыва АССР-ниң социал-экономиктиг хөгжүлдези

Республиканың улус-ажыл агыйында кол өскүүлүглериниң тыныш-биле өөрүлгениң даразында темпилери чедип алдыган (деңнештиргеи өртектер-биле):

	1990 чылдың 1 кварталында 1989 чылдың 1 кварталына хамаарыштыва	Таңмалыр: 1989 чылдың 1 кварталында 1988 чылдың 1 кварталына деңнеттинге хуу биле
Үлеттүр продукциязы	—3,7	4,9
Чоннуң хереглелер барааннарының бүдүүлгези (эвиртер сугуу чокка)	6,2	16,1
Кол фондуларны ажыглалга киирери	—43,8	97,6
Капитал салыышкыннар	—17,4	21,7
Нийти ажыглалдың транспорттуу-биле чүк соөртүлгезиниң хемчээли	—4,8	1,9
Нийти ажыглалдың транспорттуун пассажирлер агыштырылгазы	0,5	1,5
Улус ажыл агыйының арыг орулгазы	—31,9	20,9
Ажылдың бүдүүрүктүүлүг чорууу:		
үлеттүрде	—4,5	6,5
тыргага	—3,4	3,7
нийти ажыглалдың автомобиль транспортунда	23,0	6,3
Ажылыннарның болгаш албан-хаакчыларның сыны	—0,9	—0,9
Ажылыннарның болгаш албан-хаакчыларның айда ортумак ажыл төлевири	6,6	11,3
Күүрне болгаш кооперативтиг-колхозтуң үүрмектеп сагар бараан саарылгазы	12,7	8,4
Чурттакчы чонга өртектиг ачы-дуза чедирилгези	3,6	7,3

Үүрмектеп сагар бараан саарылгазының болгаш чурттакчы чонга ачы-дуза чедирилгезиниң талазы-биле бирги кварталдың планнары ажыр күүсеттинген. Оон-биле кады эртекн чылдың бо үеэнин-биле деңнеэрге, үлеттүр продукциязының болгаш сүт бүдүүлгезиниң хемчээли кызырылган. Нийти билиг шкалаларының школа назыны четпээн уруглар албан черлөөшкүн, кадык камгалал объектилериниң түзүшкүнүнга капитал салыышкыннарның элээн хей акша-хөрөнгөзи чедир шингээттингени.

СОЦИАГ ХӨГЖҮЛДЕ

Чоннуң ажыл-биле хандырыышкыны. Бирги кварталда ажылчыннарның болгаш албан-таакчыларның сыны 125,2 муң кижи болган болгаш өртекн чыл-биле деңнеэрге, 0,9 хуу кымыргаган.

Чурттакчы чоннуң орулгазы. Ажылчыннарның болгаш албан-таакчыларның бир айда оортумак ажыл төлевири 227 рубль тенгеленнеген 241 рубль чедип өскен.

Статистиканың эрткелдеми бюджеттиң шимчалар турары ажылчыннарның болгаш албан-таакчыларның өг-бүлелеринде бир кижиге оноштыр киттыскан орулга ай санында 191 рубль болган.

ССРЭ-ниң Ажылалга банкызының албан черлериниң галыптаган акша хөрөнгөзи 1990 чылдың апрель 1-ге хамаарыштыва 1586 миллион рубль, болган болгаш бирги квартал дургузунда 5,9 миллион рубльже өскен.

Чоннуң хереглелдиг барааннары (эвиртер сугуу өртээ тонна) 19,2 миллион рубльже (үүрмектеп сагар өртекн) бүдүүрүлгенин, 1989 чылдың бирги кварталында бүдүүрүлгениниң 1,1 миллион рубльже азы 6,2 хуу тө. Республиканың бирги турлаачы бүдүүрүлге хамаарыштыва 30 рубль түңнүг чоннуң хереглел багалыктары бүдүүрүлгени.

1989 чылдың 1 кварталында чамдык аш-хөм бараанналарның бүдүүрүлгезиниң дараазында сонкар-биле көргүзүг болгаш:

	1990 чылдың 1 кварталында	1990 ч. 1 кварталында 1989 ч. 1 кварталына деңнеттинге хуу биле	Планга күүсеттинген хуу биле	1990 ч. 1 кварталда 1989 ч. 1 кварталына деңнеттинге хуу биле	1989 ч. 1 кварталына 1 деңнеэрге хуу биле
Эът (бүдүүрүп үндүрүлгени), тонна	1722	104	108		
Колбага кылчактары, тонна	542	102	124		
Мал саржак, тонна	62	187	94		
Чалаа сүт продукциязын сүт кылдыр санаарга), муң тонна	7,1	113	105		
Ыалык продукциязы, тонна	49	89	96		
Хэлб болгаш хлеб-булочка кылчактары, муң тонна	7,5	92	92		
Консерви кылчактары, тонна	614	139	123		
Минеральные сүт, муң декалитр	21	105	118		
Элементтиг суурлаар, муң декалитр	6,1	65	91		

Кызыл Мажалыктың эът комбинады эът болган ядыкса кылчактарның бүдүүрүлгезиниң талазы-биле даштайгы планның күүсеттинген шыдаваан. Кылчактың оноо заводу эвиртер стаатыр, «Тыва хлеб үлеттүр» каттыжышкынының бүдүүлгелери—хлеб болгаш хлеб-булочка кылчактарын бүдүүрүлгениң талазы-биле планнарны күүсеттинген.

Чоннуң хереглелдиг-чаа аш-чем эвес барааннары 7 миллион рубльже, ону чергеи чылдың бирги кварталында бүдүүрүлгениңден 1,1 миллион рубль хөйге бүдүүрүлгеи.

Ажыл-агыйның эът барааннарын бүдүүрүлгениң талазы-биле оныктаалар күүсеттинген мынаар болган:

	1990 чылдың 1 кварталында планга хөрөк кылдырыышкыны	Планга күүсеттинген хуу биле 1990 ч. 1 кварталында	1989 ч. 1 кварталына деңнеттинге хуу биле
Диетиктыга үлеттүрүлгеи продукциязы (ажыл-агыйның хынмалыг эрлээ-биле) муң тонна	220	101	100
Кидис ядыксал, муң тонна	28	109	97
Хөм ядыктер, муң эжеш	20	95	95
Даштыкы туризмге, муң кежик	102	79	113
Бажың ишкинең дериг, муң рубль	715	86	113

Республикада нийтизи-биле чонтуң хереглел барааннарын бүдүүрүлгениң талазы-биле план күүсеттинген.

Чонтуң үлеттүүнүн барааннары 3,9 миллион рубль түңге (үүрмектеп сагар өртекн), ону эртекн чылдың ол үеэн-биле деңнеэрге, 28,6 хуу хөй бүдүүрүлгеи. «П» индекситтиг барааннарның Кызылдың даразында фабриказы бүдүүрүлгеи үеэдүүрүлгеи турар. Бирги кварталда олардың хемчээли 6,9 муң рубль болган, ол дээрге планнан 34,6 хуу болгаш өртекн чылдың бирги кварталының планындан 35,7 хуу хөй боон түңнээр.

Үүрмектеп сагар бараан саарылгазы болгаш өртектиг ачы-дуза чедирилгези. Күүрне болгаш кооперативтиг-үүрмектеп сагар бараан саарылгазы 98 миллион рубль болган, ол 1989 чылдың бирги кварталының үүрмектеп сагар бараан саарылгазындан 10,7 миллион рубльже хөй. Бирги кварталдың сонгаттаттынган планы 104 хуу күүсеттингеи. Донгаттынган планнан ажыр чурттакчы чонга 4875 муң рубль түңнүг сабаанарны сагбан. Күүрне болгаш кооперативтиг-колхозтуң чамдык барааннарыны кончаар сагбаның дараазында планнаган көмүр болгаш.

	1990 чылдың бирги кварталы 1989 чылдың бирги кварталына хуу биле
Үлеэ ярдыктулыгы	101
Чалаа сүт продукциязы	111
Мал саржак	127
Маргарин продукциязы	67
Эът болгаш эът продуктулары	107
Ыалык болгаш ыалык продуктулары	91
Чигер	109
Чүүгүлээр	94
Конгитер кылчактары	90
Шай	97
Картофель	124
Шөвээлер	90
Нийтилер болгаш шатрустар	107
Эмиртпес суурлаар	95
Ярага-өдөөш кылчактары	19
Хөм ядыктер (ичкі хөм ядыктер)	95
Тумотаж кылчактары	117
Эң сыныктар	11
Хөм ядыктер	117
Шажыы болган шил аяк-сава	107
Сөвээ болгаш сантехниктиг түлүг чүүлдер	173
Бажың ишкинең дериг	127
Сонгаттаттынган болгаш домурар камералар	97
Хөм чүүл машинелер	97
Дазылаар машинелер	107
Электропылосостар	87
Фотоаппараттар	100
Радиоприемниктер ыйнаа	87
Телевизорлар	97
оон иштинде өңнүг телевизорлар	40
Магнитофондар	107
Чыдаатырдаар болгаш мопеттер	107
Материалдарга болгаш материалдарга	87
Чаңгыс автомобильдер	86
Түзүг материалдары	111
Автомобиль бензини	117

Сагбаның 40 миллион рубль түңнүг аъш-чем аймаа кирген, ол 1989 чылдың бирги кварталында турганындан 6 миллион рубльже хөй болуп турар.

Күүрне болгаш кооперативтиг сөдүлгелериниң ниитизиниң чемнелгези бараан-сагбаналгазы эртекн чылдың бо үеэнин деңнеэрге, 2,2 кавудаш болгаш 5,4 миллион рубль болган.

Чоннуң погаалар-биле хандырылгазы бакшыраай, оон түңнелинде колхоз базаарында өртектер улгатпаан.

Чурттакчы чонга 8 миллион рубль түңнүг өртектиг ачы-дуза чедирилгези, ол 1989 чылдың бирги кварталының деңнеэринден 5,6 хуу хөй. План 101,4 хуу күүсеттингеи.

«Тыва тудуг» каттыжышкынының бөлүүрүлгелери, республиканың Сагыш-министерствозының, сонгалган хереглелдиг каттыжышкыннарны, автомотосаа сонгуралгаларын ачылгалга өртектиг ачы-дуза чедирилгезиниң бирги кварталда планнан күүсеттингеи.

Республиканың 14 районунда өртектиг ачы-дуза чедирилгезиниң планнан түңге Барыын-Хемчик, Чаа-Холь, Сут-Хөл, Кызыл районнар болгаш Кызыл хоорай күүсеттингеи.

Чурталга болгаш социал-культурага тудуу. Чурталга болгаш социалдыг-культурага назылалганың ажыктарынга бөлүүрүлгелиг объектилериниң талазы-биле 20,2 миллион рубль түңнүг акшалыг салыышкыннар дамчыдылган, ол өртекн чылдың бирги кварталының планындан 11,1 хуу хөй боон түңнээр. Республиканың улус ажыл-агыйының талазы-биле салыышкыннарның нийти хемчээлиниң олоннең сагбу 1989 чылдың бирги кварталында 20 хуу бөлүн болуп, бо чылдың бирги кварталында 24 хуу болган.

Чыл иштинде бүгү республикада нийтизи-биле 14 муң декабрь метр хөрөнгөлүг 228 хөлөгөрөш түңнүгеи. Чыл-биле 7 хуу күүсеттингеи болуктуг эртекн чылдың бо үеэнин деңнеэрге 43,7 хуу болгаш. Сонгуда ажыктарның объектилериниң тегиленнеп ажылдап киргеи тыва. Бо чылдың тус айтыышкынга ажыктарда ол объектилерниң хөлүлээлгезиниң чыл күүсеттингеи. хуу шаңнаттынган.

ҮЛЕТТҮР

Продукция хандырылгазының талазы-биле иерээлиг хүлээлгелер күүсеттингеи чылдың бирги дорт хаалычаалар дамчыдылган. 1696 муң рубль түңнүг продукция (1989 чылдың бирги кварталында—2046 муң рубль) хереглекчилерге чедиртинмээн.

Каттыжышкынарның болгаш бүдүүрүлгелериниң 26,4 хуузу иерээлиг хүлээлгелерни күүсеттинген.

Үлеттүр продукциязын бүдүреши 3,7, күш-ажылдың бүдүрүкчүлүг 4,5 хуу кудулаан. Бүдүүрүлгелериниң 47,5 хуузу үлеттүр бүдүүрүлгезиниң хемчээлин, а 47,2 хуузу—күш-ажылдың бүдүрүкчүлүгүн аңдатканнар.

Мөнгүн азаанга таблицада үлеттүрүнүң чамдык бүдүүрүлгелериниң, каттыжышкыннарының 1990 чылдың бирги кварталында көргүзүглерни айыткан.

	Өөрүлге темпизи					
	Продукцияны бүдүрүлгезиниң планын күүсеттингеи хуу биле	Хереглекчилерге чедиртинген продукцияның (муң рубль)	Продукцияны реализациязы	Күш-ажылдың бүдүрүкчүлүгү	Эртекн чылдың бо үеэнин деңнеэрге (хуу биле)	
«Кыа-Хем» разрези	100		—10,5	—12,8		
«Тыва кобальт» комбинат	100		—6,0	—1,4		
Кызылдың бажың тудар комбинады	83,6	394	1,0	—12,5		
«Тыва даг-дүгү тудуг» бүдүүлүг-тудуг комбинады	46,5	207	9,0	—1,5		
«Тыва тудуг материалдары» каттыжышкыны	100		16,0			
Кызылдың даразының фабриказы	100		1,3	3,8		
Кызылдың алты заводу	95,9	19	—4,5	—9,2		
Ак-Довуракты даразының гэ-тринотаж фабриказы	72,6	300	15,4	46,7		
Улуг-Хем ыяш үлеттүр ажыл агыйы	84,9	359	—14,9	—18,4		
Чүүт үлеттүүнүң девискээр-бүдүүрүлге каттыжышкыны	96,2	87	3,1	—2,6		
Автодеталь заводу	100	—	4,7	7,1		
Тыва АССР-ниң Нам үеэдүүр чер, полиграфия болгаш ном садыының хөрөктелиниң талазы-биле күрнөму	100	—	7,1	10,1		
«Тыва эът, сүт үлеттүр» каттыжышкыны	100	—	2,3	3,4		
«Тыва агроүлеттүр тудуг» каттыжышкыны	99,0	17	—11,0	—14,4		
«Тыва балык ажыл-агыйы» каттыжышкыны	71,7	24	—39,9	—61,0		
Кызылдың тараа үлээн алыр бүдүүрүлгези	100	—	—10,5	—5,4		
«Тыва тараа үлеттүр» каттыжышкыны	98,5	29	2,7	—0,4		
«Тыва арга-мөзө ажыл-агыйы» каттыжышкыны	100	—	—1,6	—1,7		
«Сүтжүк» кооперативи	100	—	9,1	—		

Кызылда бүдүүрүлгелериниң 20,4 хуузу, Барыын-Хемчикте—42,9, Чаа-Хемчикте — 16,7, Бии-Хемде — 25, Каа-Хемде — 51,3 хуузу хереглиг ажылдарын күүсеттинген.

Тес-Хем болгаш Кызыл районнар эртекн чылдың бирги кварталынга деңнеэрге, үлеттүр бүдүүрүлгезиниң хемчээлин тагаттыгаан. Эртекн чылдың ол үеэнинге деңнеэрге, Барыын-Хемчик, Чаа-Хемчик, Таңды, Улуг-Хем, Каа-Хем районнар болгаш Кызыл хоорайның бүдүүрүлгези күш-ажылдың бүдүүрүкчүлүгүн талазы-биле кошкак ажылдаан.

1990 чылдың бирги кварталында республиканың үлеттүр продукциязын бүдүүрүлгезиниң чамдык көргүзүглери мынаар болган.

	Хөрөк кылдырыышкыны бүдүүрүлгези		Эртекн чылдың бо үеэнин деңнеэрге (хуу биле)
	I кварталда		
	1989 ч.	1990 ч.	
Хөмүр-даш, муң тонна	200	100	88
Ыяш үндүр сөөртүүр, муң дыгыы дербелиин метр	126,5	82	83
Оон иштинде тудуг ыяжы	117,0	90	87
Дилиг материалдары, муң дербелиин метр	28,6	87	84
Сонгалар болгаш эжиктер кактактары, муң дербелиин метр	13,1	101	97
Тудуг туубабузу, млн. кемек	11,0	126	122
Демир-бетон кылымар болгаш конструкциялар, муң дербелиин метр	24,3	93	94
Сорлуг дег-дүгү, муң тонна	36,6	100,3	99,0

АГРОҮЛЕТПҮР КОМПЛЕКИЗИ

Бо чылдың эртекн үш айларында республиканың совхозтары 3,4 муң тонна эът (эмрик деңнээ-биле), 7,3 муң тонна сүттү, 15,1 млн. кезек чүүрганы бүдүүрген. Эът-сүт 0,2 муң тонна, чүүрганы — 4,0 млн. кезекти дөйүү бүдүүрген, а сүттү 1989 чылдың январь — март айларынга деңнээрге, 0,7 тонна-ныы сөөртүп алган.

Бөдүүн районнар эът бүдүүрээни эвээшкеген, оон иштинде Эрзин 46,7, Монгун-Тайга 10,8, Кызыл районнар 5,7 дага бараалыг. Хемчик болгаш Чаа-Хемчик түс-түгүнүн 3-3 хуу кымыргаан.

Республиканың ажыл-агыйларында бир иштен авгунда-биле 349 килограмм сүттүг алган (эртекн чылдың январь — март айларынга 392 кг түргаан). Республиканың 10 районнарында ферманың совхозтарында иштерлерни продуктулуг чүүгүү таваан болгаш сүт бүдүүрээ эвээжээн.

Күүрнеге мал продуктуларын садарының хемчээли мынаар болган

	I кварталда		Эртекн чылдың бо үеэнин деңнеэрге (хуу биле)
	1989 ч.	1990 ч.	
Мал болгаш куш дириг дезии-биле, (муң тонна)	2,9	4,2	107,0
Сүт (муң тонна)	5,6	6,9	91,4
Чүүрээ (млн. кезек)	10,6	14,0	131,9

Күүрнеге мал болгаш куш садарының планы 113,7, сүт-түү — 94,5 хуу күүсеткен. Эртекн кварталда мал садып алыр планын 13, сүттүүн—20 совхозтар күүсеттинген. Мал болгаш сүт садып алырының планнарын «Сут-Хөл», «Өвүр», «Саян», «Хадын», «Тоора-Хем», «Совет Тыва» совхозтар күүсеттээн.

Совхозтарда мал болгаш куш саны мынаар.

(муң баш)

	Апрель 1-ге чедир	
	1989 ч.	1990 ч.
Мыйыстыг бода мал	106,5	106,5
оон иштинде инектер	35,0	34,9
Хаваннар	23,7	21,7
Хой болгаш өшкү	1220,5	1217,1
Куш	379,8	461,7

Өвүр, Сут-Хөл, Бии-Хем, Тожу, Тес-Хем болгаш Эрзин районнарның совхозтарында бода малдың баш саны эвээжээн.

1990 чылдың бирги кварталында экономиктиг эң куду көргүзүглер Бии-Хем болгаш Тожу районнарның ажыл-агыйларында болуп турар. 1989 чылдың бирги кварталына деңнеэрге, продукциянның бүгү хевирлери эвээжээн, мал бяк-

КАПИТАЛ ТУДУГ

1990 чылдың бирги кварталында акшалавдырымышкынның күүсели-биле кол фондуларны 13 миллион рубль түңге киирген, чыл планы 5,2 хуу күүсеттингеи. Эртекн чылдың ол үеэ-биле алырга, кол фондуларны ажыглалга киирериң 56,2 хуу боттандырган. Республиканың улус ажыл-агыйын нийтизи-биле алыр болза, чыл дургузунда чарыгдаар ушудуг кылдыр көрүүнген чарыгдалдар чүгле 12,9 хуу ажыглаттынган. Бүдүүрүлгелериниң болгаш организациялариның хуу өөнүүлелиниң күүсеткиргеи капитал салыышкынының 44 хуузун түзүп турар, ол 1989 чылда 45 хуу түрган.

Чер-чер Советтериниң бүдүүрүлгелиг болгаш организациялары кол фондуларны ажыглалга киирер талазы-биле чыл планын 5,5 хуу күүсеткен, оларга хамаарышкан үүлүүнүң 16,9 түүнүн ажыглаан.

Ажыглаар турар бүдүүрүлгелерни техника талазы-биле эде дериинге болгаш чаартып кылырынга күүсеткенин тоотуттуры капитал салыышкынының болгаш бүдүүрүлгелериниң база организациялариның хуузда акша-хөрөнгөзиниң 3,3 миллион рубль түңнүг акша-төгерээн чарыгдаан, ол дээрге бүдүүрүлгени болбазылаарынга көрүүнген чарыгдалдарның барык чартык кемнери.

Тудуг-монтаж организацияларының керээ бүүгээр кылып коруткан ажылының хемчээли 25 миллион рубль болган, ону отчеттуг үеге хамаарыштыр кылыр үүлүүт ажыглаан 94,7 хуузу болган. 1989 чылдың бирги кварталы-биле деңнеэрге, керээ бүүгээр кылыр ажылдарның хемчээли 12 хуу кызырылган. Күшаажылдың бүдүүрүкчүлүгү 3,4 хуу баткан.

Түзүг каттыжышкынарының болгаш трестериниң талазы-биле эртекн чылдың январь — март дургузунда кылып чорутkан ажылдарының хемчээли мынчаар тодаратгынар:

	Боттарының күүсеткен хуу биле керээ бүүгээр кылган ажылдарының хемчээли	1990 ч. 1 кварталда 1989 чылдың 1 кварталына ажыглалга киирер объектилериниң күүсеткен хуузу	1990 чылдың ол үеэнинге 1989 чылдың ол үеэнинге деңнеттинге хуу биле
«Тыва тудуг» каттыжышкыны	77,5	82,7	76,0
«Тыва агроүлеттүр тудуг» каттыжышкыны	96,8	75,3	101,3
«Тыва суг-мелиорация» каттыжышкыны	100,0	66,7	104,8
«Тыва агроүлеттүр тускай-латтынган монтаж» трест	100,0	90,7	96,0
«Тыва хамаату тудуг» трест	111,8	82,1	96,0

Бирги кварталда капитал тудугнуң бүгү вол коргузугларының талазы-биле элээн кудулаашкынар болган.

Керээ бүүгээр кылып чорутkан ажылдарның үштүң бир кезии, эртекн чылдың ол үеэнинге деңнеэрге, күүсеттинмээн. Тудуг организациялары материал-техниктиг ажылдарны моөн-нээ талазы-биле чогуур хемчеглерин хүлээп албаан. Чүүлүл объектилерни ажыглалга киирериниң планы 91,3 хуу күүсеттингеи.

Ажыл-агыйлы чорук-биле күүсеттинген ажылдарның хемчээли улгатпаан. 1989 чылдың бирги кварталынга деңнеэрге, тудуг-монтаж ажылдарының нийти хемчээлинге хамаарыллагы. 1989 чылдың бирги кварталында 7 хуу турганы-биле алаа-болгаш 13 хуу болган.

ТРАНСПОРТ БОЛГАШ ХАРЫЛЗАА

Транспортка пассажирлер агыштырылгазының нийти хемчээли чүгле ужар чүүлүүн күселиң-биле өскен:

	1990 чылдың 1 кварталында нас-сажир километр	1990 чылдың ол үеэнинге 1989 чылдың ол үеэнинге деңнеттинге хуу биле
Транспортка пассажирлер агыштырылгазының бүгү хемчээли	183,7	100,5
оон иштинде: автомобиль	98,1	96,5
ужар түүга	55,6	108,4

Пассажирлер агыштырылгазының нийти хемчээлиниң талазы-биле аймакка 108,4, автомобиль транспортунга 95,3 хуу күүсеттингеи. «Тыва автотранс» бүдүүрүлгелери бо чылдың бирги кварталында пассажирлер сөөртүлгезиниң планнын күүсеттээн. Чижээ, пассажирлер агыштырылгазының планы 95,8 хуу күүсеттингеи, ол дээрге эртекн чылдың ол үеэн-биле деңнеэрге, 2,3 катаа эвээш болганы ол-дур. Планга кирүүнген 20 рейстериниң бирээзи күүсеттинмейн баргаи дээрээ бо барымдаа бадыткаан. Хүнүүн-не эртекн болгаш кежээки үелерде автобустарга кижилер шыырт болур дээрээн Кызыл хоорайга кылып чорутkан хынаалдардан ылгаан. Айтыышка харыы бергеи пассажирлериниң 86 хуузу хө-төбүс иштинге бут кырынга туруп алгаш чоруурун безин бергө, автобустуң келирин 10-20 минута маңнаар дээрээн бадыткаан.

«Тыва автотранс» каттыжышкынының бүдүүрүлгелери 1990 чылдың бирги кварталында 2,4 миллион тонна улус ажыл-агыйының чүгүүн сөөртүүн. Ол дээрге планның 96,3 хуузу-дур-ду. 1989 чылдың ол үеэн-биле деңнеэрге, 4,8 хуу кудулаан болуп турар. Чаагаа, Хову-Аксының автобүдүүрүлгелери чүк сөөртүүнүң талазы-биле керээлиг хүлээлгелерни күүсеттээн. Каттыжышкынга Абакан станциязынга вагон дүжүреринге ажаа түруушкун дээш 32 муң рубльдиг торгаалыг төлээн.

Харылзаа бүдүүрүлгелери бо чылдың баштайгы үш айларында кол ажыл-чорудулгазындан 3,8 миллион орулганы алган. Эртекн чылдың бирги кварталы-биле деңнеэрге, орулга 8,6 хуу өскен. Чоннга 824 муң рубльдиг ачы-дузаны чедиргеи, эртекн чылдың ол үеэнинден 12,9 хуу хөй болган. Бирги кварталга 618 телефон аппараттарын салып, оон иштинде чоннга 476-ны, Кызыл хоорайга 300-ту. Ол дээрге Кызылга хуу чурттакчыларга телефон салырының чагыгларын күүсеттирининг саны 6 хуу чедип турар.

Телефон салырының темпизи бо хевээр турар болза, ам кижиден чагыгларның күүсеттээн чижеглей алырга, чүгле 8 хире чыл болгаш чедип ап болур.

Статистиканың Тыва республика эргелели.

ХӨИ УРУГЛАРЛЫГ ИЕЛЕРНИ «ИЕНИҢ АЛДАРЫ» ОРДЕННЕР-БИЛЕ БОЛГАШ «ИЕНИҢ МЕДАЛЫ» МЕДАЛЬДАР-БИЛЕ ШАҢНААР ДУГАЙЫНДА

Тыва АССР-ниң Дээди Совединиң Президиумунуң Чарлыы

ССРЭ-ниң Дээди Совединиң Президиумунуң өөрүзээнинден шаңнаары болза:

БАЙ-ТАЙГА РАЙОНДАН

Чедиг уругну бөжаан болгаш кижизиткен иени «Иениң алдары» орденниң II чергези-биле

Дедегер Зоя Байыр-ооловна —райониың тер эмнелгезиниң санитарказы.

Алды уругну бөжаан болгаш кижизиткен иелерни «Иениң медалы» медальдыр I чергези-биле

Доимит Сесепаа Чимитовна —«Кара-Хөл» совхозтуң уруглар садының ажылчыны.

Салчак Зоя Намчыловна — «Кызыл-Даг» совхозтуң ажылчыны.

Салчак Ооллар[illegible]

Ондар Сайлык Байыровна — «Кара-Хөл» совхозтуң бухгалтери.

Соян Светлана Кандыровна — «Кара-Хөл» совхозтуң ажылчыны.

БАРЫЫН-ХЕМЧИК РАЙОНДАН

Тос уругну бөжаан болгаш кижизиткен иени «Иениң алдары» орденниң I чергези-биле

Монгуш [illegible] совхозтуң ажылчыны.

Чедиг уругну бөжаан болгаш кижизиткен иелерни «Иениң алдары» орденниң III чергези-биле

Бучайган Сюрюн Кур-Бызовна — Элиг-Барлык ортумак школазының интернадында ня-

Беш уругну бөжаан болгаш кижизиткен иелерни «Иениң медалы» медальдыр II чергези-биле

Ярапчыт Ранса Шагдыровна — райпо магазинииниң са[illegible]

Дончак Лидия Чимит-Доржуевна — райпо магазинииниң сатыкчызы.

Күжүгет Зоя Хертековна — Шуй ортумак школазының башкызы.

Одча Светлана Чамдыевна—«Кызыл-Даг» совхозтуң ажылчыны.

Ооржак Зоя Чокумовна — райониың тер эмнелгезиниң эмчи сестразы.

Беш уругну бөжаан болгаш кижизиткен иелерни «Иениң медалы» медальдыр II чергези-биле

Бучайган Сюрюн Кур-Бызовна — Элиг-Барлык ортумак школазының интернадында ня-

Куулар Анна Ивановна — «Шекпээр» совхозтуң уруглар садының кижизидикчизи.

Алды уругну бөжаан болгаш кижизиткен иелерни «Иениң медалы» медальдыр I чергези-биле

Ооржак Валентина Хөгүүн-ооловна — Ак-Довурак хоорайга бажың эези.

Ооржак Наталья Албаановна — Анеы-Барлык суурда бажың эези.

Беш уругну бөжаан болгаш кижизиткен иелерни «Иениң медалы» медальдыр II чергези-биле

Күжүгет Долаана Чамыт-ооловна—Ак-Довуракты № 2 школаның школазының ажылчыны.

Монгуш Лариса Очурана—«Шекпээр» совхозтуң уруглар садының кижизидикчизи.

Ооржак Александра Дивиевна — сүт заводунуң ажылчызы.

Саая Валентина Сергеевна—Ак-Баглыг ортумак школазының ажылчыны.

Сарыглар Чечекмаа Чойгановна — Ак-Довурак хоорайда бажың эези.

Сюрюн Татьяна Шенгг-ооловна — «Тыва даг-дүгү» комбинаттың СТУ-нуң ше-[illegible]

Хертек Тамара Айбаандыевна — Ак-Довурак хоорайда бажың эези.

Хомушку Лидия Семис-ооловна — «Хемчик» совхозтуң ажылчыны.

Хомушку Ранса Иргитовна—«Тыва даг-дүгү» комбинатта эргелеалиң ажылчыны.

Хомушку Светлана Серин-овна — «Хемчик» совхозтуң ажылчыны.

Хомушку Тамара Кушкаш-ооловна — «Хемчик» совхозтуң ажылчыны.

Чамбал Калина Ооржаковна —«Тыва даг-дүгү» комбинатта [illegible]

МӨНГҮН-ТАЙГА РАЙОНДАН

Тос уругну бөжаан болгаш кижизиткен иелерни «Иениң алдары» орденниң I чергези-биле

Адыгбай Чечекмаа Хертековна — чурттагга-коммунал хожалгабырлар дээд үзелдиг будүүргеге эргелеалиниң ажылчызы.

Конгаржап Александра Иргитовна— «Мөген-Бүрен» совхозтуң ажылчыны.

Чедиг уругну бөжаан болгаш кижизиткен иелерни «Иениң алдары» орденниң II чергези-биле

Донгак Надежда Николаевна — Мугур-Аксы суурда бажың эези.

Кара-Сал Галина Кара-ооловна — райондаг чоннуң эмнидирал хандырылга комбинатының [illegible]

Кара-Сал Клара Чечековна— ССР Эвиделиниң 60 чыл аттыг совхозтуң ажылчыны.

Беш уругну бөжаан болгаш кижизиткен иелерни «Иениң медалы» медальдыр II чергези-биле

Иргит Галина Чамба-Ламаевна — Мугур-Аксы ортумак [illegible]

Иргит Роза Намыевна — «Мөген-Бүрен» совхозтуң ажылчыны.

Иргит Светлана Кадыровна —Мөген-Бүрен ортумак школазының кижизидикчизи.

Салчак Цыпылма Радиевна — Мугур-Аксы ортумак школазының башкызы.

БИИ-ХЕМ РАЙОНДАН

Чедиг уругну бөжаан болгаш кижизиткен иени «Иениң алдары» орденниң III чергези-биле

Куулар Сарыг-кыс Доржуевна — «Эзопек» совхозтуң ажылчыны.

Беш уругну бөжаан болгаш кижизиткен иелерни «Иениң медалы» медальдыр II чергези-биле

Даш-ооол Светлана Дулаан-ооловна — «Саян» совхозтуң садычызы.

Соболева Наталья Михайловна — Сеен суурда клуб ажылчыны.

ТАҢДЫ РАЙОНДАН

Тос уругну бөжаан болгаш кижизиткен иени «Иениң алдары» орденниң I чергези-биле

Тыва АССР-ниң Дээди [illegible]

Тыва АССР-ниң Дээди [illegible]

Кызыл хоорай.

Оюн Светлана Додурбалевна — «Коммунизмниң херели» совхозтуң ясли-садының ажылчыны.

Чедиг уругну бөжаан болгаш кижизиткен иени «Иениң алдары» орденниң III чергези-биле

Оюн Любовь Николаевна—Кочетов ортумак школазының интернатында повар.

Алды уругну бөжаан болгаш кижизиткен иени «Иениң медалы» медальдыр I чергези-биле

Кудрявцева Полина Ивановна — «Россия» совхозтуң хаваа ажылакчызы.

Беш уругну бөжаан болгаш кижизиткен иелерни «Иениң медалы» медальдыр II чергези-биле

Ерамна Татьяна Павловна—«Россия» совхозтуң ясли-садының кижизидикчизи.

Оюн Мэрэна Чеменеевна—«Коммунизмниң херели» совхозтуң ясли-садының [illegible]

Советтиниң Президиумунуң Даргазы Ч.-Д. ОНДАР.
Советтиниң Президиумунуң Секретары В. КАЖИН-ООЛ.
1990 чылдың апрель 25

КАТКЫ—ЭМ

Эрүүл ажыл-дерек үжүн [illegible] район чорааш, «Катка сывы катап эмес» дээш [illegible] кежээ чадап алып шоорга, ыраатпуга эмдээлдиг [illegible] ажыл-агыйлыг [illegible] ажыл-ижилеп, [illegible] Кызыл [illegible] Ч. Ч.-Д. Оюдар [illegible] РСФСР-ниң бөлүүр Тыва АССР-ниң улустуң аптиас, Тайгаанай Күүрүг [illegible] Ленин аттыг [illegible] Ондар [illegible] Ооржак [illegible] Ооржак [illegible] Ооржак

Бүгү чурттарның пролетарийлери, каттыжыңар!

ШЫН

СЭКП Тыва обкомунуң, Тыва АССР-ниң Дээди Совединиң болгаш Министрлер Чөвүлелиниң органы

№ 104 (14304) ◆ 1990 чыл, май 5, суббота ◆ 1925 чылда үндезилеттингеш. ◆ Өртээ 8 нов.

БӨГҮН— ПАРЛАЛГА ХҮНҮ

ЧОННУҢ ИНДИРИ

Чонга бараан болур чаа хевирниң парлалгазы хостуг болгаш шынчы, ак сеткилдиг болгаш ажыт-чажыт чок, номчукчуларның идегелин эдилээн болгаш оларның-биле бүгүдеге биледингир дыл кырынга чугаалажыр кылдыр дириг, боттуг утка-шынар-биле долдунган турары эргежок чугула дээрзин В. И. Ленин бистиң республикавыс-биле кожа чыдар Шушенскиге шөлүлгеге тургашла демдеглеп, бодап, хостуг солунну канчаар тургузарын ынчан-на ыяк планнап турган.

Улуг баштынчы ол бодалдарын, планын амыдыралга херек кырында боттандырган. В. И. Ленинниң организастааны «Искрадан» «чаштаан» большевикчи ажык солун «Правданың» бир дугаар номери 1912 чылдың май 5-те үнгеш, чуртка тарай берген. Ол болуушкунга алдар кылдыр Парлалга хүнүн доктаадын тургускан. Ооң бир онзагай чүүлү болза, журналистерниң, кодээ болгаш ажылчын корреспондентилериниң, ном үндүрүкчүлериниң болгаш полиграфистерниң, солуннар болгаш сеткүүлдериниң миллион-миллион тараалыкчыларының ынак байырлалы болу берген.

Бөгүн бис «Шынның» бүгү номчукчуларынга, бижикчилеринге Парлалга хүнү-биле холбаштыр байыр чедирбишаан, республиканың социал-экономиктиг хөгжүлдезиниң, бүдүрүлгениң болгаш күш-ажылдың сагылга-чурумун бижыглаарының, корум-чурумну экижидериниң айтырыгларын шиитпирлээринге боттуг салыышкынны киирерингe идеген тур бис.

Эде тургустунуушкунукун чаа үе-чадазында парлалганың, ында ажылдап турар журналистерниң, хөй санныг активтиң кол-ла сорулгалары тодараттынган болгай. Ол чүл дээрге бир-ле дугаарыпда шынчы сөстүг, эде тургустунуушкуннуң практиказының ханы, билдилиг анализин, чедип алдынган таарымчалыг чүүлдерни-даа, ниитилелде социал дүшкүүрлүг чорукту болдурган социал-экономиктиг бергелерниң, таарымча чок болуушкунарның чылдагааннарын-даа тодаргай, шын тайылбырлаарын номчукчуларывыс бистен манап турар.

Ынчангаш чаа хевирниң парлалгазынга негелде күштелген. Парлалганың массалыг чепсектеринге политиктиг шуугаашкыннарны эвээжедир, практиктиг ажыл-херекти көвүдедир, тодаргай дириг чижектер-биле массаларны кижизидерин күштелдирер деп ленинчи чагыг амгы үеде онза чугула ужур-дузалыг апарган.

«Шынның» бирги дугаары чырыкче үнгениндеи бээр 65 чыл оюн бо чылдың августа демдеглээр. Солун түгле төөгүнүң дириг херечизи эвес, а харын тыва черге чаа амыдырал дээш демиселдиң эң-не идепкейлиг киржикчизи. Национал солуннуң тургустунганы тыва улустуң культура амыдыралында онзагай черни ээлеп турар. Тыва журналистиканың төөгүзүү база моон ужукталган. «Шында» 20 ажыг чыл үзүктел чок ажылдап турар журналистер Бопуймаа Дирчин, Таан-оол Хертек, Александр Дембирель, Күстүгүр Сат олар бедик арга-дуржулгазын солуннуң аныяк журналистеринге харам чок дамчыдып берип турарлар.

Ол ышкаш солуннуң үндүрүлгезинге хөй чылдарда төлептиг үлүг-хуузун киирип келген улуг корректор Севил Кара-Сал, машинакчы Күнзеңмаа Монгуш, өрүкчү Зоя Допчун-оол, үндүрүкчү Степан Адыг болгаш өске-даа солуннуң берге ажылынга бердинген ишчилер хөй.

Сөөлгү үеде «Шын» солуннуң тиражы улам көвүдеп турар апарган. Бир эвес 1989 чылда солуннуң ниити тиражы 25 муң 400 экземпляр турган болза, ол сан бо чылын 28 муң ашкан. Республиканың ангы-ангы булуңнарындан чагаалар редакциягa база хөй-биле кээп турар. Түгле эрткен 1989 чылда безин 6636 чагаа редакцияга келген. Оларның аразында мындыг уткалыг чагаалар база эвээш эвес кээп турар: «Хүндүлүг редакция! Тургустунган айтырыымны шиитпирлеп алыр дээш анаа хамаарылгалыг бүгү албан черлеринге, организацияларга кирип, айтырыымны, дилээмни шиитпирлеп бээрин дилеп турдум. Ынчалза-даа ол түгле аазаашкыннар-биле кызыгаарлаттынып, тургускан айтырыымны шиитпирлеп бээр чер чок болду. Ынчангаш эң сөөлгү идегел, бүзүрел-биле «Шын» солуннуң редакциязыиче бижип, менээ дузалаарыңарны улуу-биле дилеп, бүзүреп артым».

Шак ындыг уткалыг чагаалардан алгаш көөрге, республиканың ангы-ангы булуннарында чурттап турар чонувус солунга дыка бүзүреп, шын дээш турушкан эң сөөлгү идегелин бистен манап артканы ол ышкажыл. Ындыг айтырыгларны шиитпирлежип, түннел үндүрүп, чагааның авторунга дузалажыр дээш солуннуң журналистери боттарының төлептиг үлүг-хуузун киириштирип турарлар.

«Шынның» журналистери республиканың ажылчы чонунуң чагаалары-биле ажылдың «Ажык чагаа хүнү» дээн ышкаш хевирлерни ажыглап, ооң эки талааларын хандыр өөренип, ону ажыглап турар. Маңаа редакция болза күрүне болгаш ведомство албан черн эвес, а чогаадыкчы организация деп чүвени барымдаалап көрүп турар апарган. Ынчангаш чагаалар-биле ажылдың кол-ла сорулгазы—хөй-ниитиниң санал-оналын хандыр өөренип көөрү. Амгы үеде бистиң редакцияже 830 ажыг автор доктаамал бижип, боттарының үнелиг санал-оналдарын солун дамчыштыр номчукчуларга чедирип турар.

Шак ындыг идепкейлиг авторларга Кызыл райондан Опаа Тас-оол, Каа-Хем райондан Доржу Карыма, Өвүрден Күнзенмаа Монгуш, Кызыл хоорайдан Мария Кузьмина, Михаил Хазбулатов, Любовь Алексахина, Ефим Куриосенко, Эрзинден Юлия Отсур, Улуг-Хемден Роман Хунай-оол, Монгүн-Тайгадан Адыг-Түлүш Бегзи, чогаалчылар Монгуш Кенин-Лопсан, Александр Даржай, партия ажылдакчылары Таисья Даваа, Сарыг-оол Донгак, Дамдынчап Ховалыг, Шангыр-оол Кыргыс, пенсионерлер Феликс Сегленмей, Монгуш Шыырап, Донгак Шактар, Михаил Дамчай, Орус Куулар оларның айтырыг көдүргеи материалдары хөй-ниитиниң кичээнгейинге хаара туттунуп, чамдык материалдар талазы-биле тодаргай хемчеглер алдынып турар.

«Правда» солуннуң дугайында» СЭКП ТК-ның чоокта чаа үнген доктаалында мындыг одуруглар бар: «Партийжи журналистер-биле харылзаага партия комитеттериниң ажылдакчылары оларны бодунуң эжи, кады ажылдап турар кижизи кылдыр санаар болгаш парлалганың дээштиин чедип алырынга дузалажыр, авторлар активин калбартыр, журналистер-биле эш хуунуң байдалын бадыткап тургузар ужурлуг»—дээн.

Республиканың партия, совет органнары-биле «Шын» солуннуң аразында кады ажылдажылгазы салдынган сорулгаларны шиитпирлээриниң боттуг, чогумчалыг үндезинниге тургустунган. Эрткен чылдың августа «Парлаттынган шүгүмчүлелдиг материалдарның дээштиин бедидер талазы-биле «Шын» солун редакциязының ажылының дугайында» айтырыгны СЭКП обкомунуң секретариадынга чугаалашкаш, СЭКП Кызыл хооркомунга, райкомнарга шүгүмчүлелдиг чүүлдерге боттуг харыы бээр талазы-биле ажылга доктаамал дузаны «Шын» солунга чедирерин дааскан. Ооң уламынан солунга үнген шүгүмчүлелдиг материалдарга харыы бээрн мурнукузундан экижип турар.

Чогаалчы Александр Даржайның «Ха-дунма чонум, чүрээм ыстап аарып тур» деп солунга парлаттынган ажык чагаазын СЭКП обкомунуң бюрозу деткип, ол материалды партия эге организацияларынга, парткомнарга, райкомнарга сайгарып көөрү-биле тускай доктаалды хүлээп алган.

Чоокта чаа СЭКП обкомунуң бюрозунуң ээлчеглиг хуралынга «1990 чылдың март 13-те «Шын» солунга үнген «Үнелеттинмээн арын-нүүр» деп чүүл дугайында айтырыгны чугаалажып көрген. Партияның этиказын болгаш сагылга-чурумун коммунистерниң, иланглыя удуртукчу ажылдакчыларның сагыырының талазы-биле «Шын» солуннуң шүгүмчүлелдиг материалдарын СЭКП обкомунуң бюрозу деткивишаан, фактыларны эки хынап, сайгарарынче, бо талазы-биле журналистерниң харыысалгазын бедидеринче «Шын» солуннуң редколлегиязының кичээнгейин угландырган.

Массалыг информация чепсектериниң кичээнгейиниң төвүнге кижи турар ужурлуг. Редакцияның болгаш ооң журналистериниң чугула сорулгаларының бирээзи болза партияның болгаш чазактың кижиже, ооң сагыш-сеткилинче болгаш негелдехереглелдеринче угланган идепкейлиг социал политиказын амыдыралга боттандырарынга идиг бээри болур. Журналистер, солуннуң ажылчын болгаш көдээ бижикчилери сөс биле ажыл-херектиң бүгү деңнелдерге карышпазынын дугайында айтырыгны улам чидин-биле тургузуп, хүлээп алдынган шиитпирлериниң күүсеттинип турарын ажык-чарлыы-биле контрольга алыр сорулгалыг.

База катап Парлалга хүнү-биле, эргим эштер!

РОССИЯ: квартал түңнелдери

Социал адырны хөгжүдеринче, продукциянын «Б» бөлүүн бүдүрериң көвүдедиринче экономиканы эде үрелээрде, талазы-биле хемчеглерин бо чылдың бирги кварталында Россия Федерациязынга боттандырыл келген деп 1990 чылдың бирги кварталында республиканың социал-экономиктиг хөгжүлдезиниң дугайында РСФСР-ниң Статкүркомунуң дыннадылында айыткан. Ооң түңнелинде чонуң чамдык хереглел барааннарын бүдүрериң көвүдедир арга бар болган. Чонуң акша орулгаларының болгаш чарыгдадырының өзүлде темпилериниң чоокшулажыры ышкажыры угланымышкыны тыптып келген.

Республиканы болгаш ооң регионнарын бот-башкарылганын база бот-акшаланышкынның принципилериниң шилчидериниң белеткели чоруп турар: ажыл-агыйны башкарыын чорударының чаа тургустумар механизминиң тодаргай кезектерин ылавылап тывар талазы-биле шенелдиже бо чылдың январьдан бээр 13 девискээрлерин шилчиткен. Ажыл-агыйны банкарын чорударының база башкарарының организастыг чаа структуралары болгаш хевирлерге хөгжүп турар.

Ынчалзажок улус ажылагый адырларының быжыг турушту ажылаарын бирги кварталда чедип алыры бүтүнмээн. Ниитилештирген бүдүрүүшкүнге кудулаашкын бар болган. Бүдүрген национал орулга болгаш ниитилелдин күш-ажылының бүдүрүүшүлүү эрткен чылдың ол үезин-биле деңнээрге, 1,4 хуу кызырылган. Үлетпүрде, көдээ ажыл-агыйда, капитал тудугда, транспортта байдал кудулаашкынныг болган. Сагхөө байдалы нарын хевээр, бүдүрүлгелериң бюджетче шилчиндиргелери эвээжеп турар.

Улус ажыл-агыйының бүгү адырларынга бирги кварталда 74,5 миллион кижи, ооң иштинде ажылчыннар болгаш албан-хаакчылар — 67,9 миллион, колхозчулар — 3,7 миллион кижи ажылдаан: кооперативтерге, бот-тускайлан күш-ажыл-чорудулгага, хүүзунда дузалаа көдээ ажыл-агыйга 3 миллион хире кижи (ол ажыл-чорудулгага ужурлаан

Бөгүн — Парлалга хүнү

● Эрткен айларда «Шын» солун редакциязынга ниитизи-биле 2578 чагаа келген. ● Оон иштинде шүгүмчүлелдиг, саналдарлыг, айтырыгларлыг — 98 чагаа.

● Апрельдиң почтазы — 614 чагаа болган.

Редакция чыл эгезинден бээр 36 харыыны алган, оон иштинде апрельде — 7.

Бистиң республикада амгы уеде 800 ажыг ажылчын, көдээ корреспондент бар.

СОЛУННУҢ ПАРЛАТТЫНАРЫ

Солун канчаар «төрүттүүп» келирил? Чамдык кижилер ийи-ле бялбес болгулаар. Солунга парлаар материалдарны чергелеп солуннуң ажылын болгаш көдээ хей-ниитү корреспондентилерге хүн бүрү редакцияже чорудуп берип тураалар. Чылда барык 6-7 мүң чагаа «Шынга» келир. Бо чылдың эрткен айларында редакцияга 2578 чагаа келген. Оларның аразында шүгүмчүлелдиг, саналдарлыг, айтырыгларлыг чагаалар — 98.

Чүгле апрель айны алыр болза, ниитизи-биле 614 чагаа келген. Чыл эгезинден бээр ийи-ле чидиг шүгүмчүлелдерге харыылаарын редакция база алган, чүгле апрельде ийиги чедиг харыы алдынган.

Редакцияга келген материалдарны түс-түс алыр-лар айы-биле киридистерге шүүп, ажылдап кылган соонда солунга парлаар. Редакцияның ажылдакчылары боттары база хүн бүрүнүң чүгүлә айтырыгларынга хамаарыжыр чүүлдерин, репортажтарны, корреспонденцияларны, очерктерни бижип турар.

Материалдарны белеткээш, түс-түс арнынар айы-биле шыйып кылып каан солуннуң типографияже алгаш баар. Оон соонда солуннуң материалдарының үжүктерин түргүзүп, сөстер айы-биле хана-каракгарга чыскаар. Чыскаал белеткеп каан арынарны өрүүр машиналарга бастырган, ол хүнүң харыысалгалыг дежурный ажылдакчылары (мында бөлүк ажылдап турар) катап-катап хынап, частырыгларын эдип ном-чуур. Чигзыс-даа чазыг чок болгуже чедир, хынамчалыг ломчуп, шүүштүрүп киир.

Мырнай белеп апарган арынарлыг солунну парлаар машиналарже парлаары-биле киирер. Кежээликтей апарганда баштай-ла анияктар солуннарын парлаар машиналарга парладып киривтер. Чежеда хей болза, амгы үеним чаа ол машиналары ук ажылды шаалыпкын кылыр. Ону башкарып турар ажылдакчылар база шупту арга-дыргалгалыг. Бистиң республикада үүн турар республика солуннарын мында парлап турар. Типографияга чаа-ла парлап доозкан будүк чыды чиге солуннарны дүне каа-ла машина Кызылда харызааның кол черя — тея почтага эккээр. Почта ажылдакчылары солуннарны май-бээр хүваан, район-наже, хоорайларже чорудулар.

Кана-даа бааргыга, солун, сеткүүл ломчувас өгбүлеин амгы үеде тывары берге. Эвээш дизе-ле 2-1 солуннуг аты журналлыг болгулаавлар. Солуннарны ломчуп турар чүве төлээле, ону кымнар, каннаар кылып турарын билип алыры чүве артык эвес. Парлалга үүнүн таварыштыр солуннарны кылып, парлап үнүрүп, ломчукчуларга баравалгадып турарларга кым-даа сеткилдин ханызынан өөрүп четтиргиниин илередиксээри чугаалаан.

Өг-бүле бүрүзүнге, малчын бригадага, аалдарга, фермаларга, хову тыолагларынга база бир күзелчиг аалчы — почтачы. Солун биле ломчукчунуң аразында харылзааны тудуп турар чүгүлә кижилерниң савынга олар бүрүү-биле кирерлер. Почталардан, харылзаа белдирлеринден, салбыралардан солуннарны, журналдарны олар чагыкчыларга чедирерлер.

Көрүп-даа көр даан, эртем ломчукчу. Солуннуң чангыс номерин үндүрүп, белеткеп кылып алыры бээн дыка нарын, аңаа хей кижи киржир, күжүл, билим салыр шилээмдэ.

ЧУРУКТАРДА: үстүнден куду — типографияга солун парлаар сагзынарны тавыштырын турары; солунну парлап турары; парлап каан солуннарны тавыштыр салып турары; типографиядан чорутпан солун почтачыларга келир, олар солунну ломчукчулар силерге тарадып чедирер бээрлер.

Ондар ОХЕМЧИКТИН, фоторепортажы.

Красноярскиден чагаа

ЧҮРЭЭМДЕ ШЫГЖАП ЧОРМЕН

Чуртувус калбак, делгем-не. Картаже коруп, хоорайларны, хеммерни эргий эдерти кайгап орарымга, ам-даа эки хаңы шинчилеттинмээн, эрте-бурунгу Тываның бойдус чурумалдары нарамга чуруттунул келир-дир. Хей-ле байлак овң черииң иштинде шыгжаттынып чыдар.

Тывага чээрби чыл чурттап, амыдаран мен. Ам оон улуг ырак эвес — Красноярскиде мен. Бойдустуң кайгамчык чараның мага хайдыр-ла коруп келдим. Чаа амыдыралы, чагай чурттаалга иезиң каравемга иезулдур-ле төрүттүнүп хайныккан чүве.

Даг-дүгү комбинаттың баштайгы ергеннеркп Михаил Иванович Пахомов-биле кады хап турдувус, тудуг эгелей бергенде чаа эргелелдиң башкылының чаныңга аргадан экпелеген шивижигештерии Тамара Чаш-оолевна Норбу-биле олурдувус.

Тыва чон-биле кады амыдап, чурттап эрттирген үем уттундурбас. Ылаңгыя амгы уеде чамдык кижилер нациялар аразында харылзаалаарны нарыыдаавыр дээр хевинүг иенек сеткилдиглер. Оон чүү-даа үнмес. Кара чажымдан өскүс артнаш, шыраңкыр эртпээн шылгавдан-на чон. Дайынның кадыг-бергезин база кордум. Дыка хей кижилер дайын шөлүүге артпаннар, ээп келбээн.

Кызылдың пассажирлер АТБ-зинге найыралдыг коллективже ажылдап турдувус. Бот-тывынгыр артистер, бистер. Тываның сууларын дургаар ойнап чөөүп турдукүс. Николай Константинов дээш, өске-даа эштер Тыва АССР-ниң алдарлыг артистери аттарны-даа чедип алдылар.

Чылдар эрткилээн. Ам бодум пенсияда мен. Тывага чурттап эрттирген чылдарым черле утпайн, чүрээмде шыгжап чөр мен.

Иван ЦЕЛИЩЕВ.
«Шынның» хөөчүк бижикчизи.

БЕШ ДЫЛДЫ БИЛИР КӨДЭЭ БИЖИКЧИ

Усчуп-Доржу Иргит он харлыг, ѳзер дергизиидеп туттуна бергеи, экер-эрес оолчуташ шаанда төрээн черп — Мөгеп-Бүреңге Барыын-Хемчиктиң Аксы-Барлыктап ликпукчайлаг школазынга башкылаан келген Алексей Күдерек башкыдан чаңгыс-ла латин бижикке ѳөренип, саалады ломчуур, ол байтыгай шуут-ла бижиптер кылдыр ѳөренип алганынга ам аллан бештээш, алдан алдылаар — кижи паспының чеденинге утлавкан, кыргап кижи ѳөрүшкү-маиайлыг, катыы-легаут чугаалап орарынга каиган черле ѳөрүп хүлээп албас боорул аан, эргим ломчукчу. Кижи бажыныпга базырга, сокпаи далганы, тыва саржагыны, варжычекпети мнап-ла стол кырынга салгаш. хөпек долу суттуг шайны салыр — шак мындыг чазагай чанчылдыг врей чүве.

Күш-ажылдың хөөчүнү, пенсионер Иргит Конгуровнч Успун-Доржунуң бажыныи черле ойбай, ол хилуг болгаш омак, аныыралчы кижибиле, бичии кадя-даа бол, ужуражыр, аңыр-менди солушкаш, хөөрежи кааптар чаныыр мен.

Мээң И. К. Успун-Доржу кырган-биле болганчок-ла ужуражы каан турарында база бир хизы ужур бар чүве. Ында чажыт чок, варын-даа солун боол чадавас. Чүвеиин ужуру болза, Иргит Конгуровнч Успун-Доржу болза, бойдустан, ада-не ѳгбелериин үүнден сонын-кайгыыг кижи. Ол алтай, делег, моол дылдарга хостут чугаалаар, хөөнүүг үезинде чамдык моол сударларны чиктип конгуг аңыбиле саалады ломчуй-даа бергилээр кижи. Казак дылзы дыннап, харыылап база билир. Ол орус дылды бага билир; дыннап билип, харыылап-даа билир дээрим ол-дур ийин. Орус дылзы ТАР үезинде Бай-Сеот аллын үүгүаймнга ажылдап тургаш, орус эңгерүүден ол ѳөренип аижап чораан. Ынчаарга сонуургавчал чаны-биле, моол, алтай, делег аллар-биле кожа-кел-бээ чурттап чораш, бичии-зинден-не аңаа ѳөренип алнап.

И. К. Успун-Доржу кырганбиле мээң ол-бо, улаа-даваа ужуражып чугаалажыы турарында өске ужур барын база чажырбас мен. Бирээде, мээң ѳөм иштинии° аазы—Сазынмай Дожуллевна Иргиттиң дуңмазы, алыс үүлүдан Мөгеп-Бүреп бажында Музугун аттың артыы, чаштынаң чурттап чоруур эидериң алтай, делег төрелдеринг. А ийи талазында, күш-ажылдың хөөчүнү, пенсионер Иргит Конгуровнч Успун-Доржу болза, «Шын», «Хостут Арат», «Арев» шыны» солуннарының, «Революстуң хөөсли» сеткүүлдүң баштайгы ломчукчузу болгаш доктаамал чагыдып алыкчызы, сурталлыры кижи.

А мичаарга 1940 чылдың күскээр «Арев» шыны» солунга пионер кежигүнү Иргит Успун-Доржунуң Мөгеп-Бүреп сумунуң девискээринге 1000 ѳргенин кежип дужаган, баштайгы информациязы үнүп келгенинден эгелээш, ол бо хүнчерге чедир «Шын», «Тываның аныктары» солуннар-биле доктаамал харылзажып, ол солуннарның идепкейлиг көдээ коррес пондентизи болуп турары анаа эвес. Болап-даа көрүнерлеп, оон көдээ корреслонденти стажы ам 50 чыл болган-дыр! Алдан бештиг кырганның фото-чуруктары «Шынга» база үнүлеп турар. Оон чыпкак эктинден «ФЭД» фотоаппарат (артында-да чырдар дерекселдерлиг) белеп дүшпес. Бичежек бажыныпың дөруиде ѳрээлэп ол фотолабораторияже шылчидаккеп. Ынчангаш Кызыл-Хая барзында, ол көдээ фотокорреспондентиге тураскаал кылдыр конгуг солуи чуруктарны тыртгырып ап болурупарны магадыладдыы-биле сүмелексээр ийик мен. Ол кажан-даа чажам, чайым чок дивес — бөдүүш, биче сеткилдиг, аалчыларга чаагай сеткилдиг кижи.

Ынчангаш Парлалга хүнүнде талыгыр ырак Моигүн-Тайганың Кызыл-Хая суурда чурттап орар, бистиң идепкейлиг көдээ корреспондентивис Иргит Конгурович Успун-Доржуга сеткил-сагзыжыктыг хамшыпдан ийи байырны чедирип, ооң могаг чок, кызымаккай ажылынга эки чедишкиннерии күзээлиер!

Адыг-Төлээ БЕГЗИ.
СССР-ниң Журналистер ониелелиниң вежигүү, хөөчүзү бижикчи.

БҮЗҮРЕДИМ

Парлалганым ачызы чонга конгуг улуг дээрэи маргыш чок. Шагда мээң бир башкызының ыяочал органын дыңнаап мен: «Чангыс хүн солун ломчувайн базарымга, артында чем безин амданы чок ишкаш болур». Солун ажылын бодун караан-биле коре бергеш, бо бүгүге удаи-на бүзүредим. Бажыныммза кырган аван бар, кады чурттап чоруур бис. Ажыл соонда бажынга кээринге-ле, солунда болуушкуннарыы бирлеи-бирээ чокка, төөгээи орар. Солун чок, ону ломчувас болза, кижи, шыпап-ла, думбей-биле хөпей-ле. Солунну чүгле ломчуур дээш эвес, ол сумелекни, дузалакчы боорга, кижи ломчуп танышпар болгай-ла.

Ирина БЮРБЮ.

ИНТЕРНАЦИОНАЛЧЫ ДӨСТЕРИВИС

Тывага Мөңгүн-Тайга дээш аскыны ортаалаар бо шилге дээштер бадыргы төлээйлиг-дүрүмчү, тыва-монгол-даа Алтай, Моңгун-Тайга кожа-кайлар, аалчы болуп чаагай тыгнаан. Чер-чурт шинчилелериниң, ажыл-агыларының дилегей сөңү-биле мынчаның бүтүүп алыры, ол-ноктиктиг бойдус чурумалдары, ойталай сөңү-бүдүшүлүг, чиигиң ажыл-агый, аңмалыралбайлалы, чаңчыл-түрүү-биле, даа эвилелешкек ажылдарывыга чоок, төөгө бүдүүлүгө бөлүп турар. Бо девискээрде бирүнгү, ортаа чүс чылларга хамаарыжыр хорум-базырыктар, бижик-чурттуг хевээр. Ленгтыда «Ол мыпе кадыг хүн» деп тебет кадайлар шоодыгиан көжээ, Мөгүр сыпыңда ора-сомазы арткан «Чинлис оруу», Каргыда ойрат ирээи Амыр-Санда-биле дөлбаанаи төөлүүргү чөлөр аттары, бичии ораиның улуг төөгү. истери-биле байыи хөрүлеп чыдар. Каргы, Мөгүн Бүрүшпай, Сүрүкей ээ тывя аттарлыг шаанзавының үш кыштаг-турлаа база-ла ол хевээ болгаш. Мөгеп-Бүреп бажында. ийи Чеди, Тейлер, Мүгүзүп, Шапшаа, Саазак, Көге-Даваа, Халыың-Даваа арттап. Хинликтиг Хөл, Чүгүүг-Хөл, Нүүрүү-Хөл түс черииң артыы, мүгүү кожалары биле эп-найыралчы харылзаалаарының, ядыы ажыллажылгазының белдирлери болуп чораан. Бо төөгү Мөңгүн-Тайганың чөрииге хаиы сонуургалдың факт-барымдаалаарын эрткен чүс чылдың төнчүзүнден бээр Алтай-Саяи кавызының болгаш Тыва төөгүзүүнүң шинчилекчилери А. Адрианов, В. Сапожников, Л. Потапов, А. Грач ышкаш сураглыг эртемденнериниң ажылдарындан. Мөңгүн-Тайгаже эм баштай үнген альпинистерииа бирээзи Ю. Промптовтуң «Азия диптик төөүнде» деп номундан, сөөлзүрөлгө ангаи этнографтарның тыртгыпган кино-чурук тарындан көрүп болур.

Чээрби чылдарның эгезинде Барыын Моолга тергиндеп турган ак дээрбечилерни базары-биле каттышкан кызыл командир К. К. Байкаловтуң, моол чанчыл Хас-Баторнуң партизан шеринге кирип, чайлажып чораан Мөңгүн-Тайга араттарының дугайында медээ «Тывз°°төөгүнүң» II томунда, моол эртемден, чогаалчы Л. Тудээтиң «Соңгу чүктүң шолбаиинче» деп төөгү романында бар. Оларның бирээзи, ачавыстан улуу (бис оиу ирөвис дээр улус бис) Салчак Оруспай Барыын Моол чызаанының үтүүлагазыбиле кызылдарның отрядынга эки тура-биле киргеиии, советмоол шерит Каргыраа чоогунга каттышканын, ак, кара аъттыг моол, орус ийи чанчыннын, ирөвистии-биле — Кас-Маалынның. Байгылыопгун — ужуражылга ѳзулалын меңээ соиуургадыр төөгүп, сагышка арттырган. Актарбиле бир тулчуушкуи үезинде үгер-боо даажыидан оон ийи кулаа дүзейликкеш, олчаан чураанын, оон улам, Данга деп шола эдилээнии ашак биске чугаалап чораан. Үзүп, сиирөш мага-боттуг, хире-шаабиле, каш орус, моол домакгада билир, ол шаг-биле, шору ломчуур, бижнир-даа турган ирөвис Мугурда № 4 арбанныи ажыл-хожулуиига идепкейлиг киржип чораш, дөртеи чылдарынң төнчүзүиде Бугалыгда кыштаига «кызыл-дустаалыы» чарт билир мен. Мээң ада-ѳгбе аймагында моол, алтай фонта хүндүткел орнудувү чок черге тыптып келбээн, ол үеиин, амыдыралдың нарын шылгалдазынга дадыгыы, хоюглаттынган.

Дүне болгаш эскербедим,
Дүктүг-Чаак деп танывадым,
Карангыда эскербедим.
Кара-Чаак деп танывадым—

деп ойтуласш кожакында кирген кырган-ачавыстың самдар ѳөидеи ачавыс Гунгаа (ашактым-биле — Конга) дээр бай дөрбеттиг хелечии болу бергеи кижи-дир. Ооң айтыл бергенин ѳзугаар Моолдуң Кара-Сутлаи эрткеи-дүшкеиимде, бо кавыга ачаимың таварышкаиы мындыг ужуралын болганчок-ла сактыр мен. Бир-ле частыг дүне ол кожайның коданын күзеттеп чыдыыра, хенертеи ѳөр бөрүлөр халдааш, ийи-үш хойну тудуп өлүргеиии, оларны тедүүшаа чок болганымдан, чалга сеспе хораи-сииирип, оода-ла бир-ийи-даа бод, үлдурунту дайлааш, оларның кожи-биле коларалы чандырар бодаиы. ѳлег болуп, Конганың кызы хираивакпнын, өлген ыттың эдилп ооң болуига чиртириби-ле бай кыжаның торда, аңаа мындыг таварыпга дузалаан чүве-дир Конга эзирип алгаш, каиыг-ла бир хүнпөөшкин ужун казайын *биндаар* деп баапга, ооиуг «Мени өлүрбейн, бо урнан тайны адын кагіэ — деп эрөөшпп, шаап, чалчаны мурнунга тудиптарга, бай оваарынын келгеш: «Ядыы, самдар-даа бизе, өске чурттун кара башты албатызын өлүрүп шыдавас мен!» — деп кыскыргаш, ооңжургаан Ол сестери-биле коиилы бер часканын авам хөлзеп чугаалаар. Дыл биибес оон домаа-биле аңаага, деиги орустар чадырга ора, «мойнаа», «долай-далай», «домоой-дамаай» дээп янзылыг чүве чугчуруп, соңгаар имнеп өлүргулаан болуп турар. Чижеглеп бодаарга, «дайылдажыры сокласывы», «чанар-чоруур-ла» дишкилээп хевирлиг. «Оларның ак, кызылын, хортан-дайзынын бо кижи билир эвес, докпак баштарлыг, доора каракгарлыг, кижилер ышкаш кижилер-ле чоруук, хөөкүйлер!» — деп, авамның кээрген чугаалаанын утпас мен. Бо ослалаш булуңга безии дайын-дапсал сорбу-шимээнин арттырып каш барганымын бир чижээ ол. Оиу ам чок ѳгбелериис база бадыткап чораан болбайн. Дараазындаазы база ооп болган. Ачавыс оиу ээлга хонуп чыткан дөрбет эжинии ады-биле Серенпатпит деп «сагыл четтирткен». Ол ѳгге доругуп, мал малдап, ацнай, Ары-Хемчиктеи тараялап, арбан даргалап чорда, ТАР шериниче кыйгыоты бергеи. Ада-чурт дайыны доозулугже чедир, ол шеритге поварлап, Ыраккы Чөөп чүкке туттурган японнар танныктаан, олорга эдилеп-ижилеп чоруун көргүскеш, халажырда, япон кур, демир-үжүк беленке алгаш келген, оларын мен элдир эдилеп кагжык мен. Сөөлзүредир акыыыс Мөңгүн-Тайгага баштайгы колхоз — «Малчының» үнделеижнп, Тыва АССР-ниң алдарлыг малчыиы атка төлептиг-даа болган. Ол Серенпатпит деп моол ады-биле намга киргеи, ам күш-ажылдың хоочүзү, пенсионер болдур ийин.

Билип кээримде-ле, бо девискээрге кызыгаар дем дээп чүве турбаан. Ачавыстың Дайнам (Дашиям), Ама-Хуулаи (Амгалаи), тывалаар Кенин (Гэнин) болгаш ѳске-даа хей дөрбет эштери бистии-биле аралажып чораан. Ама-Хуулаидан хей ужазын кавчаар чалгалап, олурганнарга үлеп чедиштиктерии, бижек бажын эжикче көрүндүр салырын көрүп, билип алган бис. Бир катап ол дөрге орда, ооп арты-биле эртип чыткаш, ширтекке дээй берген чыткан кежегезиниң ужун базыпкаш, ачамга шыңгыы-ла чемелеткеи мен. Ол бистерии ботгуп, ѳскении-даа чанчыл, сүзүүн хүндүлээриивге чажывыстан ѳөредип чораан. Моолдуң Кызыл-Арттаи эп-ие баштай ашкамымда, карыштыр кежүп эрткеи дөрбет ѳгүүп тевелерде чугуу мени оңза сонуургаткан. Оиу херээжеи кижи баштап чораан. Ынчаарда сагжимга мындыг одурулар киргеи:

...Азаннарда чүктеи аңгы,
Арыктарда олуртуп каан
Уруглары кижи көргеш,
Улуу-биле чалгаар чүве...

Оортан бээр-ле танывры моол эш-ѳөрүм көвүдээп. Олардан ачамның Конга дөрбеттеи эштенчилеп чораны Кара-Сут чурттуг, ам Убса-Нуур аймактың Чурукчулар эмгелелиниң даргазы Эрэнгийн Сүзээ, чажыдым. Улаангомда музей директорлуг, чуруккч, алырнаст Бямбазориж база ында «Тэргүүнүй малчын» солянчуга корреспондентиин Бэлигийн Норов, Моол Сагылыңга чажыргана тарын тура тамышкынын агроиом Хаш, Баян-Өлөгей аймакта куратура ажылдактыны казах Мурат. Сонгея сумупдуда тыва ажылга биске ыдыктыг. Оон үнезин Мөңгүн-Тайганың, Өөрүнүң, Тес-Хемнин, Эрзининн хоочуи, аныяк-даа салгалы эки билирлер. «Нарыралда кызыгаар чок» деп моол үлегер домактың бир бадыткалы ол. «Муи кара хураган кежинге орнапкан» девискээр дугайында төөгүүнүң бадыткавааны, ам тоолчургу апарган чугаа-соот бо кавыда ийи-чангыс кижилериниң аксындан үүнүп-даа турар болгаш, бүгүн оон маргылдаа-чорудээргө барымдаа болур харыы чок. Ийи чурттуң аразында 1958 чылда Тыва АССР-биле база 1976 чылда Бурят АССР-ниң, Чита областың болгаш Алтай край-биле кызыгаар участоктарынга чарлыыган керээлер ѳзугаар тургустунган кызыгаар чурумун ында-дааи хажыдып, чижеп сагыглажыышкын кылып, аңнап, мал-маган-даа оорлаптар фактыларын бир турганы МАР-ның Аймыд чок чорук министерствозунуң кызыгаар болгаш иштики шеринии кол эргелелиниң начальнигиниң бирги оралакчызы генерал-майор Ж. Дашдаваанын 1989 чылдың июнь 25-те «Новости Монголии» солунга парлаттынган интервьюзунда чугаалап турар. Ындыг сагыглажышкын, аңнаашкын Мөңгүн-Тайганың чамдык хамаатыларынга база турганы ам кымга-даа чажыт эвес. Мындыг янзылыг үүлгедиглер кана-даа, кажан-даа сөң шаптынган турары күзенчиг. Программазында Тывага эвилелдешкен республика эртезин бээр, чурт иштинии, кожахелбээниң кызыгаар девискээрии эле шыыр сорулганы салган «Тываның демократтыг интернационалчы шинчээшкини» дээр организацияның «соңгы хөвааштакшыны», Мөңгүн-Тайга шыкаш, кызыгаар ѳйлөнчарның чурттакчыларының сагыш-сеткилинге таарышпас, сезиичиг, аңчыг дыңналып турарын оон удуртукчулары билир ирги бе? Олар акы-дунма Моол-биле эп-найыралда мырнай-ла байзаның болуунда тудуп, быжыглап турар ѳлээн каш муи чурттакчыларының мурнуидан база чугаалап турарлары ол бе? Ол бүгү тыва улустуң, оон иштинде орус болгаш ѳске-даа национал чонувустуи үнү эвес деп чүве сарыылдыг кижи бүрүүзүнге биладингир эвес деп бе? Республиканың чазааның хемчээли-биле чурт-девискээр айтырыгын шинтирлеп турар түскай комиссия бар-ла болгай. Ону чомчуп хей нуруузуиун тура-соруунга чөрүштүр тургустунган кандыг-бир турумчуваан бөлүктүң холгаарлаарынга кым-даа чопшөөрешпес деп бодаар мен. Оларның бүрүүзү-биле улустарның наңыралынга багай үржүктүг чөрүдээр тыптып кээр болза, оон удуртукчуларындан өске, кым-даа харылаавас үзүрлүг. Бо чүгле мээң хүүда бодалым эвес, чурттап турар девискээримде чоннуң баңа бодалы-дыр.

Шагда Мөңгүн-Тайгада алтай делег, моол, кыдат ада-ѳгбелиг кижилериниң үеселгалы, хей эвес-даа бол, ыт-даа бар. Ачавыстан бир кижи ажыллыр кис дунмаанын кыдат уктуг кижи ап чораан.

Салчак МОЛДУРГА.
Тыва АССР-ниң культураның алдарлыг ажылакчызы.
(Удавчылыг).

«КҮШ-АЖЫЛДЫҢ ХООЧУНУ» МЕДАЛЬ-БИЛЕ ШАҢНААР ДУГАЙЫНДА

Тыва АССР-ниң Дээди Совединиң Президиумунуң Чарлыы

Улус ажыл-агыйынга хой чылдарда эң сеткиздиг күш-ажылын үнелеп коргенинин демдээ кылыр СССР-ниң Дээди Советиниң Президиумунуң омуразиндеги «Күш ажылдың хоочуну» медаль-биле шаңнаары болза:

КЫЗЫЛ ХООРАЙ

Бадыы-оол Кадыр-оол Дмитриевич — «Тыва сэт-мелиорация» каттыжымышкынының тедүт-монтаж эргелелиниң слесары.

Бады-Сагаан Любовь Чүдек-ооловна — «Шын» солун редакциязының корректору.

Бизюк Иван Ильич — «Каа-Хем» разрезиниң кол геологу.

Боровик Василий Егорович — Харылзаанын бүдүүргелетехниктиг эргелелиниң автобазазында чолаачы.

Бытотова Кара-кыс Ооржаковна — Кызылда күргенин педагогика институдунуң биология кафедразының улуг лаборантызы.

Васильев Владимир Александрович — Тываның авиабүдүүргелиниң үжүдер отрядының командирининг оралакчызы.

Гопоненко Валерий Иванович—№ 2 чүк автотранспорт бүдүүргелиниң чолаачызы.

Губарев Александр Яковлевич — № 2 чүк автотранспорт бүдүүргезинин шимчээшкинге айыл чок чорук талазы-биле инженери.

Гуркова Любовь Алексеевна — «Кызылагропромтранс-2» транспорт бүдүүргезинин бүдүүлге-техниктиг киллизининг инженери.

Гусева Римма Ивановна — Тыва АССР-ниң Иштики эректер министерствозунуң ажылчыны.

Добров Иван Егорович — «Кызылагропромтранс-2» транспорт бүдүүргелиниң газэлектрокачагызы.

Долгих Юний Кириллович—педагогика училишелиниң башкызы.

Дьяченко Валентина Васильевна — «Тувакоммунэнерго» бүдүүргезинде профэвилея комитединиң хостатыгаан даргазы.

Елизарова Галина Ивановна — аъш-чем садыының № 18 магазининиң садыгжыты.

Елкин Петр Терентьевич — Тываның авиабүдүүргезинин үжүлээ отрядының улуг инженери.

Зубатова Дина Чингайловна — Тываның электри четкилелиниң ажылчыны.

Иванова Лидия Александровна — № 37 ясли-садигинин кижизидиктиг.

Канзай Ою Иогитовна — Кызылда күргенин педагогика институдунуң математика кафедразының улуг лаборантызы.

Коробейникова Любовь Алексеевна — «Кызылагропромтранс-2» автотранспорт бүдүүргезинин улуг диспетчери.

Кулачин Николай Иванович — «Каа-Хем» разрезиниң чолаачызы.

Куклин Федор Иванович — № 2 чүк автотранспорт бүдүүргелиниң чолаачызы.

Куулар Данзы-Батыр Сергеевич — Чаңгыстаган бүдүүргелиниң техниктиг эргелелиниң автобазазында чолаачы.

Ладанов Владимир Тарасович — пассажир автотранспорт бүдүүргезинин чолаачызы.

Майыр Мадаа Биче-ооловна — Кызылда күргенин педагогика институдунуң белеткел салбырының улуг лаборантызы.

Сарбаа Долума Дмитриевна — Кызылда күргенин педагогика институдунуң биология кафедразының улуг башкызы.

Сарыкай Данзао-оол Дыртыкович — «Каа-Хем» разрезиниң эргелеп начальниги.

Сенкевич Павел Иванович — «Кызылагропромтранс-2» транспорт бүдүүргелиниң кол механиги.

Долгих Юний Кириллович—педагогика училишелиниң башкызы.

Соловьев Владимир Федорович — «Тувакоммунэнерго» бүдүүргелиниң чолаачызы.

Соловьева Людмила Тихоновна — педагогика училишезиниң башкызы.

Тимней Клара Николаевна — № 1 аптеканың эргелекчизи.

Тонашенко Надежда Ивановна — «Фармация» бүдүүргэ каттыжымышкынының рецептура-бүдүүлге киллизиниң эргелекчизиниң оралакчызы.

Филимонов Евгений Александрович — пассажир автотранспорт бүдүүргезинин чолаачызы.

Худогонова Галина Константиновна — № 56 магазининиң улуг садыгжызы.

Черемисова Екатерина Андреевна — ССРЭ-ниң үлетоор түүнү банкызының Тывага республика эргелелиниң киллизис начальниги.

Чухломин Виталий Александрович — «Каа-Хем» разрезиниң слесары.

Шатохин Александр Григорьевич — республиканың ветеринарная лабораториязының мал эмчизи.

БАЙ-ТАЙГА РАЙОН.

Баянр-оол Кок Чочаковна — райпо магазининиң техажылчыны.

Иргит Чылбаан Хертековна — райпода хлеб пекарязының хлеб бижырымычызы.

Кагай-оол Доңгул Салчакович — Бай-Тайганың ажылагыйынан арга даамалы.

Мелентьев Савелий Васильевич — «Бүрен» совхозтуң сүт-баразын фермазының бригадири.

Санько Лидия Николаевна — «Бүрен» совхозтуң сааначызы.

Стрижкова Вера Александровна — «Бүрен» совхозтуң бычаа ажаакчызы.

Сырыгма Фекла Ивановна — райониун харылзаа белдиринің почта харылзаазының операторы.

Харлина Мария Северьяновна — пенсионер.

Чувашев Анатолий Яковлевич — «Бүрен» совхозтуң иней кадарчызы.

Каа-Хемниң мяш ажылагый черинден

Данилина Лилия Ивановна — склад эргелекчизи.

Котлова Мария Дазыловна — кадр талазы-биле инженер.

Кривцов Юрий Андреевич — мяш ажыл-агый черинин директору.

Маношкин Степан Харлампович — Сизимниң мяш ажылагыйының арга даамалы.

Недюбов Василий Георгиевич — чолаачы.

Симанкин Николай Федорович — токарь.

Сирыгма Михаил Мокеевич — станокта чазаныкчы.

Трегубов Виктор Леонидович — чолаачы.

Чепкасов Иван Степанович — арга даамалы.

Шавлак Прокопий Петрович — арга даамалы.

Юрков Леонид Никитич—Сизимниң мяш ажыл-агыйының арга даамалы.

(Уланчылыт).

ЭКИ ЭДИЛЕЛ—КАМНЫЫНДА

Техниканы шын, чоп ажыглаарының талазы-биле республика конкурузунга «Хемчик» совхоз бирги черни алаврш. фондуган ашкаар чиик автомашинаны садыг алыр аргалыг болган.

Ук ажыл-агыйның бо эки дүрүлгазының дугайын ооруудан чугаалап бээрин бистиң корреспондентивис совхозтуң кол инженериниң хынаан.

— Шыырак... чөпубликаа-вонкурузунга киирээнде... планнаан... мактанчыктыг мөгүлүг-тугаа аъш. Бодаарга ам... ниин... кижиге түрлү ону бирээ... ээрэ... керии... механизирге бага ажыктыг болуп олурда бодаанигир. Бистеп ажыл-агыйывыстың техникага негедевиң бүрүн хаптырааннын апаа, ажаависта «Баллыкө совхозтуң машинарын ынай-бээ ыңгыдыр, ол ышнаш Шыйга ейи школаның отаар чүлүн сөөлгө бээ-рээ бис. Ээ ейи школага дүүлээш, эртеен чылын 25840 рубль оруглаңы киирип алыныр. Чоңга йнуу рубльнын аны-дүүлүн чедирдивис.

Совхозта ямзы бүрүү маркиның 44 автомашина база 22 трактор болгаш өстээ ажыл-агыйның өнө-дээ машиналары, дериг керекселдери бар. оларның ниити өстээ 508787 рубль бюл тырка.

Бир эвес машина-техникага кам чок, оон эдилеп багай болза, орулга кирер хамаан... ...ээ. Ынчангаш ...ээ... ...ээ... ...ээ...

ЛЕНИНЧИ «ПРАВДА»

Үжүүр мерген революсчу угаанларның
Үндезилеп, үзүп кааны «Искра»
Үезинин үнү, кулаа, кыйгы, ыңжу,
Үлеткүрүнүн, тараачынның күүрү-дүр.
Чаштанчылап чалбыш үнгеш, кижи төрээ
Чаа эра чырык даңы алып кээрге,
Чурттар түрүк, диптер санай шынны чарлап,
Сүрталчы боон, «Правда» чурттаа чоруур.
Коммунистиг тургузуг дээш демиселге
Партийның сос үүректерин үүлендирип,
Холга тук дег хей-аът иирер солунувус
Баштынчывыс бозалдарын пептереткен.
Ангының кол мээзи, чүрээ, сүзүү болуп,
Ленинин «Правда» чүктер эргип,
Амгы ойнүн шинтпирлиг базымнарын
Иезин чонга шынчы сеске сүрталдан чор.

Николай ООРЖАК.
Кодээ бижинчи.

КИЖИЛЕРНИ БИЛИП ААРДА

Арны, алы—алдын-мөнгүн каасталгалыг,
Ада-чайгаар алыксаачыг, ломчуксаачыг,
Адар-салам—куспан чыгыы улуг дээштиг
Адымка ой... каилыг номнар турбас дээрим!

Катап-катап, хандыр-хандыр номчуп тургаш,
Кандыгыын-даа ынчаарда чүм билип аар сен:
Аңай сиилеп—кыры-биле көстүрү бар,
Амыр эвес—утаан күжүү негээри бар.

Сөзүү-домаа, чалгаараачыг «сүг-чаг»-даа боор,
Чөптүг, кыска иергенмери база тинчок!..
Арны, алы—алдын-мөнгүн каасталгалыг,
Амдыы номнар сеңээ ынчаар ажыттынар.

Кижилерни билип аары база кындыг:
Кончөгейлиг сингигери негеттинер.
«Эштин чайын калы чуртташ, билип аар» деп
Эки сестер аңаа эвес тывылган боор.

Монгуш ӨЛЧЕЙ-ООЛ.
Чогаалчы.

СОЛУНЧУНУҢ СӨЗҮ

Чаа парлаан солун, сетүүл көрбээнимде,
Сагыжымга бир-ле чүве четпес шыпаш.
Өөртүп келир почтачыны мамагзынып,
Өрге маңаан сары-даа дег, өргүлээр мен.
Чагыдып каан солунарым жиеп каарга.
Чала тыртып, дыпанчалыг номчуй бээр мен.
Аңгаанныг чем читтеп шыпаш номчуй бээр мен,
Артында-ла сеткил-хөнүүн өөрүп келир.
Солунчу боон чонум-биле чолукшушкаш,
Шолбаннарның бачым ижин бижикир-дир мен.
Чурттаалганын богу болган чамдыктарны
Чуруп, дүзээ шеле-даа бээр кижи-дир мен.
Черим, чонум үүле-ижин үргүлчү-зе
Чедип кел деп мени чалап турган дег боор.
Чергер кезип, шүүзеп чорааш бижээн үүлүүм
Сетилгелерге яңмыс бооруп күүзээр-дир мен.
«Каилыг чурттап чору сен?» деп айтырыпкар,
Харыызымга «үүгээр-ле» деп илеткээр мен.
Узун оруум мурнумда бо көстүп чыдыр,—
Журналист садыымның чымыжы-дыр.

Сарыг-оол КУУЛАР.
Журналист.

АДЫГГА ДУШКАНЫ

Бир-ле хатап мен бичимде чүве. Мээң ачамның акызы Сарыг-Дарга иней (шын ады Мекти-Сарыг) Хүлбүс-Дашта күзээнге кожуп келгеш. Иремнин оолу Байыр-оол ок ажыг хар-лыг, а мээң харым ол четкеник. Ирем эртенги одарда ан-наң бээрге. Чедип кээ үезинде сураг... «Чүү болганыл, се-ынчыг-дир?»— деп, эрем чугаалай-дыр.

— Оо, харын! Ипей орайтал чаным келди. Ойт, баглаш чаныңда ъдымдан дүшпейн тур...

— Аңаа канчаар барганы ол. оглум? Барып көрүнер — деп, эрем чугаалай-дыр. Бистер дорааш бардывыс.

— Меңи дужурүнер, оолдар. Кенгус карык чок мен. Эъдың-кижиден шимчеттинмес — диди. Ипейни ъдыңдан дужурүп-геш, отте чедип чедиргиниз. Орунга чыдып ялды.

— Чүү болганыл, канчаар барыыл? — деп ипейден айтырыпкылаш.

— Ат чүве, оолдар — дээш, ипей-даа тоожулап-ла эгеледи: — Хай-аларе чүве, оолдар. Дагоа одарже үнүп чыткаш, адыгга тавыржы бердим. Шаап-ла шыгырай шет тургаш черни катып орук аштап каапкаш кижи мен. Боонну он холумга тудуп алгаш, олап одар шолуп-че кедемирлеп эртип чыдыр-ымда, карак ужунда чүве-ле ка-ган-дээн шыгаш чүве. Белиңнүш, сырбаш кынмырымга, ынчаш адыг ряскыче кире бергеш болду. Ол-ла дорааш боонну чиңгирлер куспактаптым. Кеп-түүнде, боонуң үчү адыгның ажынче азыг диштерин ажылдыр-дыпла доора кире бергеш болду. Соңгээн боонуң буду-биле кы-ын тудуп алдым. Боонуң чүктүүнүн адыгның холу кире бергеш, тоолаар, канчаар-даа аргалыг.

Дүнеңниктп худу хүрежип-ле сагтывыс. Адыгның ыдазында ажазары кончуг хире. Боонуң ноолун үштө-соккаш, октапта-ыш-фодап хөделир, оон мээң ооруме халдаар шиңчилиг. Адыгның көзелген санында хө-ө изер. Дав бергеш, аппарып салгага аа, бирде тура дүжүп бадып ор мен. Та чеже долганзывыс ыңгаш.

Ам черниң оргузунда фоок-шолап келгивис. Мурнувуста ооң түүнү ыдыр. Адыг меня ыңгаар чыгаар хире. Күжү удуг ээлеп ийеп чыпшыр шаапка ажыттынып, ат болгай-ла. Оон ыңгаргада чоон дыттар ба. Ды-ы аңгылыг.

Ам ынаар чүвенин бир шиңе тиилеп жок боор. Шаг төнүп, күш бинсыраа келди. Адыгның бодунче бооладыңмас, ок кур-уг чөрже баар. Боонуң аңаа салып болбас, ботче халдаар! Ам канчаар, елүүжеге демисе-жир-ле. Канчап-оюн тургаш, боонуң этсир-ле. Чүү-даа болза, ац чүве боо даажымдан үүге коргпас деп. Дарыг чыды база кончуг болгай. Шынап-ла, тонактың кедүүгеш, мажыны базыпкаш, боонуң сала каапкаш. Адыг алгырыпкаш, ынай-ла болду. Боо черде чыдыр. Бижек — холда.

Ам канчаар, азыг дедир келир чадавас. Боонуң ап алгаш, кончуг дүрген октай шаап алтым. Адыгның баргаш үүнче боом будуң чеоге шапкаш, ма-нап ор мен. Сураг-ла, сураг.

Баштай кортканым-даа бил-бээн мен. Ам кээп сирнейнип, коргун ор мен де даан. Турган бажыңнарым-даа ажок. Адыг ам кээп сегирип алза, ат болганым-па ол. Келзе ынап-ла алар херек. Ол-ла хевээр бавдым. Ам канчаарын? Эът-сөөк-даа солаан-дыр деп түнелеп үнүдүргеш, оолдарны ёзулуг адыгнелерниге солуттур эгидер деп шинтпирнин 1948 чылдың июль 1-де суд хүлээп алган.

* * *

Эң чолдак пайстер 1930 чыл-да Венгрияга төрүттүнген. Ма-тинүе биле Бела Матинер чүге 76 сантиметр чедир өскеннер.

* * *

Делегейде эң аар денгиниг пайстер 1946 чылдың декабрь-да АКШ-тың Каролина штатта Хендерсонвиль хоорайга төрүттүнген. 1978 чылдың ноябрьга Биллинің деңгээ 337, а Бенинн 328 килограмм болган. Оларның белиңи корнавалының хемчээли 2 метр ажа болгаш.

* * *

Мюнхен хоорайга төрүттүнген двоп пайстер шупту кы-рыыже чүртталган: Анна, Ма-рия, Эмма, Элизабет. Оттман-нар 1987 чылдың май 5-те бот тарының 75 харлаанын демдег-леп уттүрбеннер. Оон соонда оларның сүгейинде дыпсаар парлаага уламбаан.

Ийи хылдыр төрүттүнген пайстерден эң узун назылыг болган кижилер Май биле Мар-джори Чизолм дыргыктар. 1886 чылдың август 29-та Ан-глиянын Оксфордка төрүттүн-геннер. Каш чыл бүрүнгө боттарының 100 харлаанын демдеглеп эрттүрбеннер. Олар ам-даа дириг.

Амгы үезе эң-не хей ажы-тылдыг болган не Чадгыже Леон-тина Альбина-Эспинося. 1981 чылда 56 харлыында бодунуң 55 ий уругу бижаан. Эң хей мөри ол болган.

ҮЛЕГЕР ДОМАКТАР

Эктин ажыр эжин көрбе.
Эртемин дээш менээргенме.
Эзир куштуң турлаа бедик.
Эзирактың эндэ улуг.
Байымргактың баары дон.
Балдыраштың чугаазы хей.
Көвей мен дээш—көгээреве.
Хөлдүг мен дээш—байымрга-ва.
Бите сеткил хүнду болур.
Улуг сеткил уржук бажы.
Эки аъдың ырнын бода.
Эжин-көрүм дузазын бил.
Доң баарлыг кижи
Дошкун малдан дора.

Одчат-оол МОНГУШ.

ТЫВЫЗЫКТАР

Буду чок кылаштаар,
Холу чок эштир.
Дүгү чок түлээр,
Дыргаа чок үнүтр казар.

Эъттен бүтнеп эзериниң
Эвенгизи чок.
Эңгиве хоор аъдым
Эзерлиг төрүттүнүү.

Эът кымчы эвэзин кымчылады.
Хыл кымчы хылаашты
кымчылады.

Кузум, кара кускулуг
Кудайже ужукту.
Үиү чок аттаадай
Үзекейниң ырлады.

Чамбы-диптиң түмен шерни
Чараа-биле шивээ тудар.
Шивээ иштиң муң өрээл,
Өрээл санай үзүм-чигир.

Борбак-оол САРЫГЛАР.

СОНУУРГАКТАРГА

Ийистер

Харын угда ийи болгаш үш кылдыр төрүттүнген кижилерниң саны бистиң чүртта 7 миллион чедип турар.

1941 чылда Швейцарияга ма-дам Жуа ийис оолдар божаан. Сээры бот-бодунга домеблешпес болган. Школага өөренип кээрге, оларның бирээзиниг чангыс классчызы немеп. Уоттер ажок домей болган. Эм-чилер тускай шинчилел эрттирерге. Уоттер ийистериниң бирээзи-биле, биологтуг үн салгалы домей болган. Ийистериниң бирээзиниң ескерикижи-биле солаан-дыр деп түнелеп үнүдүргеш, оолдарны ёзулуг адыгнелерниге солуттур эгидер деп шинтпирнин 1948 чылдың июль 1-де суд хүлээп алган.

* * *

Эң чолдак пайстер 1930 чыл-да Венгрияга төрүттүнген. Ма-тинүе биле Бела Матинер чүге 76 сантиметр чедир өскеннер.

* * *

Делегейде эң аар денгиниг пайстер 1946 чылдың декабрь-да АКШ-тың Каролина штатта Хендерсонвиль хоорайга төрүттүнген. 1978 чылдың ноябрьга Биллинің деңгээ 337, а Бенинн 328 килограмм болган. Оларның белиңи корнавалының хемчээли 2 метр ажа болгаш.

* * *

Мюнхен хоорайга төрүттүнген двоп пайстер шупту кы-рыыже чүртталган: Анна, Ма-рия, Эмма, Элизабет. Оттман-нар 1987 чылдың май 5-те бот тарының 75 харлаанын демдег-леп уттүрбеннер. Оон соонда оларның сүгейинде дыпсаар парлаага уламбаан.

Ийи хылдыр төрүттүнген пайстерден эң узун назылыг болган кижилер Май биле Мар-джори Чизолм дыргыктар. 1886 чылдың август 29-та Ан-глиянын Оксфордка төрүттүн-геннер. Каш чыл бүрүнгө боттарының 100 харлаанын демдеглеп эрттүрбеннер. Олар ам-даа дириг.

Амгы үезе эң-не хей ажы-тылдыг болган не Чадгыже Леон-тина Альбина-Эспинося. 1981 чылда 56 харлыында бодунуң 55 ий уругу бижаан. Эң хей мөри ол болган.

Оңдар ОХЕМЧИКТИҢ «ЧАЙ АРАЗЫНДА» деп фотоэтюду.

«РЕДАКТОР»

Шоодуг

Алызында барып ыңырак дээш шулукчу-даа болур чыгы чораан кижи мен. Шынрак эвес-даа бол, ында-даа шулукчу болур турдум ыйнаан. Анызында мээң чогаатkан шулуктерим солуннарга ында-ында парлаттынгылаан-даа. Солуннарның шинчилү редакторлары шулуктерими чырыкче үндүрүптерин бодаарга, ыңгыр-ла хөөмай эвес чогаадып турган кезиктир-мен. Амгы байдалым биле дениеп көөрүмге, ынчан чогаадыкчы ажылынның чаа-ла чечектелип орган үезин он сес харлыг от-кес дег мазынып турган-дыр ийин. Ынчап ко-дуунда ыңаокшыл дүтаймда шулуктер шелип турдум. Чү-ге дээрге ыңаам кыс-биле аравыста ыңакшылдың чал-бышкы чүрээмин хөөмайлаар өрттендир чиг, сагыш-сетки-ге амыр-дыш бербес. Бажыңга яязы-бүрү дуглээзиниг бодалдар кирип, дейиелгелер, аян-нажылгалар дажаан хем дег дойлуу туруп бээр. Саазын, демир-үжүк чайгаар-ла холче кирип кээр. Кандыг шулуктер бижиирин турдум дээр? Эжеш хадын, чангыс терек, болчаг-дан эгелээш, ажыг-тыл, ада-ве кижилериниг аас-кежиниге че-дир. Ол-ла шулуктерим ара-зында, чүге-ле ийик, чүгээ ажы-тел, ада-ве дүтаймда шулуктерим парлаттынгы-заан, а бо ыңакшылга турдум каатkан шулуктерим мыры-най чырык көрбейн баргаш. Бодум хуумда ада-ве, ажы-тел дүтаймда шулуктер уе-ка-даа, уран-чечен талаам бо-ле-даа ыңакшыга тураскаат-кам шулуктерге четпес деп самаар чораан кижи мен. Ынаам кыс база-ла ындыг бодалдыг турду. Ынчан бис ийниин сагыш-сетки-ливис, күзел-соруувус, ынай-бээр баар ажыл херээнге, ажер-чирип ачы-чемнивис чаңгыс аай чүве. Ынчалыы дүтаймга шулуктү сут номчаш, ону чүрээнге чиңгир тудушкаш, олтургу-лаар. «Мээң дүтаймда ол-ла чоокшор бижии каан-дыр сен, ап?»— дээрэш, каракта-рымны кут чивенметкилээр.

Ынакшылдың чалыынган бис ийниин сагыш-сетки-ливис, мага-бодуус-даа ыңыгы-жыр арга чок ыңаокшыл келгеп. Оны билгеш, ада-иевис бистен өгленп-баштап чаңгыс ыңа-ла ыңчаа мээң шулуктеримниң редакторлу тыптып келгеп. Оон солунга шулуктерим чыгып тоорда, оваа шүүт чырык көр-бестээн.

— Парлаттырың мурнунда шулуктериң көргүс — деп, ол шыгыы иегээр. Оон дайынаар эртер арга бар эвес — түгсүн бээр мен. Номчаашкы шүүтүмчүлеп-ле эгелээр. Эң ыңаокшыл ыңаокшыл дүтаймда шулуктеримде шыя эвес, че-ви чүүлдер каяа хей болур. Чүнүн ийиктеп тааттыыже хөп-түп сагыш салбас, чүгээ үт-кеткен кыйлаар.

Чижээлээрге:

— Чүү хүүт дүтаймда бижиг каалың ол?— дээш, мон-че уезаан аларып халыы.

Бодум чогаадыы алдым ийин.

— Чогаадыың үнер дегү — ажылдыг. Ындыг үүт бар-дыр. Кимниң ол? Чугаалы!— дээш, сыргыдаашкы турун бээр. Оон шак ындыг чогаадыкчы айтырыгаарга харыы шүүт тыптас мен.

Шулуктерге элинижин кыл-ганда, авторнуң бодалы-даа айтырбас. Бодуң-ла шыйын кааптар. Бир эвес удурлаты бээр болзумза, шулуктүү ора сохкаш, отче кижир онтаптар. Ол хире шыгыы «редактор» мээң кадайым-дыр ийин.

Ынакшыл дүтаймга шулук-терим кадайым «редакторнуң» негелеезинге дүүшпес деп чүве-ни билгеш, чайгаар, ажыл-иш дүтаймга шулуктерим ар-ыйладыр бижии эгеледим. Бак ыаевтыг, шулуктерге терээ-жеп аттар бо-ла кире бээр. Чогаатkаар-ла кижи болгаш чүве-дир ийин. Ол шу-луктер база кадайым «реда-кторнуң» сагыжынга тоарыш-пас болган. Азак соонда чүг-ле агаар-бойдус дүтаймга шулуктер чогаадып каапкам. Олар база мээң «редакторум-шуң» негелеелеринге дүүшпей баргап. «Кажан, кана, ында-ынын-биле агаар-бойдус мага-дап чоргаарын ол?»—дээш, кы-рыыгга-ла келдир.

Шак-ла ыңчаар мээң шу-луктер бижиир аргамдын чоор-ту чогаадыкчы ажылымга кадайым «редактор» ол хире күштүг салдарлыг болган.

Шаңгыр-оол СУВАЙ.

«Шынның» шаңналы дээш

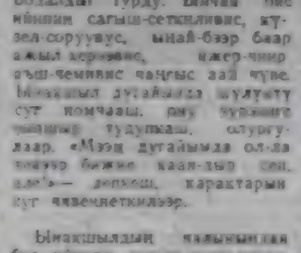

Фашистиг Германияны тиилээнинден бээр 45 чыл оюнга тураскаатkан «Шын» солуннуң шаннал-лы дээш хүреш маргыл-даазы 1990 чылдың май 9-та «Хүреш» стадионга 14 шакта болур. Анаа 64 мөге хүрежир. Районнарже чаллагаларны профэвилел-гернин ДФСО-ларже чо-руткан. Ында киржир мө-гелернин санын айыткан.

Стадионче киреринин билеттерии садып турар. Билеттин өртээ 1 рубль. Билеттерни «Хүреш» ста-дионнуң кассазындан са-дып ап болур. Касса 9 шактан 18 шакка чедир ажылдаар.

Кыстың сагыжы

Саарыгның суун сууга,
Сагыш чажыг дыка өөрүү-
Чылың кыстың сагыжында
Чалгыглар дег болдаалар-ны.
Эрим кыстың сеткеннинге
«Ээжинэ» ажып, суметтеңгей,
Миякшын дээр октаргайга
Ыры-шоорлат ужуп чорда.
Эрим ашкан аалай мынаан.
Эзерлиг-ле болгаш
Ногаан шынга чаржып чо-
ораар.
Ойнай-сыдай айтырышка,
Чүү дээ чанчаар, мөгенгиттер
Чараандың кээр хөлүн-сөөлүн
Чайын-күүлүг сураглыг кылаар.
Сагыш хаанып дыпаан өөрүү.

Оңдар ОХЕМЧИК.

ЧАРЛААЛДАР БЮРОЗУ

ЖУРНАЛИСТ — СОЛУН МЕРГЕЖИЛ

Дайынның каалыг-берге төөгүзүн салгалдарга арттырып каар дээш чүрүк тыртпас хереселиин болгаш демдеглел зептерии, а чамдыкта харын-даа пулемёт тузупкан фронтучу журналистер дайынаажыл турарларының башкайгы олзуругларында, ыяк оттуп ораазында — журналисчи күш-ажылдың каалыг-дошкун романтиказы дайын чылдарында ынчаар көзүлгеп.

Журналист мергежил тайбың үеле, бо хүннерде-даа онза ужур-дузалыын салбаан. Солуучуларның, телерадиожурналистерииң ооңургал чок сонуургалы биске чурттуң болгаш делегейниң шинчилел политиктиг аамыралының улуг-даа бичии-даа болуушкуннарының дугайында чедирип кээр. Олар — демир-үжүктүң болгаш ажаар чалгынның шалыпчылары бир дугаарында-ла эзе тургустунуушкунуң күштүг шимчээшкинчиниң дугайында ынчадырлар. Журналистер ынчалер дугайында, оларның ажыл-херектериниң, дуржулгазының, бодалдарының болгаш күзелдериниң дугайында тоожуп четпестерин ажыдып, бюрократчы, ажыл-дагыйны эвес чорукту, шинтилелдиң принциплерин илередип турарлар.

Журналист дээрге хей-ниити хөделиишкинниң изепкейлиг болгаш харыысалгалыг кирижикчизи-дир. Журналист дээрге ак сеткиллиг, шынчы амыралыны туруштуун алдаар-херээ-дир. Ынчангаш бөгүн дээ ййи-бир чыл бурунгаар школда доозкан оолдарга (оларга бо мергежил ян-не тааржыр) болгаш кыс-тарга, бийирин шенеп, журналист мергежилдин күзеп чоруур-ларга Иркутскиниң күүрүне университетиниң филология фа-культединиң эжиктерин ачылыы.

Солуннар, телерадио редакцияларының чогаадыкчы коллек-тивтери, СЭКП обкомунуң массалыг информация чепсектери-ниң сектору (тел. 3-41-09) база ол шыкаш Тыва АССР-ниң Журналистер эвилелиниң баштаар чери (тел. 3-37-21) өөренип киреринии дугайында толаргай сүмени көргүзериңге белеп. Өөренип кирип турарлар-биле баш үзүүр чугаалажымышкыны дуржулгалыг журналистер болгаш пелиистятуттуң башкылары чоруур. Ынчалза-даа ук чугаа университетче киреринии экзаменнерин солувас дээрзин сагыжымзырып каалы.

Оолдар болгаш кыстар, келир үеңерниң дугайында бода-ныл, силерге берип турар аргаларыны ажыглаңар! Күзелдиг болгаш журналист болуурунга чүтүүдүүлеринге бо чылдың май 15-те 10 шакта Парлалга бажыңынче. (Кызыл Красноармей-ская, 100) чалап тур бис. Солуннарга мурнунда парлаттын турганнар ук ужураашылага парлаткан чүүлдерии эвлээри күүсенчиг.

СЭКП обкомунуң массалыг информация чепсектериниң сектору.

Тыва АССР-ниң Журналистер эвилелиниң баштаар чери.

УЛУСЧУ ТЕАТРЛАРНЫҢ БАЗА ШИИ КОЛЛЕКТИВТЕ-РИНИҢ КӨРҮЛДЕ-КОНКУРУЗУ СИЛЕРНИ ЧАЛАП ТУР

МАЙ 12, СУББОТАДА

Республикалың лөгжүү-шиин театрынга эртем 10.00 шакта эгелээн.

10.15 — 11.30 — Виктор Кок-оол «Самбажыы» Ак-Довуракта Культура ордузунуң улусчу театрының шиизи. Режиссёру — Рашид Монгуш.

13.00—14.00— А. П. Чехов «Алыг», «Санаа» (тыва дылда). Монгун-Тайганың улусчу театрының шиизи. Режиссёру — Ульяна Монгуш.

15.00—16.00— Чылгычы Оңдар «Болдарал». Бай-Тайга ра-йоннуң «Аржаан» чоон чогаал-уран чүүл кыглыжышкын-ының шиизи. Режиссёру — Виктор Иргит.

17.00—18.30 — К. Сагды «Кижиниң шокары иштинде...» Тожунуң улусчу театры. Режиссёру — Клара Сагды.

19.00—20.30— Л. Филатов. «Алыгны Федот, эңер эрес ор дугаймында». М. Бууцуев аттыг Кызылдың № 1 школазы.

МАЙ 13-ТЕ, ВОСКРЕСЕНЬЕДЕ

10.00—11.00—Ч. Оңдар «Болдарал». Самагалдайның зона көрүлдезиниң шиизи. Режиссёру — Николай-Доңдуй.

12.00 — 13.30 — М. Кожелдей. «Муңгарава, авай». Өөрүүнүң Сагды школа коллективи. Режиссёру—Кызыл-оол Сат.

Билеттерни республикаңың эртем-методиктиг төвүүлде (дың-танмыр хүннерден аңгыда) хүнүүн-не садып турар. тел. 2-48-89.

Телевидение

МАЙ 5-ТЕ
БИРГИ ПРОГРАММА
МОСКВАДАН

6.30 120 минута. 8.30 Концерт. 9.00 Бистиң садыыс. 9.30 «Силерниң үнер үенер, артист». Е. Ласько. 9.55 Поэзия минуталары. 10.00 «Дириг амытаннар оранында». 11.00 Спектр. 11.30 Тиилелгенин 45 чыл болганынга. Уран-чечен публицистиг фильм. «Конев маршал дугайында тоожу» 13.10 Уругларга фильм. «Чаңгыс үш демдек дээш». (Болгария). 14.15 Мультфильмнер. 15.00 Россияның суперөөренүш. 16.00 «Солдаттар моланыр турда». Солдат ыры фестивалы. 18.00 Советтер: эрге-чагырганы хөлүн алганы 18.30 Делегей панорамазы. 19.15 Л. Луков режиссёрнуң фильмнери. «Ийи ачымырал». Уран-чечен фильм. 1-ги сериязы. 21.00 «Ye». 21.30 Чугула интервью. 21.40 «Ийи ачымырал». 2-ги сериязы. 23.10 «Л. Павароттиниң СССР-ниң Улуг театрында». Ачы-буян чедиргилеринин концерти. 01.10—01.35 Чедээлер.

ИЛИГИ ПРОГРАММА
МОСКВАДАН

8.00 Эртенги гимнастика. 8.15 К. Хайрутдинова татар улустуң ырларын ырлаар. 8.35 «Ниселеда. Ниселеда». Барымдаалыг телефильм. 9.00 «Серафим Полубес болгаш черинин ёске-даа чурттакчылары». Уран-чечен фильм. 10.30 Эвилелдешкен республикалар киноопубликастиказы. «Хүнүүн үзүүрү». 10.45 Э. Денисовтуң операзы. «Хүннеп көдүү». Шив. 12.55 «Чүрүкчу...» Ригадан дамчыдылга. 13.25 Коллеж. 13.30 Видеоканал «Совет Россия». 16.00 «Үржүктары болгаш чылдагааннары». Телефильм. 16.50 Концерт. 17.00 Бүгүдеге ведогогика. 18.00 Мультфильм. 18.25 Депшилге. Информация. Реклама. 18.55 «Виват, Россия!». 19.35 В. Лисаковиң режиссёрлуг фильмизин. «Катюша». 20.00 «Тамчыктыг улуг-лар, чаштар!». 20.15 РСФСР-ниң көгжүмүүр ыяс чогаалы. 21.00 «Ye». 21.30 «Парлалга клуун көргүзүүн тур» деп чогаадыкчы каттыжымышкын «Орус хлеб» Австри телевидениинин фильми. 22.55 Дүнеңги сеанс. «Шагга эртеңге чылларның аңгалаазы». Киноконцерт. 23.45—01.10 «Сеңи түүлүп алыр кылдыр, хеңээнт». Уран-чечен фильм. (Венгрия).

Ажылче чалап тур

Тываның кол автохандырылга чери дараазында ажыл-ыктарыны чалап турар: шоферлар, механик, газ, элект-ро-сварщик, автобус ыдаашкыны, инженер-механик, диспетчер, нормировщик, кран ыдаашкыны, электарь-машинистка, тракторчу, бараан эм-гелээшкин.

Ай, квартал түнелеерии ёзулаар акша шаңналдарын тыпсыр. Ажылга албан черииң автобузу-биле баар.

Автохандырылга черииң адресы: Кызыл хоорай, Мир кудумчузу, бажың № 15. ка-дрлар кадаачы, телефону 2-20-71.

КИНО

МАЙ 5-ТЕ

«НАЙЫРАЛ»: «Ужура-жымышкын» (2 сериялыг) 9.00, 13.50, 16.20, 19.10, «Оглу» 11.40. **Видеозалга:** «Менин ынакшылы» (2 сериялыг) 9.00, 12.30, 15.30, 18.10 шактарга.

«ПИОНЕР»: Кижилер чыындызы 9.00, 12.10, «Ыяпшыг салгал» 10.20, 13.30, «Элдептиг таварылга» 15.10, 18.20 «Чүүк «300» 16.40, 20.00 (узаткы кезиктирлер).

«КАА-ХЕМ»: «От-бүлеэ» (2 сериялыг) 16.40, «Лифтиден солгай талаже» 12.40, 14.40, 19.30 (узаткы) шактарда.

«ВОСТОК»: «Чажыт чөптүлекчи» 14.00, «Кингсайз» 16.00, 18.10, 20.20 шактарда.

СЭКП Хөл-Тей райкомуң партиялың болгаш күш-ажылдың хемчээлү

Алексей Николаевич ХОХЛЕНКОНУҢ

ыяр ыарааш мөгенниң дыңнатпышаан, оон төрээдериниге болгаш фоок биилериниге ханы хажыылалын илередибейн тур.

667000, Кызыл хоорай, Красноармейская, 100

Редактор
В. Ф. ЧАДАМБА

ТЕЛЕФОННАРЫ: ◆ редактор — 3-43-34; ◆ ораалачылары — 3-33-91; 3-34-17; ◆ ариеннаа — 3-34-26; ◆ тарыысалгалыг секретарь — 3-34-92; ◆ ораалачылары — 3-45-93 Калдистер; ◆ партийни амыдырал — 3-36-82 3-36-25 идеология — 3-34-57; ◆ совет турузуг — 3-34-98 3-41-23; ◆ үлетпур — 3-34-49 3-36-73 ◆ агротөлүг — 3-41-16; ◆ культура — 3-39-15 ◆ информация — 3-37-11; ◆ чагаа хелдиин — 3-39-03 3-34-39 ◆ оңулга — 3-34-93; корректорлар — 3-37-11 ◆ үндүрүүчүлер — 2-27-41; ◆ золун келбейн бар-ганда — 2-32-75 ◆ бухгалтерия — 3-43-41;

Чылда 300 нагар үнер. Хемчээли 2 парлалга амазы. Тиражы 29700 эмп. Чагыг № 410. ТС—00178

Тыва АССР-ниң Нам үндүрер чер. полиграфия болгаш ном садыының керектериниң талазы биле күүрүне комитединиң типографиязы. Кызыл. Щетинкин болгаш Кравченко кудумчузу, бажың № 1.

Индекс 54241

Бүгү чурттарның пролетарийлери, каттыжыңар!

ШЫН

СЭКП Тыва обкомунуң, Тыва АССР-ниң Дээди Советиниң болгаш Министрлер Чөвүлелиниң органы

1990 чыл
май
6
воскресенье
№ 105 (14305)

1925 чылдан үнелеттингеш Өртээ 3 кеп

КОММУНИСТИҢ ХУУДА ҮЛЕГЕРИ

● Ооң ат-алдарын, ужур-дузазын каяа-даа бедик көдүрер ●

Партия кежигүнүүң адын болгаш ужур-дузазын бедик, ону улам-на бедик көдүрериве Владимир Ильич Ленин доктаамал сагыш салып чораан. Улуг баштычының болгаш башкының чагыгларын амыдыралга боттандырар дээш Совет Эвилелиниң Коммунистиг партиязы Совет эрге-чагырганың тургустуунган баштайгы үеден эгелээш, ылангыя хамаатты, Ада-чурттуң Улуг дайынарыныңг, ооң соолуңдеги катап тургустуунукшуның болгаш чурттуң социал-экономиктиг хөгжүдезиниң чылдарында биче эвес ажылды кылып чоруткан.

Коммунист кижи болза, партияның чиигине шугумун, директиваларын амыдыралга чайгылыш чокка чорудар, СЭКП-ниң иштики болгаш даштыкы политиказын боттандырар, марксизм-ленинчи теорияны шинчээдиг алыр, коммунистиг моральның норма-чижектерин шынгылы сагыыр, пролетарждың, социалистиг интернационализминиң идеяларын массаларга доктаамал иептередир, национализмниң болгаш шовинизмниң илерээшкиннеринге удур демиселээн чорудар, күш-ажылга үлегер-чижек болур, күрүшениң болгаш хөй-ниитиниң ажыл-херектерин эргелеп башкарарынга идепкейлиг киржир хүдээлегиг, ону СЭКП-ниң Уставында дүрүмчүдүп айыткан. Бистиң республиканың партия эге организациялары партийжилер ол хүдээлгелерин кавчаар күүседип турарын хынап, оларның отчёттарын, дминадыгларын хуралдарга чугаалажырын, характеристикаларын бадылаарын соолгу чылдарда алдын көрүдеткен. Партия комитеттери, эге организацияларның коммунистер-биле ажылдың стилин, арганарын, хевирлерин эге тургузар, чаартыр, сайзыраңгайжыдар дээш дилээшкиннерни кылып турар. Ооң бирээзи партия кежигүнерииның аразында «Эде тургустуунукшуга сөөң салыкшыныңг» деп шинтилел-политиктиг аттестация болур. Чамдык коммунистерниң ролюн, ат-алдарын, ужур-дузазын, бот-идепкейин күдүлап турар амгы үеле үстүүле адаан болгаш өске-даа хемчегларни амыдыралга боттандырары чугула болу берген.

Эде тургустуунукшуң калбарып, ханылап, чурттуң социал-экономиктиг хөгжүдезин чамдык бергедээшкиннерге таваржып, националдар аразында чөрүлээлер, таарымча чок чүүлдер түнүп турар бо үеде коммунист бүрүзүнүң эң-харыысалгазы, бот-идепкейи кажангызындан-даа артык бедик болуру негеттиниң турар. Ынчангаш коммунистиң хуудa үлегерни көдүрер дугайында айтырыгны партияның XIX Бүтүн-эвилел конференциязынга, СЭКП Төп Комитединиң ооң соонда эрткен Пленумнарынга чугаалажып көрген. СЭКП ТК-ның март (1990 ч.) Пленуму партияның Уставының төлевилелин чугаалашкан болгаш XXVIII съезднге белеткелдиң организастыг айтырыгларын шинтпирлээн, ол болза партия эге организациязы бүрүзүнге, коммунист бүрүзүнге чогаадыкчы ёзу-биле идепкейлиг ажылдаарынга, партийжи массаларның эрге-чагыргазын амыдыралга боттандырарынга, партия ажылын демократчыларынга, партийда сандарап, бууразыкшыны ажыын өртерииге делгем оруктуу ажыткан. Ооң уламыңдан республиканың ээвээш эвес партия комитеттери, партия эге организацияларының боттарының ажыл-чорудулгазын база коммунистер-биле ажылды экижиндериниң дээштиг демчегларын ап турар.

Партия кежигүнү болуру эң-не харыысалгалыг, ооң негелде улуг. Революсчу эде тургуступуушкында массалыы-биле хаара түттүнген совет кижилериниң хүн бүрү ажылынга, амыдыралыңга коммунистиң хуудa үлегер-чижээ биче эвес рольду ойнаар. Ажылга-даа, амыдыралга-даа дыштанылга-даа үезинде каяа-даа чоранын, партийжи кижи чүгле мурнакчызын, төлептиг ажыл-чамнын, кижилерге кичээнгейлиниң, дыңнангырын, ажыл-ишчизин, бижиг сагылга-чурумнуун көргүзер ужурлуг. Партияның область организациязының коммунистериниң хөй иеруузу хуудa үлегер-чижээн көргүзер дээш, революсчу эде тургустуунукшуның херээнге шыдаар-ла шаа-биле салышкымның киирер дээш шалыпчы ажылдап, партияның ролюн, ат-алдарын бедидер дээш турушту турарлар. Ылангыя партийжи, күүгүне, күш-ажылчы сагылга-чурумну бижиглаарынче, күш-ажылдың бүдүрүкчүлүүн бедидеринче, кем-керек үүлгедир, арагалаар чорукталрга удур демиселээ күштелдирериве, идеология ажылын экижиндериниң дээштиг демчегларин ап шыңгыыраткан.

Коммунист кижи партияның политиктиг дайынчызы болганда кандыг-даа албан-хүзээлегни күүседип турганы, каяа-даа чорааш, эде тургустуунукшуның херээнге күш-ажылчы үүлүн киирер дээш турбуун. Бодунуң ажыл-херээнин ёзулуг мастерли, эде тургустуунукшуның көзекчилери коммунистер ээвээш эвес. Ындыгларга СЭКП Монгун-Тайга райкомунуң бирги секретары Владимир Хемер-оол, Кызылдың эът комбинадының директору Булат Конуспаев, «Революциянын чалбыжы» совхозтуң хойжузу, Социалистиг Күш-ажылдың Маадыры Иван Сафонов, «Кызыл тудуг» эргелеринде тудугжулар бригадири Кызыл-оол Биче-оол, «Сүт-Хөл» совхозта ишкү кадарчызы Оржун-оол Сат, Кызылдың № 3 школазының башкызы Людмила Мишарина, Чеон-Хемчиктө СЭКП-ниң XXII съездиниң аттыг совхозтуң саанчызы Алдын-кыс Монгуш, Тыва АССР-ниң Күрүнеин айыл чок чорук комитединиң ажылдакчызы Владимир Чанзан, республиканың хөгжүм-шинн театрының артизи Ширин-оол Хертек болгаш өскелер-даа хамаарыр.

Амгы үеде партия организациялары партияның XXVIII съездизинге СЭКП ТК-ның Платформазының болгаш СЭКП-ниң чаа Уставының төлевилелдерин сайгарып чугаалажып, немелдерни, саналдарны киирип, оларның негелделеринге дүүштүр боттарының ажыл-чорудулгазының байдалынга, коммунистерниң хуудa үлегер-чижээнге анализти берип турарлар. Коммунист-удуртукчуларның, коммунистерниң сөөлээшкин ажылынга хамаарылгазының, эде тургустуунукшуның херээнге оларның хуудa киирип турар салымшыныңг, чурум-сагылгазының дугайында айыткаш, ажыл-ажыдде, амыдыралында четчестерни дидимп-биле илередип, ону эдип алырда чүнү кылыр дугайында саналдарын киргеннер. Партийжилерниң саналдарындан алгаш көөрге, коммунистерниң аразында СЭКП-ниң Уставының негелделерин үрээр, бодунуң албан-дужаалын соора ажыглаар, коммунистиг моральдың норма-чижектерин каржызы-биле хажыдар, арагалаар, кемнерек үүлгедир, партийжи, күш-ажылчы сагылга-чурумга таарышпас үүлгедиглер кылыр, планныг онаалдаларын күүсетпес кижилер ам-даа ээвээш эвес. Эртикен чылын республикадан ниитизи-биле 120 кижи СЭКП кежигүнүнден үндүрткен. Оларның иштинде Кызыл хооргүскомуунун культура клубузының эргелекчизи турган В. А. Бильдагуров, Эрзинде Мөрен ортумак школазының директору турган А. С. Балган, Тес-Хемде «О. Шынаа» совхозтуң партком секретары турган В. Д. Эренде болгаш өскелер-даа бар. Коммунист удуртукчу кижиниң арын-нүүрүнге таарышпас үүлгедиглерин кылганы дээш Тыва АССР-ниң культура министри А. С. Серен, СЭКП Бии-Хем райкомунуң бирги секретары Ю. А. Чихачев, ССРЭ-ниң Күрхандырылгазының Тывада кол девискээр эргелелиниң начальниги С. М. Мешкорудников олар ажылындан дүжүрткен болгаш партия талазы-биле хемчег алысканнар. СЭКП Улуг-Хем райкомунуң бирги секретары В. С. Неделин хөвөр бараанналры эвлчег чокка садып ап, социал дең эвес тургузуу болдуруп, улуг сетиилдиин, райониуң бирги удуртукчузунуң арын-нүүрүнге таарышпас партийжи сагылга-чурумну үреэш, партия талазы-биле хемчег алыскан. Шак ындыг болгаш өске-даа партийжи сагылга-чурумну каржызы-биле хажыткаңарының дазызын ам-даа уламчылап болур.

Бир эвес үстүнде ады киргеннер болгаш өскелер-даа коммунистиң, партияның бедик ат-алдарын, арыг арын-нүүрүн сагыырын хандыр бодап, ону мындыы-биле күүседир дээш турушкан чүве болза ол үүлгедиглер болбас турган. Партияның ат-алдары дээрге чүгле ооң политиказының, идеяларының ат-алдары эвес-тир. Ол болза, хамыктың мурнунда партия кежигүнү бүрүзүнүң, бирги эвлчегде, коммунист-удуртукчу бүрүзүнүң ат-алдары болур. Ынчангаш партия эге организацияларының коммунистиң хуудa үлегерниг болур чоруун чедип алыр дээш ажыл-чорудулгазын сайзыраңгайжыдары негеттиниң турар.

Наадымга уткуштур

Кыштаглаашкынны организастыг доозар дээш

Монгун-Тайга — мал ажылагый угланыышкынныг район. Ында совхозтар бүгү орулгазының барык 80 хуузун ооң иштинде ап турар. Амгы үеле 190 кодаңа ниитизи-биле 79 мүң хире улуг мал бар. Кыштаглаашкын эгелээр мурнунда районга түүлей комиссияны тургускан. Сезонче кандыг белеткелиг киргенин совхозтарның база агроүлетүүр каттыжышкынныңгы чөвүлелдерине туңнел чугаалашкан.

Малды төрүүр, төрүвес, улутбиче, эр, кызының аайы-биле кыштаглаашкы турар. Малчынарның ажыдырал байдалынче кинээнгейн салып келген. Экономиктиг база зоветеринарлыг өөредилгеже 256 малчынны хаара тутқан. «Монгун-Бүрүнин» малынызы малдуунда шуптузу арендага керээзи-биле ажылдап турар, а ССР Эвилелиниң 60 чылы аттыг совхозтуң сарлыкчылары биле ешку кадарчылары 72 кижи ол-аргаже кирип турар. Малчын 190 өг-бүленин 115-и бажыннар-биле хандыртынган. Төрүүр шээр малдыг кадарчыларны шуптузуп электри чыры биле хандыргап, ниити малчын өг-бүленик 44 хуузунда чырыкты киргеп.

Бистиң малчынарывыс — маадырлыг улус. Монгун-Тайганың кадыг-ширии агаар-бойдузу хүндүлүг малчынаарывысты кажан-даа, кандыгда үеле үнүүрадып көрбейн, Хөлүүнүмзеге Чүглүр-оол Тавын-Базыр, Маадыр-оол Намзын, Доржу Хертек, Хүлер-оол Конгаржак, Монгун-оол Сенгиш, Хойлак-оол Донгак, Серен-Чимит Севээ, Сургуул Иргит, Онур Дастан, Кан-оол Иргит, Иргит Өлчей, Бегзи Хорбан, Мочак-оол Биче-оол, Кап-оол Бораргап, Тас Салчак болгаш оларның изи-биле базып олурар аныяктар Борис Делгер-оол, Илья Донгак, Вячеслав Комбу, Николай Седен, Самбуу-оол Адар-оол, Виталий Иргит, Былак Ангыр-оол, Аннымаа Созур-оол болгаш өскелер-даа бо чылын база-ла багай эвес көргүзүглерлиг.

Мал ажылынга үлүүн киирбейн турар кижи районда барык чок деп болур. Күш-ажылчы коллективтерни малчын коданнарда быжыглаан. Мал оолдаашкынының изиг-түлүк үелиниде оларның төлөзлери сакманчылап турар, кышкы-часкы үеле өлөк-кыштагларны коптарып, аштап, септежип, хой, ешку кыргып, сиген кежип, улуг үлүүн киирип турар. Бо эки чанчыл. Бо ажылга өөренчиктилер безин киржир.

Районнуң хөрегжөнчүлер ниитилели, эмнелгелери, культура иштинээ малчынарга графиктиг бүгүдээ барып турар. Ынчалза-даа олаалыыр малдарга туралга ачы-дузалал ам-даа үеэш.

Мал ажылынга шынарыг четтирип, ам-даа хажыктаарынга Аныяк хамаатынга мөөнүнде эвес-тиг.

Бистиң малчынарывыс — маадырлыг улус. Монгун-Тайганың кадыг-ширии агаар-бойдузу хүндүлүг малчынарывысты кажан-даа, кандыгда үеле үнүүрадып көрбейн, Хөлүүнүмзеге Чүглүр-оол Тавын-Базыр, Маадыр-оол Намзын, Доржу Хертек, Хүлер-оол Конгаржак, Монгун-оол Сенгиш, Хойлак-оол Донгак, Серен-Чимит Севээ, Сургуул Иргит, Онур Дастан, Кан-оол Иргит, Иргит Өлчей, Бегзи Хорбан, Мочак-оол Биче-оол, Кап-оол Бораргап, Тас Салчак болгаш оларның изи-биле базып олурар аныяктар Борис Делгер-оол, Илья Донгак, Вячеслав Комбу, Николай Седен, Самбуу-оол Адар-оол, Виталий Иргит, Былак Ангыр-оол, Аннымаа Созур-оол болгаш өскелер-даа бо чылын база-ла багай эвес көргүзүглерлиг.

Мал ажылынга үлүүн киирбейн турар кижи районда барык чок деп болур. Күш-ажылчы коллективтерни малчын коданнарда быжыглаан. Мал оолдаашкынының изиг-түлүк үелиниде оларның төлөзлери сакманчылап турар, кышкы-часкы үеле өлөк-кыштагларны коптарып, аштап, септежип, хой, ешку кыргып, сиген кежип, улуг үлүүн киирип турар. Бо эки чанчыл. Бо ажылга өөренчиктилер безин киржир.

Районнуң хөрегжөнчүлер ниитилели, эмнелгелери, культура иштинээ малчынарга графиктиг бүгүдээ барып турар. Ынчалза-даа олаалыыр малдарга туралга ачы-дузалал ам-даа үеэш.

Мал ажылынга шынарыг четтирип, ам-даа хажыктаарынга Аныяк хамаатынга мөөнүнде эвес-тиг.

Кайы-даа совхозтуң удуртукчулары мал ажылынче аныяктарны эвилелдээрин берге дижип, а чоок ырында кандыгыл дээш алырга, аныяк кижилерниң амыдыралдарын, ажылынче киизээргей салбас, бажын-балгат, эки кажаа-биле хандырбас, ажыл төлевирии херекке албас болур. Оларга баштайгы чылдарда харын улуг мал кадартыр болза эки. Ол мыкаш малчын кодан бүрүзүнге чазагдап мыаң-ла тудуп бээр херек.

Амгы үеде районда мал кыштаглаашкыны түгээр эртип турар. Хой оолдаашкынны уламчылавышаан. Амгы байдал-биле алырга, ниитизи-биле 100 хойдан 73 хураганны камгалап алган. Сарлык, ешку, чылгы төрүп турар. Ынчалза-даа малдың ара салыр, өлүг тел төрүүр чоруу бар. Ооң чылзагаанын хамыктың мурнунда зоотехниктер, мал эмчилери илередип тыпар, ону боллурбас хемчегларни алыр ужурлуг.

Бо чылын малчынарны эки ажылче эмилелээрининг бир ниитиг арганы — Наадым. Ол дугайын баш удур-ла чарлап дыңнадыр кааи болгаида, чарыштыг организастаарынга улуг дөгүм. Бирги чартык чыл коостуруига чедир ийи ай четпес үе арткан. Ол дээрге кыштаглаашкынны организастыг доозарынга, планныг сорулгаларны күүселивиче эң-не харыысалгалыг үе. Ынчангаш эрмежин тургаш, ол сорулгаларны шинтпирлээр херек.

Маспый-оол ОНДАР.
Монгун-Тайга район.

М. С. ГОРБАЧЕВТУҢ П. МЛАДЕНОВ-БИЛЕ ЧУГААЛАЖЫЫШКЫНЫ

М. С. Горбачев Болгария Улус Республиканың президентизи П. Младенов-биле май 4-те телефон-дамчыштыр чугаалашкан. ССРЭ-ниң болгаш БУР-уң шинтилел дөгжүлелиниң база ийи талайын харылзааларының чамдык айтырыгларының талазы-биле санал-оналларын солуштыктыр болган. Совет-болгар бижиг харылзааларының онза чугулалыы беседа чедиле дилдогелеттинген болгаш үе харылзаалар дөгжүүрүшке ийи талыны совуургалдыг ыктыргалдыг-биле тодуглаттынген.

(СЭТА).

«ТЫВА ДАГ-ДҮГҮ» КОМБИНАТТА

I. КӨРГҮЗҮҮГЛЕРИ БЕДЭЭН

В. И. Ленин аттыг «Тыва даг-дүгүү» комбинаттың арыглал фабриказының администрациязы болгаш профбюлиотиа комитеди март айның социалистиг чарыжының түнелдерин үндүрген. В. М. Чичкемчиге удурткан бөдүүн рудаган даг-дүгү арыглаар цех чанчыс ай дургузунда 8700 тонна сорттуг даг-дүгү бээр планын 9910,7 тоннага чедирип, нормативтиг арыг продукция бүдүрерин 114 хуу күүсеткен, чарыштың тиилекчизиниг санаткан. В. В. Новоселовтуң башкарып турары белеп продукция дегп даг-дүгүн садыл сайгарарынга 108,5 хуу, Абазының демир-чолук станциязынче хереглекчилерге чедирери-биле үелеп үүлгүн чорударын 104 хуу күүсеткеш, ийиги черии алган. Бедик сорттуг рудаган даг-дүгү арыглаар цехте Ю. М. Анашкининиң электровиктерин дериглерии болгаш механизмнаал-оналларын солуштыктыр болган. Совет-болгар бижиг харылзааларының онза чугулалыы беседа чедиле дилдогелеттинген болгаш үе харылзаалар дөгжүүрүшке ийи талыны совуургалдыг ыктыргалдыг-биле тодуглаттынген.

2. ОРУЛГА КӨВҮДЭЭН

Комбинаттың күш-ажыл болгаш шалыы киидизиниң изчальныгы Елена Казимировна Богданованга ужуражыышкы коллективтиң киирип ап турар орулгазын ооң чарыгдалын соңгуурган айтырган мен.

— Долу бот-орулга болгаш бот-акшаландырлыы шкыыче шилээн коллектив чүгле эртемей чылын планнан ажыр 6064 тонна сорттуг даг-дүгүн болгаш 739 мүң рубльнин нормативтиг арыг продукциязын бүдүрген — дээш, чамдык мынгыг сан-чүрагайларны адаан. Чангыс чыл дүргузуунда планнаанындан ажыр 1 миллион 413 мүң рубльнин арыг орулгазын киирген. Эки ажылдаачыл, хөйүү алыр апаар. Ынчангаш чыл төнүүлүнүң ажыр-ажыдында, хөйүү алыр апаар. Ынчангаш чыл төнүүлүнүң ажыр-ажыдында, чамдык аалчар кыштагларже эрте-ле көөнүн көрер азы өске коданнарның оларын чидиртип каапгар болуп турар. Ооң ангыла, кыжын, чазын малды орайга чедир кажаалаар, оларже 10-11 шакта үндүргеш, кежээ 5 шактала эккээр чоруктар бар. Мынчар таварылгада оларлаашкын дугайында чүнү чугаалап болуруг?

Төрүүр малдарны норма-чижекке дүүштүр тудар дугайында айтырыг боттанып, шинтпирлеттинип турар. Ынчалза-даа улустуң хуузунда малы өскени-биле база таарымча чок чүүлдер тургустуун келген. Кажаа тарлап, ишти шыкамнап көөр, ол чорук эң шынгыя чаш хураганнарга хоралыг.

Кайы-даа совхозтуң удуртукчулары мал ажылынче аныяктарны эвилелдээрин берге дижип, а чоок ырында кандыгыл дээш алырга, аныяк кижилерниң амыдыралдарын, ажылынче киизээргей салбас, бажын-балгат, эки кажаа-биле хандырбас, ажыл төлевирии херекке албас болур. Оларга баштайгы чылдарда харын улуг мал кадартыр болза эки. Ол мыкаш малчын кодан бүрүзүнге чазагдап мыаң-ла тудуп бээр херек.

Амгы үеде районда мал кыштаглаашкыны түгээр эртип турар. Хой оолдаашкынны уламчылавышаан. Амгы байдал-биле алырга, ниитизи-биле 100 хойдан 73 хураганны камгалап алган. Сарлык, ешку, чылгы төрүп турар. Ынчалза-даа малдың ара салыр, өлүг тел төрүүр чоруу бар. Ооң чылзагаанын хамыктың мурнунда зоотехниктер, мал эмчилери илередип тыпар, ону боллурбас хемчегларни алыр ужурлуг.

Бо чылын малчынарны эки ажылче эмилелээрининг бир ниитиг арганы — Наадым. Ол дугайын баш удур-ла чарлап дыңнадыр кааи болгаида, чарыштыг организастаарынга улуг дөгүм. Бирги чартык чыл коостуруига чедир ийи ай четпес үе арткан. Ол дээрге кыштаглаашкынны организастыг доозарынга, планныг сорулгаларны күүселивиче эң-не харыысалгалыг үе. Ынчангаш эрмежин тургаш, ол сорулгаларны шинтпирлээр херек.

Маспый-оол ОНДАР.
Монгун-Тайга район.

СЕСЕГЕНИҢ МАЛЧЫННАРЫНДА

Коданнардан медээлер

Базыр-оол Намзынович Монгуш — Карл Маркс аттыг совхозта 32 чыл дургузунда чолаачылаазш, ооң соонда пенсиняже үнгеш, ам өөнүү. хөрээжеп ээвээш Бийир-оол Дзынрыновна-биле ажыл-агыйның адарын 336 өр хураганнарын кадарын турар. Күш-ажылдың хоочуннары хөйжуунуң мергежилии база шинтээдиг ап, малын бо кыштаи хүр-меңди ажырган.

Өг-бүле ам дүк планың ажыр күүсеиир совхозтары. Ооң соонда чайгы одарларыны чөп ажылган тургаш, малын дүрүктүр семиртир, ынчангаш немелде денээ алыр планын күүседирп-биле ажылдап турар.

* * *

Ол-ла ажыл-агыйның девискээриде Ак-Кожагар деп черде Шуңнак Ондарның өг-бүлези төрүүр 300 хойну кадарып турар. Амзыызында оларының 210-у төрүпкен. Хураганнары меңээ доругун турар. Сакманчылар Руфина биле Любовь Ондарлар малчынарга дузалажып. кызымак чөрүүн көргүзүп келген.

* * *

100 хойдан 80 хураган, бир хойдан 2 килограмм дүк — Карл Маркс аттыг совхозтуң хайыыкан хойжузу Делгер-оол Ховалыгның өг-бүлезиниң планы ол. Сакманчылары Сергей Монгуш, Сеңмит Ховалыг, Көкүү Монгуш оларның ачызыбиле ам төрээнин 270 хоюнуп чаш төлүн бүрүн доруктүрүп турар. Ам-даа 40 ажыг хой төрүүр.

Малчын бо чылын 15 тонна сигенин белеткээр, 10 тонна өдекти бөлөр, ниити хойнуң баш санын камгалап алырын 98 хуузан күүлүпгпас деп соруганы салган.

Байыр-оол Айыжыевич Саттың коданында ажыл-ишчи-менди турарынга ол өөрүүр. Ол дээрге кызымак ажылдың ачызы. Б. Саттың өг-бүлези бо хүнүнде 303 хойну кадарып турар. Хой оолдаашкынны адаптаган.

1990 чылга 100 хойдан 85 хураганы алыр, бир хойдан 2 килограмм дүктү кыргып алыр планны күүседип, малчынар Наадымга киржир соруганы салган ажылдап турад.

Арагачы ДОНГАК.
Чазаана хоорай.

Дыңнадыг

Ада-чурттуң Улуг дайынынга совет улустуң Улуг тынылгезиниң 45 чыл оюнга турускаттыкта кежээге киржиринге найыралдың чурттакчыларын болгаш аалчыларын СЭКП хооргомуу, хөрөнгүлүүм, ряминыы болгаш күш-ажылдың профсоюзтарының Төвүн көрүп алыр дээш чагыг турбуу.

Кежээ май 8-те дөгүүн шын төлүмүнде 17 шакта болуп

АНАЙ-ХААКТАР ЧАСТЫП ТУРДА

Торгалыг хемин дургаар үнген анай-хаактар частып, сарыгыл өөрүл кежээня дүнге шоодура-шоодура, сооктан дөстагаш, бисталып чыдар черже чашманнап тур. Хектер шала эткелек. Ынчалза-даа узун кыпка кыргадтакш, терең черия каар үжүрге тамарып кан янзы-бүрү куштар чылыг чурттарлан чайгылап келгилеэн. Олар Улуг-Хемде «Күш-ажылтың хостуур» совхозтың ажыл-ишчилеринге дан хаяызында кара кежээге чедир тааланчыг ырын бадырып кээп.

Бии-Хем-Сут, Кызыл Улуг-Хөва-Сут деп черлерге ажылдап турар Анатолий Нятит-оолга удурткан бир дугаар салбында бригаданың комплектерже дан бо хитаныг куштар ажыдан үзүп, ол-ла үеже дедир үскүп алырлаш. Ындыг маалыг дөмөлактайлыг арендаторларның үзүн-ааъы кирип, бедик мергежилдиг ажылдаазынның аргазы чок. Кучуулуг К-700 марказы трактордар ында-мында кар-гырааларда, Оларны башкарып турар Александр Кочетов биле Иван Тоолай шын бадырып, а бригаданың өске кежигүнерге мал немиге ажыглаар тарымал тооруу үревинии чаштырып турарлар.

Эрткен чылын дөмөлакторлар 763 гектар черге тарааны, 540 гектарга мал чемге тараашкактар бүрүткүлээн 18 центнер тараанны, 110 центнер мал чемнии ажыдып алган. Бо саанар-ла чүүлдерни чугаалаары чугаажок.

— Тыныгга кирер-тыныг чүүлдерим үнелээш немиге ажыглаар тарымал тооруу үревинии чаштырып турарлар.

Эрткен чылын дөмөлакторлар 763 гектар черге тарааны, 540 гектарга мал чемнии

Даарта—Радио хүнү, харылзааның бүгү адырларының ажылдакчыларының байырлалы

«ЧЕТТИРДИВИС» ДИЖИРЛЕР

Белдир-Арыг суурнын почта салбырыжы. Неделенын сөстен үезинде анаа эртен эргежим чеде берген мен. Бо салбырның код аазы Анай Севековна Баржай келген кижилерни күлээп ап, оларның дилегленгин, чагыгларын күүседин киришкен болду. Почта салбырының ачы-дузазын ажыглаас кижи бо шагда черле кайын турар. Бети дээрге чоок кижилери-биле чагаалажыр, телеграмма чорудар, акша шилчидер, телефон-биле чугаалажыр, чагыдын алган солун, сеткүүдерин почта дамчыштыр база алыр...

— Чурттун хайм-даа хоорайы-биле харылзажып турар улус бо, Совет Армияда шеригге албаны арттырып-даа турар, студент-даа ажы-төлүбиле хандыжажыр улус кайы хей—деп, эргелеп чугаалап ор.

Шынап-да, ол эртенги денгиг үеде безин эскерип турарымга, эргелеп чаасказап даа мында ажылдап турар болза, кылыр ажылы хей-ле чорду. Суурнуң, малчыннарның почтачылары, оон ангыда, монтёр база бо салбырга хамааржыр. Кызыл-биле телефон чагып алгаш, переглээп черни-биле дорааи-на харылзажы каапты. Чугаалажымышкы хөлеэнин төлеп турумда, суурда магазиннериниң садыжылары кижиге келдилер. Акшаның эргилдези дескиндир чорун-ла турар мынаы болгай.

Бо районда беш харылзаа салбырының аразында Белчек Хомут салбыры ийиск чеде чоок турар. Харылзаа сал барычын ачы-дузалажыр чүвелер чүүл хей. Чонгун чаңгызы-даа алган чагыгазы-даа албек. Чүгле «Шын», «Тывалык аныяктары» солуннар безин бе чүс ажыг кезек. Төп солуннар, журналдар база хей. «Крестьянка», «Здоровье» журналдар, «Семья» солун база элээп хей. Чүгле «Аргументы и факты» бежен шаа кезек. Оозун болаарга, кижилерниң сонуургалы улут, долганзыр турар амыдыралга хамаарылгазы вдепкейлиг-дир.

Салбырга дыштанмр хүн — понедельник. Өске күннерде моон келген кижилер үзүктелбес. Чүгле пенсияны, пособиени безин 250 ажыг кижи моон алыр, почтачы чедирер, чок болга, маңаа чедип-даа ыдыктап. Эки-елиг аймын 5 тен 20 че дээш иелеттиг впособиени тараадып чедирер. Бо талазы-биле хомудал чок.

Посылкаларыны база хүлээп ап тур Москва, Иркутск, Ереван, Новосибирск... Кымның кандыг хереглели, кандыг чорудулгазы турбас дээрил. Дуза дилээр, сагыш аймр бүзүрээр-ле черни — почта. Белдир-Арыгның почта салбыры чонга бараан болур хүлээлгезин эки күүседин келген. Эргелеңнден ангыда, почтачы Милана Увангур, монтёр Виктор Нурсат ажылынга харылсадгазыл, чоокта-ла билиг бедидер курска ол өөренгеш келген.

Почта салбырының турар бажыңының шөлу тар. Бо-ла дээрге өске салбырларга бөлүүнге минда шөл ун бижек чемнелер. Келгилеп чаа бажың чүүлдер чедип ап-ла турар. Ажаашкы Сүлде дээрге, эки-ле болур ийик Анай Севековна болгаш оон өөрүнүн ажылаарынга улам тавыжылыг байдал тургустунар. Бичаа кээрде, маңаа кээп турар кижилерге база эки апарры чугаажыр.

А. С. Баржай бо ажылында ам он сес чыл чедир ажылдай бергеи. Дуржулгалыг, ажылынга харылсадгазын билир. Чонгун негеллезинге дыштанмр. Радио, харылзаа албанының бүгү ажылдакчыларының байырлалын таварыштыр бо бичии суурда почта ажылдакчыларынга чедишкиннерин күүзевес арга чок.

Бопуймаа ДИРЧИН.

ТУРУЖУНДА УТКУП ТУРАР

Гөлиниң харылзаа белдирнин аппаратура тургускан ээлиңга кире бергеш, марын дериг-хереселдерин ажылын хынаан, септеэн кижиин бо-ла көөр мен. Ол дээрге районуун харылзаа четкизинин коочун ажылдакчыларының бирээзи Б. Б. Иргит-тир. Нязы-харыг 60 харга барып үсе-даа, ажылдарының шалыкшыны, быжырымчалыг кончуг. Мендележирге, оон холуунуң дыңзыг тудужундаа ажыг, дыңдыралында доочуннуң туружунуң бижии алдеп.

Шаанда чүгле эге чаа школазын дооскан-даа болза, техникага хандыкшаан болгаш, харылзаанның шарын дериг-хереселдинин тургузуун, канчаар ажылдаарын бот-өөредилге-биле бодунуң билиин быжыглап чораап, билии ап, ханы билиглиг, байлак арга-дуржулгалыг электромеханик апаргаш, Харылзаага ажылдап эгелээнинден эгээ мындыг. Бо-ла ажылдан турары харылзаа белдирилге мотор долгаар шыырак оолдар херек апарган. Ону суурга, ол чоок-кавыта чарлаан. Билчей база мотор долгакчызынга ажылдаар сагыштыг чеде бергеи. Чаа-ла 16 харлаан-даа болза, даштыкы хевир-сынын моге-шыырак оолга моторну харылзаа төвүүн ажылдакчылары долгаттырып көргеи. Моторну дыйлады долгай каапторга, ажылга үлээп алганнар. Харылзаанын техникитиг ажылынче оруунга башгайгы шылгалда ол-ла болган. Оон эгелээн-ле өске ийи ажыбиле кады айытқан шагында харылзаа белдирилге келгеш, эзлчээнги тургаш, моторну долгап бээрге, телефонист өске черлерде кижилер-биле алгырып-алгырып (дыңналырыла багай тургап боор он) чугаалажыр. Харылзаа техникаын ол ынчаар шинчээнин ап эгелээн. Ол болза, Бай-Тайга районну өске черлер-биле харылзаштырган «СПС-208» марканың радиостанциязынга ажылдап турганы ол чүвелдир. Оон бээр-ле Билчей Бурумчалөвчинниң ажылы, ажыдыралы районнуң харылзаа салбырының материал-техниктиг баазазының сайзырадыры, быжыглаары, ону ажыглаавыбиле харылзажы берген. Кадыг-бергелерге шыдамык моэу-шинары ажаа көзүлген. Тергелиг аътты чоруп тургаш, өске эш-өөрү-биле кады 1948 чылда Кызыл-Мажалык—Тээли, 1948-1949 чылдарда Бай-Тал — Шуй, 1950-51 чылдарда Тээли — Кызыл-Дат ара-зында радио база телефон шугумнарын ыяткан.

Холу-биле ылчып, тутуун келген харылзаанның дериг-хереселин ажыглаар, септеселинир талазы-биле арга-дуржулганы, билигни, курстарга катап-катап өөренип барып тургаш, чедип алган.

Харылзаа ажылдакчыларының профессионал байырлалын чаңгыс коллективке 4 чыл дургузунда ажылдаан Билчей Бурумчалөвнин Ирги-күш-ажылчы эдлээнде утку турар.

Багай-оол БАРБА.
Тээли суур.

ЧОЛААЧЫ ЧҮГЕ САРЛЫКЧЫЛААНЫЛ?

Сеткиже тараажыр ажылы шилип, ачыт-сыорнга быжыг үеэлээ ажылы. Бөөге ээлээн ажы-чурал бараакан хөлчүгеш (Шынаа-даа хептээ-ле ажаа) зарылга, оңгу сеткүүнүн разыжылаан хүлээр кижилер аза турар. «Мөген-Бүрен» совхозтуң аныяк ажылдакчы Владимир Чоргаар ажыглыг. Оогун-ла шаанда-ла ээлээн, ол ээлээнге кирген, ажылдаан-даа, ажылдаан-даа. Ынчангаш 1977 чылдан төөгөй совхозунга ажылдакчы кирген. Малчыннарның хөлчүгүн, төгүт материалдарны, мал төлүн тараажылап, кадыг ажылы кынабалы дээн. Машина-трактор паркының хамыыр, одуруг чаалгаларын доктаалга ажыглүүзүлээр болган. Владимир Чоргаар ажыглаанда ээлээкомдан кам үезе шаанда, мактадып келген.

Бир-ле катап ол мал эмнелеп ээлээнге зоотехникте-биле хамы сарлык молдургаларны төгүл, оларны автомашинага ыңгыжып чөнүс кодээга болгаш ажылчап турган. Ол малды кадарап кижи тыңналбаан болгаанзы Иван Иргит кам үезе сиргалап, мунчулуп төгүлээн В. Чоргаар кам үезе дыңнаан. Шынап-ла, болгаанзы бир-ле кижиге таварышкан, мал кадарып хөө деп тараажыпчаннып келгенин дыңнаан. Бирде-бирде бригадирин көөрге, харын кээгенчиг-ээн. Ол үеле аныяк чоланчыга малдыңнаар-дыр деп күүсел хайныгып келген. Күзелээн дугайын сарлык бригазазының хамыртыңнузунга чугаалаарга, оогу ынчай-ла берген. 1985 чылдың апрельже Владимир Чоргаар автомашиназын совхозунга хүлээткеш, 300 ажыг молдурганы хүлээп алган. Чоланчының малчын ажылы шак ынчаалыр эгелээн.

Амгы үеде оон кодаанында 304 сарлык бар, төрүүрүг 104. Олардан 49-у төрээн. Бызаалары бүрүн. 1990 чылда 100 сарлыкка онаштыр 85 бызаны алыр сорулгалыг.

Владимир Иргитович сарлыын хобгулаштыр туда халаарар. Бо хүнмерде Телик-Оок дел черже чазаанда малын төрүүп турар. Оът-сигеин немереңг чазаг сарлыкка тааржыр, ыжык, чылыг-даа. Аныяк кижиниң кызымаан, төлептинн көргеш, чаңгыс чер-чурттуглары оңу район Советинин үзүк депутадынга сонгаан.

Үслуң-Доржу ИРГНТ.
Мөңгүн-Тайга район.

Телекөрүкчүнүң бодалы

КЕТТИНГЕНИ БЕЗИИ АЯНЫГ

Телевидение дамчыдылгаларының дугайында чамдык көрүкчүлериниң, номчукчуларның саналдары солуннарга, ылаңгыя «Шынга» үнүп турар-дыр. Ынза киргеи саналдар чөптүг дээрзи чугаажок. Ынчалза-даа чамдык аңаа удурланышкак болалдарны барын бо байырлал бүдүүзүнде чугаалаары артык эвес деп болаар мен. Чижээлээргe, «Шын» солунга чамдык авторлар телевидениеле хөөчүн диктор Дыдый Сотпага хамаарыштыр чеже ыңыы турлар.

Мен бодаарымга, ол төлептиг кижи. Ол тыва ыңыга дамчыдылгалар кылып турган, сестерни тоза алаар, чугаазының аяны чымчак, оон ангыда, бодунуң экранга кестүп орары аяныыг, ыдык-хевир кеттингени тааржымчалыг, бажың дыраң, чазап алганы көрүштүг. Ыңдыг үнелелди Д. Д. Сотпага хамаарыштыр чүгле мен эвес, өске чамдык телекөрүкчүлер база берип турар.

Мээң бо хенизиг чагаамны солунга парлап, Радио хүнү, харылзаанын бүгү адырларының аңыладакчыларының байырлалы-биле аңаа байыр чедирериң, мен дег бодалдыг өөрүмүнүң мурнуудан «Четтирдивис» дээн сестерни дамчыларын «Шынның» редакциязындан дыңнедим.

Кайнангаа САТ.
Кызыл хоорай.

ХАРЫЛЗААА БЕЛДИРИ

Республиканың пайысылалынга телефон харылзаазының четкизин алтыдарынга АТС-3 (автоматтыг телефон станциязы) улуг ужур-дузалыг. Хоорайның чурттакчылары бо станция дамчыштыр база харылзажып турар. Автоматтыг станцияның күчүзүн улгаттырарының талазы-биле ажылдар ап, даа уламчылавышаан. Ол ажылды Кызылдың харылзаачылары Новосибирск хоорайның харылзаачыларының дузазы-биле чорудуп келген.

АТС-3-түң ажыглаарынга харылзаанын тыва аңаа спецпиалистери өске национал эш-өөрү-биле кады бадалыг ажылдап турарлар. Электромехаиктер Виктор Каадар-оол, Адыын-оол Сат дээш өскелериин-даа ажылы мактадыг.

ЧУРУКТАРДА: № 11 профессионал-техниктиг училищенин доозукчузу Ромашка Сарыглар. Харылзаанын электромонтёру деп мергежилин чедип алган, бодунуң хүш-ажылчы оруун бо телефон станциязынга иелээн: АТС-3-түң - ырын дериг-хереселдери.

Оюлар ОХЕМЧИКТИН фотолары.

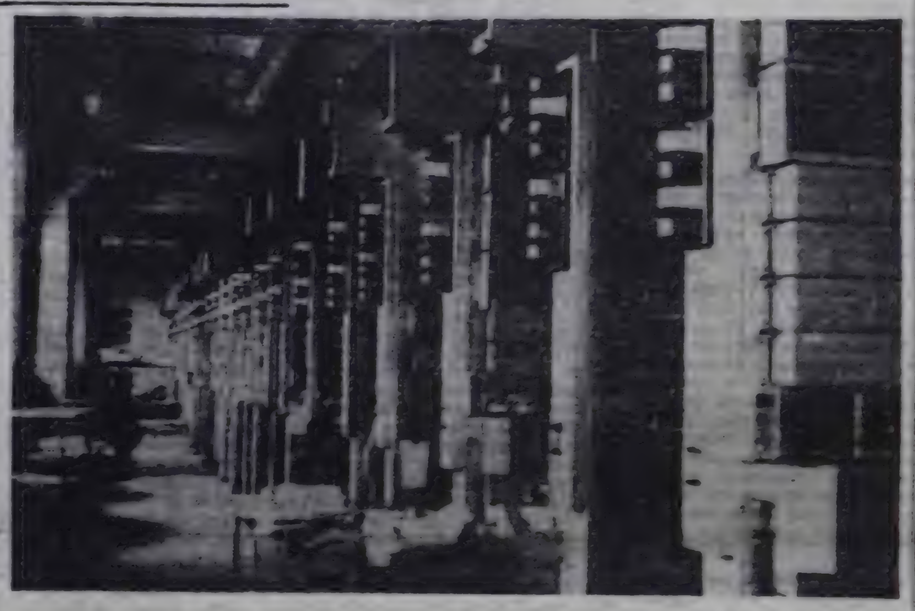

ПАРЛААР ДА ЫЯК БЫЖЫРАР

Социалистиг демократия, ажык-чарлыг чорук совет винтилелее калбарганы-биле холбаштыр бистин республиканың солуннар арминаринга ангыдангы санал-оналдар болгаш бодалдар бижиттиниң, парын, чамдыкта чөрүлээлиг аътырыгларның кедүрүүн турарын черле таварылга эвес. Парлалгага, телевидение болгаш радионуң дамчыдылгаларынга санал-оналдарның, үзел-бодалдарның, тедүргеи айтырыгларның хей хегирлиг литературның, парлалганың ленинния принциптеринге, ажыг үеде бисте революстуг эде тургустунуушкунуун кол идеяларынга дүжүп турар дээрзин хамыктың мурнунда демдеглээр керек. «...Сестүң болгаш парлалганы хостуг бүрүр долг болуп ужуралыг... Партия дээрге, эки-ле тураның эвилеп-дио, партияга үзүүр үзел-бодалдарны иелтередип турар кежигүүнерниин үк эвилеп, бодуу аңгылавас болза, ол башкы ядеп талазы-биле, оон соңгуледе материал талазы-биле чайлаш чок санналар дужер ийик...» дел. Коммунистиг партияның үндезилекчизи, Совет күрүшенің тургузукчузу В. И. Ленин 85 чыл бурунгаар, 1905 чылда «Партия организациязының болгаш партийжи литератураның» дел ажылынга бижээн (полгаалдарының долу чыыладачы, т. 12, аймаар 102-103).

„Бистин республиканың ангы-даа аныяк салгалының солуну «Тывалың аныяктары» 1933 чылдың январь 19-та үндезилеттингеи. Бодуунуң эң башкы-тайгы номерин парлаттырган ол хүнден бээр бедиин чеде чыл дургузунда аныяктар солуну алдарлыг оруктуг эрткен. оон мынаарда штаттыг эвээш санныг ажылдакчылары. аныякоорлары бодуунуң бүгү чоруунуң төгүзүн тургузаарыга, тыва улустуң оолдар, кыстарыың улустарның деминиң парлалганың ёзүзүнга цивилизациянге. чаа амыдырал дээш демиселге оларны эвилелээр чаагай херекке төлептиг үлүүн киргеи. Солуннуң бегүүгү ажылдакчыларының, төө санныг ажылчын болгаш келээ бижиктелеэнниң амгы салгалы мурнуудакының революстуг патриоттуг болгаш интернационалдыг чаагай чаптыларын көргүзедип, үлевчилавышкан. эге тургустунуушкунуун, демократтың, ажык-чарлыг чоруктуң калбартырының улуг төлевиге боттуг улуг база киирип турар деп демдеглээнериниң бармадаазы бар.

«Тывалың аныяктарының» 1990 чылдың январь 1-де үзеп барган номериниң ажыы-төлүзү чөп санналар болгаш бодалдар бижиттиниң, парын, чамдыкта чөрүлээлиг аътырыгларның кедүрүүн турарын черле таварылга эвес. Парлалгага, телевидение болгаш радионуң дамчыдылгаларынга санал-оналдарның, үзел-бодалдарның, тедүргеи айтырыгларның хей хегирлиг литературның, парлалганың ленинния принциптеринге, ажыг үеде бисте революстуг эде тургустунуушкунуун кол идеяларынга дүжүп турар дээрзин хамыктың мурнунда демдеглээр керек. «...Сестүң болгаш парлалганы хостуг бүрүр долг болуп ужуралыг... Партия дээрге, эки-ле тураның эвилеп-дио, партияга үзүүр үзел-бодалдарны иелтередип турар кежигүүнерниин үк эвилеп, бодуу аңгылавас болза, ол башкы ядеп талазы-биле, оон соңгуледе материал талазы-биле чайлаш чок санналар дужер ийик...» дел. Коммунистиг партияның үндезилекчизи, Совет күрүшенің тургузукчузу В. И. Ленин 85 чыл бурунгаар, 1905 чылда «Партия организациязының болгаш партийжи литератураның» дел ажылынга бижээн (полгаалдарының долу чыыладачы, т. 12, аймаар 102-103).

„Бистин республиканың ангы-даа аныяк салгалының солуну «Тывалың аныяктары» 1933 чылдың январь 19-та үндезилеттингеи. Бодуунуң эң башкы-тайгы номерин парлаттырган ол хүнден бээр бедиин чеде чыл дургузунда аныяктар солуну алдарлыг оруктуг эрткен. оон мынаарда штаттыг эвээш санныг ажылдакчылары. аныякоорлары бодуунуң бүгү чоруунуң төгүзүн тургузаарыга, тыва улустуң оолдар, кыстарыың улустарның деминиң парлалганың ёзүзүнга цивилизациянге. чаа амыдырал дээш демиселге оларны эвилелээр чаагай херекке төлептиг үлүүн киргеи. Солуннуң бегүүгү ажылдакчыларының, төө санныг ажылчын болгаш келээ бижиктелеэнниң амгы салгалы мурнуудакының революстуг патриоттуг болгаш интернационалдыг чаагай чаптыларын көргүзедип, үлевчилавышкан. эге тургустунуушкунуун, демократтың, ажык-чарлыг чоруктуң калбартырының улуг төлевиге боттуг улуг

Делегейниң коммунистиг болгаш ажылчын партияларының, өртемчейниң күш-ажыл кижилериниң революстуг, үзүүн төөгүлүг, алдарлыг гимнизи—«Интернационал» делегейге чангыс-даа социал-демократтыг партиянын (Россияның шаанда революстуг социал-демократиязындан ангыда) казжап-даа гимнизи болуп көргөзи. Чүге дээрге пролетариаттың диктатуразының дугайында, будуруглегиниң төпескехереселдеринде молчукчүлериниң хүү ажыглаан шиитпирлеттинин чаңгыс-даа чок! Демократия—грек сес, чонның эрге-чагыргазы дээн үнелиг. Интернационал—грек сес, а дотпа сестинер — араазы, национал — ыяшлар аазы улустар дээн. Чогум үнелиг: улустар, ыяшлар эрээнниң эң-найыралы, каазы ажылдажылгазы, үе-сеткил, дем каттыштырылгазы дээн үнелиг. «Ажылчы чончуг эң-сеткил каттыштырылгазының хүнү — Май 1 деп-тергезин'э дел 1990 чылдың Май Бирге СЭКП ТК-ның Кыйгырыы интернационалзаринин чогум үнелиг ыяштыг шлергейлеп турар.

кижизидилгезинниң айтырыгларыы солуунуи кичээлгейиндеи дашкаарлай бергеи. Үстүнде демдеглеттингеи «Үгбам шыкаш Украина» дел орук демдеглелиндеи өске, интернационалдыг темага хамаарышкан ханы утка-шиирлиг материаллар солуунуң арнында келүүлбейи турар. Аныяктарның интернационалдыг, патриоттуг болгаш атеистиг кижизидилгезинин айтырыгларын чыырдар талазы-биле болгаш экономиктиг шиитпирл

ХООЧУН КОКТУГ

Башчы—бүзиниг сес. Ол әетем билигиний, амылыралчуртталганың делгем оруунче чус-чус кижилерни аътқарар. Ыядыг башкыларың бирээзи Донгак Чанзанович Дыртык. Ол Барыын-Хемчик районнуң школаларынга башкылап чораан, эрткен чылын 60 харлаани, бүзинниг дыштанылга—венсияже үнген.

Башкылал ажылының чыыштыг үелериңде ол шулук сага бижип чораан. Оон шулуктериниң чыыды ному 1966 чылга «Чараам ыры» деп аттыг чырыкче үнген. Күш-ажылдың хоочуну Донгак Дыртык шулук бижиирин үламчылаавышаан. Социалистиг Күш-ажылдың Маадыры хоочун башкы Сарыглар Саятыевна Тамдың-оол дугайында «Хемчик кызы» деп шулуглелге үнзенилээш, ийнги шулуктер номун үндүрериге белеткеп турар. Хоочун башкының ийи шулуун номтукчуларга танышчыраар-дыр бис.

БОДАНГАНЫ БОТКА ХЕРЕК

Сааргылган бүрү, менче тоглаза даазы,
Чаптан куштар мры менең уяратпа.
Чалыы шаамның оруктарын болаар-дыр мен.
Чартыым болган эжимни-даа сактыр-дыр мен.
Арага дээш мени кончуур кижи-ле хей,
Аныяамда доскел чогум чевтеп ор мен.
Орай күзүн, акшый берген назынында
Оңу хейде эргий болаан херээм чүү боор!
Чазын куштар чайтылалы мралжып кээр.
Чараш погаан хевин черим кеттиниптер.
Чалыы назын катап эргип келир эвес.
Частырыгны ам кээп эдер шаам бар бе?
Амыдырал узун оруун тайзы баскаш,
Аныктар аллаг кыла бербезин дээш,
Аас-кежиин аяк долдур четтирзин дээп
Ада кижи чагыы болзуп, хүлээп кергер.

ЭРГИП КЕЛИР

Иштинге-даа, даштынга-даа,
Ие бистиң ажаал чораан,
Чажымайлап өстүргенни
Чандырар дээш чурттаар-дыр бис.
Човаар-шылаар сеткилиң чок
Чоннуң адын бакка борап,
Кижи мөзүн өскүнүпкаш,
Хинчек көөрү амыр деппе!
Хайыралыг назынында
Кара-бажың дүвү дыртаар.
Хилинектиг чурттаганы
Кижи канчап күзээр чүвел?
Кара баштыг ажыдыве
Кайчан бижек аянып чүвел?
Кара баарлыг, көөргел билбес
Кандыг маңгыс ыдыг чүвел?
Чаным-даажың чазалып ап,
Чаартынып чурттазыңза.
Амыраан хыс чанчап келир,
Аас-кежиин эргип келир.

Донгак ДЫРТЫК.

ОРАЙ МИННИИШКИН

• Чечен чугаа •

Узун, кылчыгыр маганбогтуг, чугажак ак аранныг, чүгүрүглелиишээ кара карактарлыг, тырадылай берген койгуу кежи биргүзүү аазанзам сагыышын ада-иелерге үлегер ап, оларның чугаа-домаан кичээнгейлиг дыңнаар, эки ажылдан турган. Чамдык уруглар ышкаш Чүдүрмаага сыйбын-силел чаа чок. Бичиизиндеңе төлептиг, кижизиг кижи чораан. «Эки ачыга ээ хей, эки кижээ эш хей» деп тыва улустуң үлегер чугаазынга хаңы утка сиңиишкен. Чүүгүрмаанның эш-өөрү база арбын-на турган. Оңу дээштиң чеже оолдарның чалыы чүрээ саргыраан дээр. Оларның чамдыктары аныяк кыска өг-бүле тударын ажыл-ёе сүмелеп-даа келгилээр. Ол оларны улут-ла херекке алдайн турган. Эзер-оол шөлээзинде өскен-төрээн сүүрүнга чаңып келген.

Сүүдүң эмнелге бажыңының бир ,сонгазын ажыттаан, ыыраа-сөөк кырбезин дээш шаараш чуга кежеге-биле дүй тыртып каан. Өөзэл иштиңиң аразы, серинн-даа хөлөөк. Эжикти ажыдарга, ак кежеге ишкээр-дашкаар хөлбеңейиин турган. Чүдүрмаа чаа экпелеп бичии шилдерге эмнерин таажакталрлан үштүп, пөсбиле чулгуй түткылаан, вайлай салгылаан. Кидыынга кудумчу-биле кижилер ында-ыяа ыыап, ыыннаар эртип-ле турган. Ол кудумчуже бирле көре каапталга, таныыры ышкаш кижи эртип бар чораан. Чүдүрмаа танып чадаа турда ол кижи ажыттала бергеи. Оон чүдүүлүкке үнүп келгеш аңгыда харапка, ол кижиди ышкаш бижинге ыыннаар, ону дедир фоктаа олургаш. Аныяк эмче ам-на Эзер-оолду таный каан.

Чүдүрмаанның чанынга Эзер-оол кылаштап келген. Ийи-үш чыл эрткенде чугаалажыр чүве тывылбаан-даа ышкаш, Эзер-оолдуң эпчокшуулуп бижиргеи, чугаа эгелеп чаагай тударын Чүдүрмаа эскерип каапаш, оон кижан келгенин айтырган. Оон ийи кижиниң арасында чугаа чоорту эгелээн... Ол кежээ олар дыка ,орайга дээр кылаштаашкан, сударгай ак таллар үнгүлээн, теректерлиг чайгы алаакты хараача дег төгерик аймак чырыы тола чырыдып турган. Төрээн черинүң таалалчыг чайгы кежээзинде ийи аныяк кижиниң бот-боду-на ынакшылы, одагта курган тала оваалаш одаа үндүрүпкени-биле дөмей, чалыы чүректерге ынакшылдың чалбыраажы өөскүп үнген. Эзер-оол Чүдүрмаага аксы-сөзүн берип, кижан кезээде аңаа шиңчы болуруи аазаан. Үдаваанда ада-иелери ургуларын өглеп каапкар.

Ажы-төлүүр, аңыраан малдыг, эштиг-өөрүүг, даскекжиктиг чурттаарын ада-не, дөргүл-төрелгер йөрээп турган болбайн аян. Оларның ол чүүлдерин, йөрээлдери Эзер-оолдуң, кудааның дашты-биле салгын ышкаш сыңгайның эрте берген. Чыл-даа четпейн чыда, Эзер-оолдуң чес-холаы көстүп эгелээн. Ажыл шагы төне бээрге, чанарынче далашпас, огулуг ышкы турар ажыл-хожулу-даа чок, аңаа-ла кылаштажып чоруур эштерлиг апарган. Моон уламнындан чоорту ажылга тура чокталып, ажыл шагында безин чиде бээр. Өг-бүле ажылын чүгле херээжен кижиниң херээ дээр сагыштыг. Бажың ажылы чүгле чаагыс Чүдүрмаага чүдүрүлген. Оозу үргүлүү ег-бүлениң арыг-силиг тудуп, аъш-чемин белеткеп каар. Хостуг эриин чоорту аксы чыттыг кээп турар болу берген. Чаа-ла чурттаага тудуп эгелээн чалыы ажыл-ишти ынаар-дыраар, ажыл-ишке чүрекпир, достүүмес, кежээ Чүдүрмаа удаваанда ажылынга ажыгнп, ында хөй чылдарда ажылдап келген дружуллаглыг кижилерзен үлегер ап, оларның чугаа-домаан кичээнгейлиг дыңнаар, эки ажылдан турган. Чамдык уруглар ышкаш Чүдүрмаага сыйбынсилел чаа чок. Бичиизиндеңе төлептиг, кижизиг кижи чораан. «Эки ачыга ээ хей, эки кижээ эш хей» деп тыва улустуң үлегер чугаазынга хаңы утка сиңиишкен. Чүүгүрмаанның эш-өөрү база арбын-на турган. Оңу дээштиң чеже оолдарның чалыы чүрээ саргыраан дээр. Оларның чамдыктары аныяк кыска өг-бүле тударын ажыл-ёе сүмелеп-даа келгилээр. Ол оларны улут-ла херекке алдайн турган. Эзер-оол шөлээзинде өскен-төрээн сүүрүнга чаңып келген.

Сүүдүң эмнелге бажыңының бир ,сонгазын ажыттаан, ыыраа-сөөк кырбезин дээш шаараш чуга кежеге-биле дүй тыртып каан. Өөзэл иштиңиң аргы, серинн-даа хөлөөк. Эжикти ажыдарга, ак кежеге ишкээр-дашкаар хөлбеңейиин турган. Чүдүрмаа чаа экпелеп бичии шилдерге эмнерин таажакталрлан үштүп, пөсбиле чулгуй түткылаан, вайлай салгылаан. Кидыынга кудумчу-биле кижилер ында-ыяа ыыап, ыыннаар эртип-ле турган. Ол кудумчуже бирле көре каапталга, таныыры ышкаш кижи эртип бар чораан. Чүдүрмаа танып чадаа турда ол кижи ажыттала бергеи. Оон чүдүүлүкке үнүп келгеш аңгыда харапка, ол кижиди ышкаш бижинге ыыннаар, ону дедир фоктаа олургаш. Аныяк эмче ам-на Эзер-оолду таный каан.

Чүдүрмаанның чанынга Эзер-оол кылаштап келген. Ийи-үш чыл эрткенде чугаалажыр чүве тывылбаан-даа ышкаш, Эзер-оолдуң эпчокшуулуп бижиргеи, чугаа эгелеп чаагай тударын Чүдүрмаа эскерип каапаш, оон кижан келгенин айтырган. Оон ийи кижиниң арасында чугаа чоорту эгелээн... Ол кежээ олар дыка ,орайга дээр кылаштаашкан, сударгай ак таллар үнгүлээн, теректерлиг чайгы алаакты хараача дег төгерик аймак чырыы тола чырыдып турган. Төрээн черинүң таалалчыг чайгы кежээзинде ийи аныяк кижиниң бот-боду-на ынакшылы, одагта курган тала оваалаш одаа үндүрүпкени-биле дөмей, чалыы чүректерге ынакшылдың чалбыраажы өөскүп үнген. Эзер-оол Чүдүрмаага аксы-сөзүн берип, кижан кезээде аңаа шиңчы болуруи аазаан. Үдаваанда ада-иелери ургуларын өглеп каапкар.

Ажы-төлүүр, аңыраан малдыг, эштиг-өөрүүг, даскекжиктиг чурттаарын ада-не, дөргүл-төрелгер йөрээп турган болбайн аян. Оларның ол

П. И. Чайковскийниң төруттунгенинден бээр 150 чылынга

УДМУРТ АССР. П. И. Чайковский чаш назынының сес чылын Уралда Воткинск дээр бичежек хоорайга чурттап эрттирген. Анаа ол 1840 чылдың май 7-де даг округунуң начальниги хижинин ег-бүдезинге төруттунген. Оон адазы инженер кижи болзажок музыка хереселдериниге багай эвес ойнаар чораан. Аязы Александра Андреевна кончуг эки мырааг чораан. Ынчангаш оларның өглүнүң музыкага сундулуг апарганы таварылга эвес. «Бичии чажымдан өгелеп орус улустуң аас чогаалын, ыллыгын эргидеги ырларны үргулчу магадап дыннаар чораан мен. Ол чорук меня музыкага хандыкшыткан, мээң чогаадыкчы ажылымның үндезини болган» деп, ол соолунде бижээн.

Амгы үеде Воткинскиде улут композиторнуң музейи ажылдап турар.

ЧУРУКТА: П. И. Чайковский чээнги-биле.

СЭТА-ның фотозу.

«Ажыт-чажыт чокка чугаалажып көрээл» деп чүүлге хамаарыштыр

Байдал дүвүрээзинниг

«Оонуң оруун дуглаар» деп рубрикависке адаа-биле «Шын» солунга уйуп турар материалдарда бижикчилер Ника Ондар, Тамара Оюнуң оорлар-биле демиселди бүгү-ниитиинни, хамаатты кижи бүрүзүнүң хүлээлгези болдурар деп саналдап турарын деткивишаан, бодумнуң санал-оналымны бижикседим.

Бо ажык-чарлыг үеде күш-ажылдың сагылга-чүрүмүн хажыдар, шинчы, күш-ажылчы эвес орулга-биле чурттаварыга турадыг кижилерни сойгаларга, ыяап-биле шыңгыы демиселди бүгү-ниитиинге база оларның биле шыңгыы демиселди бүгү-ниитиинге база оларның биле шыңгыы демиселди бүгү-ниитиинге база оларның

Тувинская республиканская библиотека им. А. С. Пушкина

Бүгү чурттарның пролетарийлери, каттыжыңар!

ШЫН

СЭКП Тыва обкомунуң, Тыва АССР-ниң дээди Совединиң болгаш Министрлер Чөвүлелиниң органы

1990 чыл май 8 вторник № 106 (14306)

1941—1945 чылдарда Ада-чурттуң Улуг дайынынга идепкейлиг киришкеннерге Совет Эвилелиниң Маадыры ятты тыпсыр дугайында

СОВЕТ СОЦИАЛИСТИГ РЕСПУБЛИКАЛАР ЭВИЛЕЛИНИҢ ПРЕЗИДЕНТИЗИНИҢ ЧАРЛЫЫ

1941-1945 чылдарда Ада-чурттуң Улуг дайынында немец-фашистиг эжелекчилерге удур демиселге көргүскен эрес-дидиму болгаш маадырлыг чоруу дээш Совет Эвилелиниң Маадыры атты тыпсыры болза (мөчээн соонда):

Кечил-оол Түлүш Балдановичиге — капитан.

Совет Социалистиг Республикалар Эвилелиниң Президентизин М. ГОРБАЧЕВ.

Москва, Кремль. 1990 чылдың май 5.

• • •

Ол ады ат салган Чардык Эвүтаар Совет Эвилелиниң Маадыры атты шинтизи-биле 22 кижите тывыскан. Оларның чүгле чедизи бо хүнге чедир чурттаан. Маадыр ат тывыскаларга хамаарыштыр «Правда» солунда армия генералы, ССРЭ-ниң комгаалал министриниң ораалчызы Д. Сухаруковтуң таймылбырын бардаан. «Төрээн чурту дээш амы-тынын чеген Мавлид Висаитов, украин Михаил Паникаха, грузин Форе Мосулишвили, тыва Түлүш Кечил-оол, орустар Сергей Мельников, Лидия Литвяк болгаш өскелер-даа берген — деп, ол бижин турар. — Кажымдаадың бо дайзыны улуг. Уруг маңаан Тиилелге хүнүү чедип алыр дээш боттарының хамын, амы-тынын харам чокка бергенневиниң тураскаалыкка кажан-кезээде өрелиг бис.

Ада-чурттуң Улуг дайынының төөгүзүн изиг дээрези-биле бижиивейн турар бис — деп, генерал уламчылаан. — Тиилелгени чедип алырынга төлептиг болган кижилер чамдык таварылгада уттундуруп калганы шын. Ынчангаш бистиң херээнге, ыдыктыг үдээлгевис — төөгүнүң чөптүг шынын тургузары, кижи бүрүзүнүң кылган үүлевин чогуучалыг үнелээри болур. Ол Ада-чурттуң Улуг дайынының бүгү кар-жинчилеринге — дириг арткаларга-даа, бистиң арабыста ам чоктарга-даа хамаарыжыр».

РЕДАКЦИЯДАН: төп пардаларда үнген чарлыктарда командирниң адын Кечил Ооул-Түлүш Балдановичиниң дээш, Дайынның кадыг-дошкун, чымыштыг үезинде орус дылга эптешлес атты шинаар бижиптеринде багай чүве чок боор, аас-биле чугаалаанындаан-даа, телефон-биле дамчыткаш-даа шинаар бижиттинге берип болур.

Кым-даа, чүү-даа уттундурбаан

КАПИТАН КЕЧИЛ-ООЛ— МААДЫР

Улуг-хүндө үнген «Правда-да» тыва эки турачыларның командири капитан Кечил-оолга Совет Эвилелиниң Маадыры атты тывыскан Чарлык понедельникче дүне менээ уйгу-дыш бербеди. Сактырымга ол бедик атты тыва кижи бүрүзүүге, мээн бодумга-даа тывыскан мыкаа болду. Өөрүшкүм кызыгаар чок!

Сагыш-сеткилимниң дойлуушкунун бичии базыглыг алгаш, номчукчуларга маңаа хамаарышкан төөгүүмдыр бээр болдум.

Капитан Кечил-оолду эрес-маадырлыг чоруу дээш Совет Эвилелиниң Маадыры атка киргенинин дугайында чагаалы ТАР-ның нам, чазаанга волк командири Попов биле оон политика талазы-биле ораалчызы Блинков 1944 чылдың февраль 16-да чоруткан. Оон эртенинде шакла ыдыт үткалыг чагаалы дивизия командири генерал-майор Павлов биле политкилдис начальнигы Нитовшиков база чоруткан. 1944 чылдың апрель 1-де үнген «Шын» биле «Тувинская правда» солуннарда шериг министри Сувак биле шериг чөвүлекчизи А. Адамчевский ол-дурган «Тыва эки турачыларның маадырлыг херектери» деп чүүлүнде ол дугайын база бижээн.

Ынчангаш, Кечил-оол Маадыр апарбазаан.

1967 чылда ССРЭ-ниң Дээди Совединиң Националдар Совединиң Даргазы Юстас Игнович Палецкистиң «Улуг Октябрь болгаш социалистиг нацияларның тиилелгези» деп бичии дептержитежи үнген турган. Ында Кечил-оолду Совет Эвилелиниң Маадырлыг аттыг Ленин ордени-биле, а Сурмичи дээр хуторну хостаарынга шилгарангай маадырлыг чоруу дээш Ада-чурттуң Хүндө шаңналы—Совет Эвилелиниң Маадыры атка киргени турган. Тывавиң ажыл-ишчилери оларның чаңгыс чер-чурттуу Кечил-оолду Совет Эвилелиниң Маадыры деп билип турар.

Ю. И. Палецкистиң дептержигежинде капитан Кечил-оолга Совет Эвилелиниң Маадыры атты тывыскан деп ахта кара-биле бижээн. Херек кырында ол дугайында Чарлык үнмээн, чүл дээрге ол дугайында материалдар фронтчу оруктарга читкен хевирлиг.

«Кым-даа, чүү-даа уттундурбаан» деп рубриканың адаа-биле Ада-чурттуң Улуг дайынының төөгүзүүге хүнүүн-не чаа-чаа ырыннарны ажыдып турар бис. Гвардия капитаны Кечил-оол шагда-ла бистиң аравыста чок, ынчаган-даа Тыва республиканың чону ону бодунуң национал маадыры кылдыр санаа турар.

Тыва Арат Республиканың эки турачы аттыг шериг отряды мээн командылаан болугумнуң составынга киргеш. Капитан Кечил-оолга удуртказын ол отряд бистиң полугубустуң 4-кү эскадрону апарган. Эскадроннуң сагылгачуруму, дайынчы белеткели, Төрээн чуртунга бердингени кайгамчык. Командир болу дайынчыларга үлегер болуп, шериг тапсазы-биле билдиҥнин, кызыгаар чок эрес-дидимни көргүскен. Оон командылаан дөртку эскадрону Ада-чурттуң Улуг дайынының үезинде болуп ошуп читпес алдар-биле бүргеш.

Эрес-маадырлыг дайынчы чоруктары дээш база хүүда дидим болгаш дээш гвардия капитаны Кечил-оолду Ленин ордени-биле, а Сурмичи дээр хуторну хостаарынга шилгарангай маадырлыг чоруу дээш Ада-чурттуң Хүндө шаңналы—Совет Эвилелиниң Маадыры атка киргени турган. Тывавиң ажыл-ишчилери оларның чаңгыс чер-чурттуу Кечил-оолду Совет Эвилелиниң Маадыры деп билип турар.

Ю. И. Палецкистиң дептержигежинде капитан Кечил-оолга Совет Эвилелиниң Маадыры атты тывыскан деп ахта кара-биле бижээн. Херек кырында ол дугайында Чарлык үнмээн, чүл дээрге ол дугайында материалдар фронтчу оруктарга читкен хевирлиг.

«Кым-даа, чүү-даа уттундурбаан» деп рубриканың адаа-биле Ада-чурттуң Улуг дайынының төөгүзүүге хүнүүн-не чаа-чаа ырыннарны ажыдып турар бис. Гвардия капитаны Кечил-оол шагда-ла бистиң аравыста чок, ынчаган-даа Тыва республиканың чону ону бодунуң национал маадыры кылдыр санаа турар.

8-ки гвардейжи аттыг шериг дивизиязының болгаш капитизи-биле 6-гы гвардейжи аттыг шериг коруузунуң кол утланмышкынынга чоруткан чаңгыс ол операция дээш гвардия капитаны Кечил-оолга Совет Эвилелиниң Маадыры атты тывыскашаан, дөртку тыва эскадронну Кампгалал министерствозунуң түү-биле шилгаан болуп.

Ынчангаш бо херекти ишкиедиҥи-биле Силерден дилег кылып ор мен, эш Совет Эвилелиниң Маршалы, 1969 чылдың февраль 23-те Совет Чепсектиг Күштериниҥ хүнүүге чедир гвардия капитаны Кечил-оолга Совет Эвилелиниң Маадыры атты тайсыр дугайында Чарлыктың үнүп келгинге база эки турачы тыва эскадронну ССРЭ-ниң Кампгалал министерствозунуң Кызыл тугу-биле шаңнаар дугайында Силериҥ дужаалыкар үнүп келгеп ор мен. Оон-на чылдагаанымда-биле ат тыпсыр дугайында бо чагаалы Силерже чоруттум. Оон ынай чүү-даа кылыр аргам чогул, чүге дээрге мээҥ дайынче эштериниҥ хөй кезии дайын үезинде олген. Мээҥ бо бижээн материалымны чүгле б-гы ээттыг шериг корпузунуң командириниҥ орлакчызы чораан генерал-майор И. Ф. Куц биле ол корпустуң составынга чораан чогаалчы М. М. Вершинин олар бадыткан болур. Оларның адрестерин мында көжүп кагдым.

Оон ангыда, Силерни мензо бүзүрээр боор деп бодаар-дыр мен, чүге дээрге мениҥ дайын мурнуҥда үелерден бээр таныыр болгай Силер, Ортаакы Азиага басмачылардың кады ойлаан турдувус, фронтчу оруктарга база ужуражып келдивис. Мээҥ кавалер армейжи школаны эрткенимни пат билир Силер, мээҥ бижээн бо материалым хүүда сорулгалар сүрбейи турар. Тыва чоныҥ алдарлыг оглу гвардия капитаны Кечил-оол төлептиг болганы Совет Эвилелиниҥ Маадыры атты алырын, а Тыванның эскадронунга Кампгалал министерствозунуң түү-биле шилгаан болуп.

Силерге ханы хүндүлелбиле Ефим Попов».

(1968 чыл).

Бо-да бүгү төөгүүм, Түлүш Балданович Кечил-оол-даа, Ефим Абрамович Попов-даа дугайында 1970 чылда үнген «Эки турачылар мурнуку шугумда» деп барымдаалыг тоожумга тодаргай бижээн мен. Бир чылдагаан-биле ол ном номчукчуга четпейн бартаан...

Эки турачылар дугайында материалдар чыыр кылдыр мени кижи-даа томуйлаваан, минаагаш командировка акшазы деп чүве көрүп көрбээн мен. Бергедээшкиннерге таварышпышаан, материалдар чыыр алгаш, ном бижиин каарымга, ону чырыкче үндүрбейн баарга, сеткиимниҥ хамызындан дыка-да хомудаан мен. Ол бүгүниҥ соонда чөптүг чорук деп чүве бар боор бе деп дадагалаан-даа чордум. Ам бо-гүн, Маадыр атка киргенинин соонда 46 чыл эртеҥде, эки турачыларының командири Кечил-оолга Совет Эвилелиниң Маадыры атты тывыскаашынга дыка-ла өөрдүм.

Кодур-оол ОЮН.

(«Шыҥның» корр.).

«ПРАВДАНЫҢ» БАЙЫРЛАЛЫ

Партиавың код солуну «Правданың» фестивалы Парлалга хүүгү таварыштыр Москвага ССРЭ-ниң Улус амыдыралының чедишкининериниҥ делегатизинге ажыттыган. Делегатиҥ павильонунга дискуссия болгаш солуп ужуражылгалар клубтарын ажылдап турган. Фестивалга келгенинер «Правда» сыгыдыҥ ажылдакчылары-биле ужуражып, солуга турускаатқан делгелгелерни көрүп, сонуургап турар айтырыгларының талазы-биле дорту харыларны ап турган. Кижилер боттарының сонуургалдарының айы-биле болгулежин алгаш, чуртта болгаш делегейде боор турар болуушкуннарны чугаалажып турган.

ССРЭ-ниң Президентизи, СЭКП ТК-ның Чиигизе секретары Михаил Сергеевич Горбачев май 5-те делегатерге чедип келгеш, барык бүдүн хүн дургузунда чон-биле ужуражып чугаалашкан. Беседеге эде турулгузушкун, оон берге-дээшкиннерниҥ база чуртту мурнунда туруп турар парын түүлдерин шинтирип алырының дугайында айтырыглар кол черни эзелеп турган. Бистер ам шинтирииҥ үе-чадала чедип келгеп бис. Хүннээн алдынган хообулуларга үнелеп-ээш, экономикага үнделиг чаарычылганы кылыр ужурлуг бис. Партия съездизи база чоогшулап орар. Анаа партилиниҥ ролюнуң, турар черииниҥ база оон сорулгаларының дугайын бүгү чонга дорт билдиргир кандыр аргаларын бүгүдүү шаап туралын улус илереткеш, ындыг чоруктар деҥге эде турбугтулгушкунга дорт хүрелеп-ыышын-дыр деп санаан. Президент оларны деткеш, эмин эрттир барыын болгаш чоон үнделиглер-биле кады чоруп олобос бис деп чугаалаан. Бис аныяк оол комсомолду кандыг чүүлдер кыдыгып турар-ыяр деп айтыргаан. Партия аныяк коммунистер организациязын ээзээде деткип келген, бир эвес аныяктардан, хоорлу бээр болза, партия чаа күш ап шыдаар дээш ол чугаалаан.

Ол хүн шинтирииҥ «Правданың» фестивалы май 6-да база удамчылаан.

(СЭТА).

ЭРЕС-КЕЖЭЭ БООРГА

Татьяна Дамбаевна Колдун мергежилиг — садыгжы. Оон ол ажылынга ажылдаан үези он ажыг чылдар-биле санаттынар. Мен оңу бодуңун шилип алган мергежилиг эки биларгы-биле, чон-биле чугаалажып, ажылдан биларгизи сагыш алыычылаанын хүндүтколеп чедип алган деп билир мен. Кажан садыгжыныс кажының айы-биле элээн үеде ажылдавайн базарга, оон дажыныга кызымаан ам эскерип, Ажыр-Кежигиниҥ чурттакчылары садыгжының чокташ бээр таварылгалар безин тургулаан. Бичии суур черге кижилер бот-боттарын билчир, таныжар болгаш мындыг. Эки чүүл ол дораан эскертинмес джиири дег, оон оруу эмнелгелериниҥ телегелеенин таланыларынга бодаарга, улуг дээрзин амыдыралдаан билир бис. Садыгжыныс чокта, чем магазинни эмнижрей-ле бээр. Кижилер ынча дижип чугаалажы бээр чүве.

Чонуҥ мындыг, мындыг дээри белен эвес херек деп билир мен. Магазинге бар чурум турар ужурлуг, ону садыгжыларга хамаарыштыр чугаалаарым ол. Чамдык таварылгаларда чурум мик чүүлдер бистиң талавыстан база турун келгидээр. Оочур барымдаалавас, магазин эжиин үреп каар чыгыы күшбиле мурнай киреринге бодаар кижилер чок эвес, аравыста бар болгай. Эдиҥер вайы-биле таптыг туруп алгаш,садыгжыныр болзувусса, оочур дурген-даа болгай. Садыгжының ажылдарынга-даа, садыгн алыкчы кижите-даа таварымчалыг болур деп бодаар мен. Улуг эвес-даа болза, чугула бо чүүлдерни кижи бүрүзүү сагыыр болза деп күзел бар.

Татьяна КУШКАШ.

Тожу район.

ТЫВА АССР-НИҢ ДЭЭДИ СОВЕДИНИҢ ЧЕДИГИ ЧЫЫЖЫНЫҢ БИРГИ СЕССИЯЗЫНЫҢ ДУГАЙЫНДА

Тыва АССР-ниҥ Дээди Соведининиҥ чедиги чыыжының бирги сессиязы бодунуң ажылдын 1990 чылдың май 10-да 14 шакта СЭКП Тыва обкомунуң Политиктиг чыгымдыкшын бажыңының улаштыр чыыжында.

ТЫВА АССР-НИҢ УЛУС ДЕПУТАТТАРЫНЫҢ КИЧЭЭНГЕЙИНГЕ!

Дээди Совединиҥ сессиязынга келген Тыва АССР-ниҥ улус депутаттарының бүрүтколеенинге 1990 чылдың май 9-га Советтер бөлүүнүн бирги шаанда 107 дугаарлыг өөрелге 9 шактан 20 шакка чедир чорудар. Телефон № 2-55-42.

Май 10-да СЭКП обкомунуң Политиктиг чыгымдыкшын бажыңынга 10 шактан эгелеп бүрүткээр.

КЫЗЫЛДЫҢ № 870 ДЕВИСКЭЭР СОҢГУЛДА ОКРУГУНУҢ ТАЛАЗЫ-БИЛЕ РСФСР-НИҢ УЛУС ДЕПУТАДЫНГА СОҢГУЛДАЛАРНЫҢ ТҮННЕЛДЕРИНИҢ ДУГАЙЫНДА ОКРУГ СОҢГУЛДА КОМИССИЯЗЫНЫҢ

ДЫҢНАДЫЫ

Кызылдың № 870 соҢгулда девискээр округунуң талазы-биле бадылаашкынарның түннелдериниҥ дугайында участок соҢгулда комиссияларының протоколдарын сайгарып чугаалаашкын кергеш, округ соҢгулда комиссиязының тодаргайлаа болгаш:

РСФСР-ниҥ улус депутадыын чөптүүшкинниҥ девискээр 95628 кижини киргеш, бадылаашкынга 60488 кижи, ол 63,3 хуузу киришкен.

785 соҢгулда бюллетеньнерин күш чок деп санаан. СоҢгулдарның комиссияларының тодаргайлаарын аңгылаан.

Улус депутадынга кандидаттың фамилиязы, адазының ады

	саны хуузу	сан хуузу	саны хуузу	сан хуузу
Верещагин Виктор Александрович	28636	47,3	34867	51,4
Ооржак Шериг-оол Дижижикович	29643	49,0	33090	49,7

«Улус депутаттарының оңгулдаларының негелделери» РСФСР-ниҥ Хообулузунуң 48 чүүлүнүң дүрүтүр Кызылдың № 870 округунуҥ РСФСР-ниҥ улус депутадынга Ооржак Шериг-оол Дижижикович, 1942 чылда төрүттүнген, Ооржак кежигүнү, Тыва АССР-ниҥ Министрлер Чөвүлелиниҥ Дүрүтүлү, Кызыл хоорайда туратаан тергеп, шиитпирээн.

Округ соҢгулда комиссиязы.

1990 чылдың май 5-те Кызыл хоорай Соведининиҥ улус депутаттарының ҥатап бадылаашкынарының түннелдериниҥ дугайында хоорай соҢгулда комиссиязының дыннадыы

Округтарның дугаарлары болгаш улус депутадынга кандидаттарның фамилиязы, ады, адазының ады	СоҢгулдарның санында	Бюллетеньнерни алган	Бюллетеньнерни алдынган	Депутатка ёзулаан бюллетеньнерниҥ санында	Депутатка ёзулаан бюллетеньнерниҥ хуузунда	Кижи чүгү	Кижи чүгү	Хүлээп алынган бюллетеньнерниҥ санында	Хүлээп алынган бюллетеньнерниҥ хуузунда
№ 47. Сат Камиль [illegible]	473	247	242	94	38,8	146	60,3	2	шиитпирээн
[illegible] Анатолий Владимирович	473	247	242	121	50,0	117	48,3	2	шиитпирээн
№ 51. Бора Радислав [illegible]	147	80	77	37	48	38	49	2	шиитпирээн
Куулар Светлана Благотворовна	147	80	77	35	45,5	40	51,9	2	шиитпирээн
№ 66. Романенко Галина Ивановна	216	126	126	78	61,9	47	37,3	1	шиитпирээн
№ 191. Ангрын Владимир Гавриилович	175	138	138	59	42,7	77	55,8	2	шиитпирээн
Сампа Виктор Сарович	170	138	138	80	58	57	41,3	2	шиитпирээн
№ 136. Коопманна Людмила Алексеевна	136	91	91	64	70,3	27	29,6	—	шиитпирээн
Куулар Ивалар Шүлегмаа	136	91	91	26	28,5	61	67,1	—	шиитпирээн

Округ соҢгулда комиссиязы.

Эйлиг-хемчилерниҥ кичээнгейинге

ӨГБЕЛЕРНИҢ ДУРЖУЛГАЗЫН АЖЫГЛААР

Эде тургустуунуушкунун ажык-ларлыг чоруун ажыглап алгаш, чаңгыс черчуртташтарымга, эйлиг-хемчилерге, бодумнуң хөрээмни айтып коруур ямдык болдаалырымны пландалга дамчыштыр чугаалаар болгай-мыр мен. Мээҥ сананалырымның чамдыызы сизеримниҥ боттарынга эгелээн ажылыыгыла адаҥгы бирии бис (улам экп.

Алыс чуртум — Эйлиг-Хем болгаш оога ажыг дыгдыг сеткилимни төрүттүнүп, дыка-да өскүлеп чоп Шын-биле-даа ынаныкшыл тура-ла ойнаар аймак-ка кээп турбуттар. Сайгын Баянкол кежиинге ойнаарынга ортулаан Мандыгай-ла тараалыгларга ыяш-ла ыяш болуп адаатпас. Ынаныкшыл ужуп

ДЕЛЕГАТ КЫМ БОЛУР ИРГИ?

Кызыл хоорайлык партия организациязынын СЭКП-нин XXVIII съездизинге делегат боп баар ажыл-үүле хынга таваржыр ирги? Бо айтырыгга харыны бээри-биле май 11-де хоорайның партия эге организацияларынга сонгулганы чорудап. Анаа 50 чылдан хөй бадылаашкынны эдээн кижи делегат болуп, республиканың коммунистерин партининг XXVIII съездининге төлээлээр. Кандидаттарның кайым сагышкө таарыжып болуруп, кым эң-не хөй бадылаашкынын алырынга тилептингил? Партия ие организациялардан депутаттыкка 30 ажыг кандидатуралардан артыкаш 5 кандидат — хоорайда кол мургулайында биллингир кижилер, азак дээрге-ле одарны коммунистерниң дыка хөйү танымыр. Кымнарыл ол?

Асовычев Валерий Андреевич, 1939 чылда Оренбург хоорайга төрүттүнген, 1959 чылда Оренбургтуң автоорук техникумун доозанының соонда Тывага хуваалда ёскүзээр келген. Чалдаана, Кызыл АТБ-лерниң ажылдаан туружу ол-ла уеден бот-өөредилге биле Кемеровоскиниң политехникалыг институтун доозан, 1965 чылда «Тыва авиатрасса» хатыг авиакомпанияның парткомунуң секретарынга сонгуулган. 1965 чылда бир СЭКП кежигүнү. Өг-бүлелиг, ийи уруглуг.

Тас-оол Роман Всеволодович, 1956 чылга Барнаул Хемчик районунуң Кызыл-Мажалык сеткилинге төрүттүнген, тыва, 1978 чылда Новосибирскиниң күрене хозяйственно-экономика институтун доозан. Амгы үеде «Тувинская правда» солунунуң кижи хаалгазының эдээлекчизи.

Эртикен субботада оларның ужуг-биле чугаадажыр аргалыг болган бис. (Маннага биле Тас-оол чай чок ажылдап турган). Ам оларның-биле бесегазы-ла номчукчуларның кичээнгейлиг парладывыс.

• • •

Айтырыг: Кайы-кайы партия эге организацияларының-биле ужуражып каапткыңар?

Харыы: Ус-шактың кызыы болганындан ужуражылгалар кылып четтикпээн бис. Ус байырлалдар-биле капсырлажы берген болгаш, эге организацияларның чайы-даа чок турган.

Айтырыг: СЭКП ТК-ның партининг XXVIII съездизинге Платформазынга хамаарылгаларыңы чугаалап көрүңерем. Ында кижиргиген чүүлдериң кандыг оруктар-биле чедип ап болурул?

Вальков: Хоорайның отчёт-сонгуулдалыг партконференциязынга СЭКП-нин Платформазында турар мен дээ чугаалаан мен. Платформаның чамдык чүүлдериниң дерек кырында боттаны турарын, чижээ, хөй партиялыг болуп болурун көрүп тур бис. Ынчалзажок болуш хуумда маңнаг арай-ла таныжыпкан мен. Чүге дээрге хөй партиялыг чагыг кылдуунда чогуур болгаш, төрээн, бодалдажыпкаш чедип болуп дээрээ болгаш чиг ёзу-биле бадыкпаан оралдажып турар дээ бодаар мен. Хөй партиялыг болурукчу дугаларын көрүп ап көрүп сонгуулганы биле таныжыпкаш дыка чүүлдүг-биле чедип ап сонгаарга шиг-ле болгаш, ынчангаш бистер хөй партиялыг чагыг кылдуунда чедип ап сонгаарга шиг-ле болгаш дээш санаар мен.

Айтырыг: Партияның тус-тузуунуң талазы-биле бодалыңар кандыг?

Вальков: Бо талазы-биле хөй хемчеглиг болгаш ону-биле чогаа хем. Коммунистер демократтыг болгаш марксисти платформалар ажылдап кылдыңган. СЭКП-ниң Платформазы биле марксисти платформада тудушкак чүүлдер хөй. А демократтыг платформатыңа дыка хөй чүүлдерибиле чөпшээрежиг шыдавас мен. Оларның эң кол ылгалы — марксизни-ленинти өөредилгени буза шаап турары, ажылның чонунуң авангардчы партиязы турул болуур деп чүүлүг шүүтүл хүлээп көрбейн турары. Олар парламент партиязын тургузарын ораалажып турар — ол дээрге мен бодаарымга, бизе мартыжымышкын клуву төлевилер-дир: чедиглиг, чүгээлээжып-чугаалажып, тарай бээр— ынчаар-ла даразыпла чымыкка чедир-ле чугаалажып чүве үттүнүүрүп каап. Мен хуумда демократияны мурниды аарак, демократтыг централизминиң принцибини кампаан алыры — ол-ла деп санаар мен.

Вальков: Платформада болган Кубата ие организация биле обком, хөдөйлөм аразында моожаш, райком эвенээ ажыттаңнаар уштука болгаш дээ.

Асовычев: Бир эвес СЭКП-ниң Платформазын хүлээвес болза, оон үнүп ал. Бодунунга турул турар партининг үе-чаза хербелээн херээ чүл? Бо талазы-биле мен Ельцин, Травкин, Афанасьев сүлдезиниң тутужун найгаарыкшыл мен. Мынчаар таварылгада ангыланыр-гыч дээре.

Айтырыг: Бир эвес съезднинг нөлүүзүнден сонгал бээр аргага турган болза, оон чүүге сеглеттээр силер?

Вальков: Ынчаар болза съезднинг комиссиялары, секциялары тургустуларыга хамаарылгаар кандыгыл?

делегат бүрүзү санал-бодалы-биле солчуп, тургустуган байдалдан үнеринин оруктарынга хамаарыштыр чугаалажыр аргалыг болуру билдингир. Ынчангаш бодум хүүмда партининг эрге-хүдээлелериниң 4 бодулче карап ийик мен. Ынчаарга программныг чүүлдер (эмгек сорулгаларын хемек кылырга күүседиви), үнге, организаксиг хүлээлге, дөрттө, идеологтуг хүлээлгэзи: бодалдарның хөй янзылыын бодаларынга, маңнаеын эвес турустарны шүүмчилээри.

Молемай: Мен база-ла коңчуг тодаргай. Программны ажылдап алыры чугула деп бодаар мен. Идеология ажылын бээрледир. Националлар аразының харылзааларынга партия болчумчалыг рольду ойнаар ужурлуг. РСФСР шын-ны үлүг девискээрде чаяг айтырыглар хөй, ынчангаш маңаа партининг чугула улуртуур органнары туралы албан болуру чөп.

Асовычев: Бир дугаарындала бот-тодаратгыын алыры чугула деп бодаар мен. Бо чугула айтырыг талазы-биле дугуржуп албайн чыда, чугаа чорузары дээрге согаашка суг шоңнарры-биле дөмей чүвеин. Эң чугула турустарга бижиглиг докуаал алза-ла, эң-гир ёзу-биле хөделир апаар: кижилер чүге компартияже кээп турар кылдыр, шак ынчаар ат-алгаалыг ажылдарны чугула. Мен бодаарымга, ажыл-агый айтырыгларындан бурунгу-биле ылай бээр деп чүве партиге болдунмас. Төлевилер-дир: чедиглиг, чугаалажып-чугаалажып, тарай бээр— ынчаар-ла даразыпла чымыкка чедир-ле чугаалажып чүве үттүнүүрүп каап. Мен хуумда демократияны мурниды аарак, демократтыг централизминиң принцибини кампаан алыры — ол-ла деп санаар мен.

Вальков: Амга чедир-ле чугулар бажында мынчаар-сининг калган: кабель чок болза, партия хооркомунга кээп ап-тайгы үеде-ле турар болза бага-ла бээр чүвел.

Асовычев: Чаа-ла бир удуртукчу долган келди: хемчеглиг-хемчеглиг тене бөлөк деп. Хемчеглиг чүвеин октапкан, оон айтырыны барын шинчилеп бээр чүве шилээн. Боттарывыс-на ажылын партия хооркомунга пайбын паттар ышкыры-ныңгыы болгаш-тыр бис.

Вальков: Чиглиг сорулга айтырыглар шинчилеп, коллективтерде коммунистер тавакчыдыр хелеглежикшиг чүгүдек. Кажыг-даа таварылгада Коммунистиг партия ном орулугга болгуун, саллаты ачаа-тураа-ла апаар.

«Тогерик столга» Надежда ЭРГЕП киришкен.

Профэвилел организацияларында

АЖЫЛ БИЛЕ ӨӨРЕДИЛГЕ КАДЫ

Бүгү чуртта-биле бир дөмей республиканың профэвилел организацияларында отчёт-сонгуулалыг кампания дронулган, профвилел комитеттериниң чаа составтары сонгуттуруп ап профэвилел активизиг кол угланыышкынарының талазы-биле комиссиялар тургустуулган.

Чуртуун иштинде тургустуулган ажыл идепкелиг-политиктиг байдал совет ниитилелге профэвилелдерниң ролюнуң болгаш туружуунуң дугайында айтырыгны чидин-биле тургузуп келген, оларның ажыл-чорудулгазынга үндезин эде тургустуулушкуну чорударын негээн, ажыл-ишчилериниң эрге-ажыктарын хамгалаарынче кол кичээнгейин уткандырган.

ВЦСПС-тиң VI пленуму болуп эрткенин билир бис. Мээң бодаа турарым-биле алыр болза, ук пленум төөгүлүг ужур-утказыг болуп турар. Чүге дизе чүгле аңаа профэвилелдерниң ажыл-чорудулгазынга чогуур түңнелдерин үндурүп, профэвилелдерниң административ-рациялларының айыылдан эртпес, чөпшүл болгаш эмин эртир дээш-ангыыр чорууун шүгүмчүлээн. Оон дарый үш-түнташ, ажыл-ишчилерниң үндезин эрге-ажыктарын хамгаларының болгаш бот-башкарлымышкынның оруунче угланымышкынны шилип алырын айыткан. Бо бүгү профэвилелдерниң амыдыралынга эргиделиг болуушкун болуп турар.

Нөе, ВЦСПС-тиң VI пленуму бөдүүн эвес сорулгаларны ндип үндүрген. Профэвилелдерге бот-башкарлыышкынның оруунче доп-доозан кирери берге-ле. Партийжи-административтиг органнар ажылчынналр биле администрацияның аразында харылзаа тулар талалыг болуп чанчыгып калган. Чамдыкта профэвилелдер харын-даа администрацияның талалакчызы болуу бээр тавакчыдыр. А профсоюздарга боттарының шак мындыг роли-на таарыжып калган, кажыг-даа хоойлуулар оларны бот башкарлымышкын ийи-сөөлүнде угланып шыдавас кылдыр сагындырар. Чамдыктар ажылчынналр-биле кады администрацияга удур хемчеглиг-ниыын, сан-хөө база культура-кижизидилге ажылдарының айтырыгларын билиринден ангыда, ол бүгүнү практика кырынга ажыглап билир болуур ужурлуг.

Ол бүгүнү биле алырын күзээе, өөренир апаар. Профэвилелдериниң область чөвүлелиниң чанында профэвилелдер курстары ажылдаан турар, ында профэвилел активиниг 2-3 хонуктуг кыска семинарлары чоруп турар. Ук курстарга чыл санында 3-4 мүң профэвилел активчилерге өөредилгениң ном хевиринге бирээзи билиниг бөлүдүп турар. Төлевирде көрдүүген ажыл-ахыйтарның бирмээзин, профэвилелдерниң область комитеттери прокуратор-биле, дакпаатчыгчан кижи санныг өөредилге керээзин чарын турар.

Эрткен өөредилге чылының түңнели-биле алырга, курстарга профактивти өөредилгениң талазы-биле планын ме[illegible] профэвилел обкому (даргазы Е. В. Черногривов), улус өөредилгезиниң болгаш эртем ажылдакчыларының профэвилел обкому (М. Ч. Ооржак), агроүлетпүр ажылдакчыларының профэвилел обкому (А. Т. Сотпа) күүгүне албан чердиниң профэвилел обкому (Д. М.-Д. Ооржак) ажыр күүседиңнең болуп турар. Профэвилел активиниң өөредилгезин организастарының талазы-биле ажылды үстүнде азы кирген адырларының удуртукчуларын удуртуп турганын маңаа демдеглеже чугула. Олар республиканың районнарынче үнүүшкүнүүр семинарларны организастап, боттары лекцияларны номчуп турарлар.

Ынчалза-даа чамдык профэвилелдерниң адырлар аайы-биле комитеттери шак бо бүгүже коңчуг кошкак кичээнгейин угландырып турар. Үлетпүр тудуг материалдарының болгаш тудуг ажылдакчыларының обкому план ёзугаар 200 кижини өөредир турган, чүге 38 кижини өөредилгеже чоруткан.

Профэвилелдер курстары профоблчөвүлел-биле кадычыл санында план ёзугаар профактивти эвилелдер аразының семинарларын республиканың районнарынга эрттирип турар. Ынчаар семинарлар Барыын-Хемчик, Бии-Хем, Каа-Хем, Эрзин, Тес-Хем, Монгун-Тайга, Тожу районнарга организастыг эртикен.

Профоблчөвүлелниң ажылдакчы улус ужур-утказы көргүүшүн тура, өөр-черлерде өөредилгениң кол хевиринге бирээзи профэвилелдер активизиг школаларын дээрбин утпаза солуна. Оларны удуртуп бүдүүшүүге черлеринде, албан чергелиг-ге, организацияларга тускай-ла болуу.

Эвээш кижилиг профэвилел организацияларының активи өөредирде профэвилел обкомнарының, райкомнарының чанында доктаамал эвээдээн турар семинарларны [illegible] Профактивтиг школаларды түрүүк, харын-даа доктаамал ажылдан турар семинарлар-даа республиканда ажык эвээш туружуунган дээрбин мунгаваа-биле мынчар апаар бис. Алырлар айы-биле комитеттерниң талазынга оларже кичээнгей салдынмайн турары ол.

Оон ангыда, кандыг-даа профэвилел активизиниң ажылынып чеңнешкинниг бодурунуң магадылалы өөредилгениң бот-өөредилге системазы болуп турар. Ол бүгүне «Профэвилел активизиниң библиотекажыгажы» деп үндурүлгеен методиктиг материал болуп болур. Профэвилелдер курстарының библиотеказындан алдынган литература болгаш рекомендациялар бот-өөредилгеге улуг дузалы чедирип болуо. «Шын», «Тувинская правда» солуннарның арнинарынга профоблчөвүлелдиң харыысалгалыг ажылдакчыларында-хаая чүүлдерни бижип турар, оны база-ла ажылга ажыглаары чугула.

Эде чергүстүүрүүлелдиң амгы үе-чадазында профэвилелдерниң ролюнуң бедээнин барымдаалап, «Шын», «Тувинская правда» солуннарның арнинарына партийжи рубрикалар-биле чергелештир профэвилел темазыңга хамаарышкан материалларны доктаамал чыгыдып, профажылдың талазы-биле сүмелерни, рекомендациялары парлаары күзеннир.

Миңаяа ТАШТАНДИНОВ
Профэвилелдер курстарының директору.

КУНГУРТУГНУҢ ХОЙЖУЗУ

Каргы хойжу бригалазының малчыннары бо чылын хоюн кыштан хүр ажырган, оон түңнелинде төрээн хойларының төлүн менги доруктуруп турар. «Тере-Хөл» совхозтуң дуржулгалыг, мурнакчы ажылдыг хойжулары мында эвээш эвес. Оларның арасында Тыва АССР-ниң алдарлыг малчыны, район Советиниң улус депутаты Константин Сурумгур, оон кадайы Ханды Күнчүн, Андрей Самдан, Анатолий Санаа болгаш өскелер-даа бар. Бо малчыннарның көргүзүглери база-ла багай эвес, планныг онаалдаларын күүседип болурунуң бүгү-ле аргалары, курлавырлары бар деп санаар турарлар.

Каргы хойжу бригалазының хоочун ажыдакчызынга Дамбаа Чыдыранович Хертек хамааржыр. Ажылдап келген чылдарының дургузунда совхоз будурүлгезин, малаигыя мал ажылын хөгжүлер дээш доктаамал сагыш салып келген кызымак ажыл-ишкин. Ону Каргы хойжу бригадазының бригада чөвүлелиниң дарга-зынга соңгаан. Чөвүлел бригаданың кежигүнериниң ажылдаарынга, чурттаарынга, дыштанырынга таарымчалыг байдалдарны тургузар, ниитиниң малының баш сагыш өстүрер, продуктулуун бедидер дээш тодаргай хемчегларни ап турар. Оон улам мындан бригаданың малчыннары планныг онаалдаларын күүседир дээш шалыпчы ажылдап турарлар.

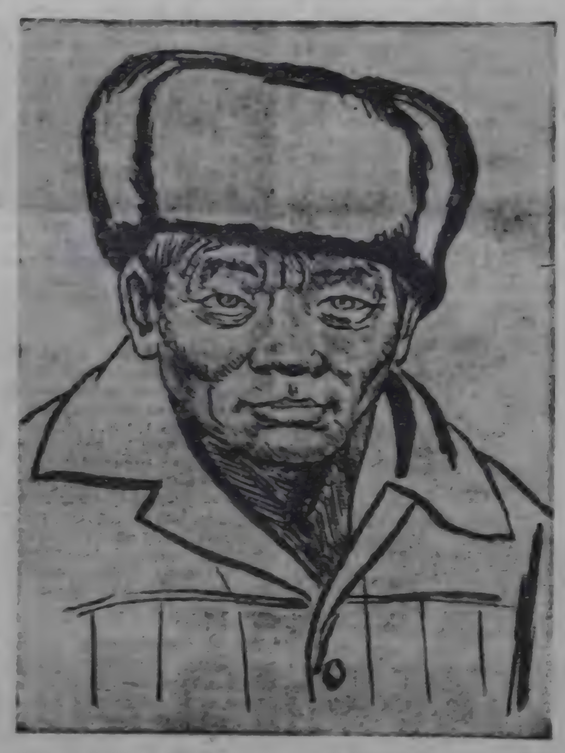

ЧУРУКТА: Дамбаа Хертек.
Ким БУЛУГҮННҮҢ чуралаа чуруу.

«АЖЫ-ЧАНЫ» АҢГЫ-АҢГЫ

Республиканың Эрзин биле-даа районнарының малчыннарга районнар тестеринде бир метеотанцилер малчыннарга тос черинге радиоларын дамчыштыр аткан байдалын дыштаан бурган турарының дугайында «Шын» солунче бижээнгир. Ынчангаш ол чүүлдүң хамаарыштыр республиканың чүге ышкы-ажыымның кол аңгы болганда — мал ажылынче оның күзээлгелиг үлегерлерни түрбен. Тывының улус ажыл-агыйның хөгжүлээнинге метеорологияның ажылынга хойжу бүрүүрүнге, малаи бүрүүнге чедиргенин бот-тускайлаар дыштаан турар. Ынчангаш-даа болза республиканың хойжуларын, ажыл-агыйларын өскелерге аңгыларының ажылдаачыларын чамдык таныжыпкан болуп эргежок чүүлдер болуп турар.

Харын кырында Тывавыкын чүгээлээрлиг бүгү хөгжүлүүлүг-ге-даа метеорологияга спецпалдыг мергежилгелиг ажылдаан турар. Олерниң ачы сорулгазы болза, хайгаарал ажылдарың чорудары болуп турар. Тодаргайларга, синоптиктиг хүүсавлар дээш алдар үелерде аңгарының температуразының, өл-шыгының, базымышкының болгаш өске-даа демдектериниң байдалдарын чараап, дыныалыры-дыр.

Малчыннарны, бирги үзүгеге, даартаан хүн кандыг болуруун, 2-3 хүн болгаш чүнү манап болурул дээш чижектиг айтырыглар сонгуттагыын турар. Бо болза, агаарының байдалын баш удур таныылырлаар органнарның сорулгазы-дыр.

Кызылга база республиканга агаар бир хонук бурунгаар кандыг болуруун баш удур кайгаарал, хөлүн түрбен специалистер Кызылда ажылдаан турар. Республиканың чергелиг чонуга медээ хевирлиг ниити синоптиктер аңгыла, ону автотранспорт, энергетика, медицина ажылдаанныларынга тускай база дамчыдып берип турар. Агаар-бойдустуң айыылыг болуушкуннериниң дугайында дыныалыгаар, малаиже мурнуу чагырыкче республиканың ажыл-агыйының кол ажыыл дээштинга — мал ажылынче оның күзээлгелиг үлегерлерни түрбен. Тывының улус ажыл-агыйның хөгжүлээнинге агаарының планнарын бээр аңгыларының ажылдаачыларының дугайында чамдык таныылырлаар

КИЖИ БОЛГАШ ХООЙЛУ

Айтырыкар, харыылап берээли

ЭТТИРИП АП БОЛУР

Чөөн-Хемчик рай... ...ээ чагааны К. Куулар редакциняже дараазында ...ны биле алыры-биле бижээн. Оон кол утказын номчуп көрөдикер: «Тыва Арат Республика Совет Эвилелиниң составынга каттышкан соонда, 1945 чылда үнделин чурттаачы чонга төрүттүнгениниң дугайында херечилелдерни тыпсып эгелээн чүве болгай. Ол үеде оон ужур-дузазын, ажыын кижилериниң эки билбезинден база оны тыпсып турган эштериниң харыысалга чогу-биле дыка хөй кижилериниң ат, фамилиязы, төрүттүнген чылдары ескерилген, соора бижиттинге берген. Төрүттүнген чылы кызырлы берген ийикпе, азы харын немежил, удагаттыр бижиттинге берген кижилер республиканың будуң бүрүзүнде бар болуп турар. Ынчалза пенсиняже үнер ужурдуг кижилерге уржуктарлыг апарган. Ол частырыгларны өзип ап болурунуң аргазы бар ирги бе? Районнарга ол дээш кымга барып болуруза? Айтырымга харыылап берип көр, эргим редакцияга».

Номчукчунуң диазын республиканың Министрлер Чөвүлелиниң ХБАБ кижизиниң архив талазы-биле инспектору В. В. Костенкога бистиң корреспондентивис чеварып, харыылап бээрин диазын. Оон тайылбырын силерге таныштыраалы.

— Совет Эвилелиниң составынга киргизеге чедир тыва үнделин чурттаачы чоп документ чок турган. Айтырыгны салып турар кижи ол дугайым шын бижээн-дир. Республиканың девискээриниве чурттуг туружаларга паспорт тыпсыры 1945 чылдың августа айдан эгелээн. Документилерни айтырыгга үнделип, сөстен доллуруп турган, ынчангаш ол үеде кылдыынга акт бижидилгелериле пастырыглаар бар. Төрүттүнген чылы, хүнү, азы, фамилиязы, аалының азы шын эвес бижиттинге берген ындыг таварылгалар, шынал-ла, бар деп түлкеп К. Куулардың чагаазы база базыткан турар-дыр.

Төрүттүнгенниң дугайында акт бижидилгелиниве төрүттүнген үезин ескертип күзелдиг улус бар болза, айтырыгны чурттап турар чериниң дайы-биле хамаапы байдалының акт бижидилгезиниң черинге барып тургузар. Мынча таварылгага байдалды бадыткап турар документилер эргежок чугула апаар. Кандыг документилер керегил деп айтырыг тургустунуп келир. Ажыл-агый дептеринден үшта бижилге, төрүттүнгенниң дугайында херечилел азы чижектиг документилер иелеттинер. Үштүже аалының документилеринде чок болган дижик, бо таварылгада кампаавыл? Херечилелниң бадыткад өгүк чугаалаашынга база өске-даа шынарылга бадыткалдарга үнделнел, төрүттүнген үезин эзип бээрин хамаапы кижи чурттап турар чериниң дайы-биле улус судунаан эрлеп болур.

Суд залындан

ӨСКЕЛЕРГЕ ӨӨРЕДИГ БОЛЗУН

Районнуң улус суду Чаа-Хөл суурунуң чурттаачыны Виктор Шогжалдың төрүн сай-даш чергеш. 3 чылда оон тосталгачын кажыл шиитпи... Шагаан-Арыг хөрээлиниң кудучуунуңа ол бир хамаатының кедип алгаш поланы өскеже көжүндеп таварыга бөгүүр үшта соп ап, ол кижиге 300 рубль түнеш көгөзөл чедиргениниң түнелы ыңнып болган.

• • •

Үнүп чоруптуун бөгүү чогуур ооңгуда ынаа хамаа чоруда дуңа Аягы Кыштың хосталганың район иезу хаалы шиитпен. Хөрээга сайгыр көжүп турган, ол үеже дыштаал үнүрөнеп. Оны Эдуард Хөм районда «УТКА 25 чылы» опытчыга дириижиңнигга, кадаа Совет ачуучылыгуга хамаарыштыр үлеви алган, чептеерлери чайгаар дээштиң одаага ыңаа бергеи бөгө турар Аягы Кыш моон иирлеже бага хөлек эртинер, чаражы келгеш, үе болбазын. Ынчалза аалының чогаалының удуурукчулары ол кижиниң сиилгу үезе ажыл чок турганың биле тура, оон алынга өзи характеристиканы берип, хостелгашқа қазыбайн, ону совхоз дирекциязының холуңга бээр диитпен судче киирер. Суд ону үениң негелеерине дүүшпес деп көрген.

Белекмаа МАНЧЫЫЛАЙ.
Улуг-Хем районнуң улус судунуң даргазы.

Бир кежээниң хроникази

ЧЫЛЫГ-БИЛЕ ЧАРЖАЛАШТЫР

Бойдус кышкы үйгүзүлгэн өттүп, болдунчы чылыг тыныжы-биле сеткилдеривисти өөрттүп турар. Долганды турар чүүлдер дилип, эмыстелдин кайгамчык, төнүү чон моңгуна үнүдүлгээ базынга тургаанын. Часкы хөөлөн салыш-сеткилдиве чымтар, кышкы кумаладан хостаган чылду-түрээнис оюн хүннерни өттүр келгээлиг келгенинис өөрүшкүнү. Үлдүмүүрүнү долганнып турар элекилерге дамчыда бээр. Өгүр-бүле үлегерлиг болгай. Ынчалза-даа, ынчала-даа чылдың малгыг үзүнүң саазылыг чымның кем-керек үүлгелиишкинилеп хөмүскээтинивисте.

Час-биле, чылыг-биле чаржалаштыр. Кызыл хоорайның өгүүмүүлериниң аңгы-аңгы районнардан келген өөреникилерге ...ажыл-иште-даа чок, улумал товаачылар, малчыгаачылар, аныяктыг-даа ...ыңнар келгеш. Оларның хөлүн өнүүлүүлээ эмыстелдиг, ...ээ чөпээн элээлиг. Ыяларны милиция ажылакчылары чазы чөпеттеринче хүүлдээлээн чоруулар үүлээ чоруулар. Аңаа оларның чурттап турар черим, ат-ыяның тодаратказын, келген райнарынче чанып-ыңып турар. Ынчалза-даа ...ээ-даа оларның база-ла хоорайга көскүлеңнеп кылаштаа турар. Бо бүгү ава-чедээнин, районнарның ...ээ-даа ажыл-иште-даа ...ээ-даа ...ээ-даа ...ээ

КЭЭП СОНИУУРГАНДАР

Даг-Алтай автономнуг областын национал шин театры ажыл-ишчи чону-биле барган ужуражылга 1980, нёнгизин — 1984 чылдарда болган. А бо чылын чырыкай нёи катап кээп турары ол болур.

Театр 1978 чылдың март 24-те уйгызылеттинип тургустунган. П. Кучияктың «Алдын хаак» деп шинээн-биле ажыттынган.

Театрның сценазынга А. Островскийниң, Лопе де Веганың, Н. Лесковтуң, А. Вампиловтуң, В. Розовтуң, И. Друцконың, В. Шукшинниң, А. Володинниң, Ю. Рытхэвуның, М. Байджиевтиң, Социалистиг Үүш-ажылдың Маадырларының Ч. Айтматов биле М. Каримниң чогаалдарының шинжилдип тургускан.

Театрның чогаадыкчы составы алтай чогаалчылар — А. Азаров Д. Калачин, Б. Укачин, Ш. Шатинов олар-биле сыгый харылзаалыг ажылдап турар.

Алтай улустуң тоолдарынга үнелээлеп, эвээш эвес шинлер тургустунган, оларга автёр С. Самашевтиң, режиссёр Н. Шумаровтуң тургускуларының шинлер база хамаарыжыр.

Театрның озаан Новосибирскиниң театр училищезинин, Красноярскиниң ураң чүүл институдунуң, күргенниң театр ураң чүүлүнүң Луначарский аттыг институдунуң, Щукин аттыг театр училищезинин доозукчулары тургузуп турар. РСФСР-ниң алдарлыг артизи А. Балина РСФСР-ниң Театр ажылдакчыларының чөвүлелиниң баштаар черинин кежигүүнү кылдыр сонгуткан, артист В. Тысова Улустарның найыралы орден-биле шаңнаткан.

Ук театр Кыргыс ССР биле Хакас автономнуг областьчейн удаа, Башкир АССР-же, Кемерово болгаш Курган областарже аалдап барып чораан.

Театрның гастрольдары чүртүп интернационал сөңүүнүң аразынга найыралчы, ажыдынма харылзааларны бышыктырып турар дээрзинге бүүрээр апаар.

Эргим көрүкчүлер, алтай фильктер-биле ужуражылгаже, оларның шинлерин кээп көрүнге силерни чалап тур бис.

Республиканың культура амыдыралындан

КӨРҮЛДЕГЕ КИРЖИҢЕР

Бо чылдың июнь 2-3-те улусчу ураң-шевер хөгжүмчүдерниң болгаш тыва хөгжүм херекселдерниге ойнаарларның «Ак-оолдуң ыглыг» деп бирги республика көрүлдези болур. Анаа хамаарыштыр эртикен көрүлдениң түнелдиң база бо көрүлдеге баш удур чүүү кылза эки дээрзин номчукчуларга сонуургадыксадым.

«Ураң чүүл культуразы салгалдарның өшпес харылзаазын болгаш салгалының бодунуң сөнзирип, кижиге бодунуң чону-биле, оон төөгүзү-биле болгаш чедир үеде идегели-биле төрелдешкээн медерел билиринге, кадыг-даа ажыл-чорудулганың үлегээнинге бедик мөзүү-шынар идеалларын салырынга дузалап турарэ деп, М. С. Горбачевтуң Бүгү-эвилелдиң XIX партконференциязынга чугаазы хөгжүм культуразынга дорт хамаарыжыр.

1988 чылда болуп эртикен улусчу хөгжүм херекселдериниң мастерлериниң көрүлдезинде республика солунналарынга чырыткан болгай. Маңаа республиканың алгы-аңгы райониларындан чөөрбя ажыг мастерлер кирипшеен. 17 бызаанчы, 7-7-ниг-ил, дошпулуур, лимби болгаш оон-даа өске шупту тозан ажыг хөгжүм херекселдерин үнген көргүскеен. База бир эки чүве болза, № 4 ортумак ПТУ коллективиниң мурнунда мында ажылдап турар конструктор Б. Ч. Гомбосүнүң чазап ылган шенелде хөгжүм херекселдериниң Т. Балдыңга удуртқан оркёстриниң тыптып келгени, көрүлдеге кирипшеени болур. Хөгжүм херексели чазап кылыр эртемнин ол-ла училищеге чедип алган ийи аныяк оол барын билир бис. Олар бо хүнзерде Улан-Удэниң культура институдунда өөренип турар. Эртикен көрүлделерде ав көөрге, ураң-шевер мастерлерниң хар-назыны колдуу 6,5-77 хар аразында, өскелери бежен хар ажыл чоруур. Мастерлериң аразында хөгжүм өткүлээн кылырынга аныяк салгалдың хөгжүмчүлери эвээш боон турар. Эң эки кылдыңган бызаанчыларны Балган Күжүгет, Идамнаа Хомушку, Ашак-оол Хаян-Кирба олар кылган. Игиледеки Биче-оол Хомушку, Дамбуу Кызыл-оол база ол ыяктаң эки дошпулуурларны Маржымал Ондар, Кошпык-оол Херел-Леңге Монгуш кылып белетеген. А. Владимир Ойзуулаа, Каим Хомушку болгаш Биче-оол Хомушку чарап, шеверген чадагаанарны чазап ылган. Чүге-ле хамык ус-шеверлериң аттарын чыскаап бижип турар кижи боор деп болдай бербеен. Чүге дизе аныяктарның бо чугула ажылга киржилдези моон безин коскуулур. Республиканың аңгы-аңгы райониларында ус-шевер мастерлер аныяктарны чүге өөретпейн турарый?

Тыва хөгжүм херекселдеринге хамаарыштыр болуп эртикен «Төгерик столдуң «Шынның» арнынарыга парлаан. Хөгжүм херекселдерни чазап кылыр ажылга таваржып турар бергелерге хамаарыштыр чугаага киришкеен эштериниң саналы чаңгыс болган — национал тыва хөгжүм херекселдерин арбыдалы будуреринг ойнааны дээш көрүкчүлер, мындыгы бичии уруглар артистер И. Иконниковка, М. Кузнецовка, Г. Зыковага, А. Огиёвка, А. Гавриловка байыр чедирип, оон-даа сонгаар солуп шинлерниг аалдап көөп турарын дилеп, үр-ле адыш часкап турганнар. Бо-луктуң удуртукчузу А. Сумбаага база эки сөстериң арыгүүжүлер сеглээн.

Шинниң утка-шынары-даа, артистериң ишки-хевш, шинниң чүрүк изаставлазы көрүкчүлериңе сеткилиниг таарыжкан.

ЧУРУКТА: шинден көргүзүг. Сөөг болгаш тыртыгнаң чүүү Михаил ДЫРТЫЙНЫЫ.

Улуг-Хем район.

Дүк каккан байыпларга бичии оолдар хүрештирер, богбалар чарыштырар дээш чаңгыс оюнар ойнаар чүве болгай. Ажыл эрөстурга, шайлаар, дой болур. Ала-ким-даа апчыг сос этпес, алгыш-кырыш болбас.

Ийнзе. Төөгүүнү аңчылырын, оларның олча-омаа-биле чүүл ажырын билбес апо. Ийи мал ажылын-даа көргүскей. Ёзулал тергиг-тер ябып, болдуң чалыг белеткел аап. Тыва чүрту байлаң, оон эртикен төөгүзү оңзагай болгай.

Роман ОЧУР-ООЛ.
71 хардыг пенсионер.
Кызыл районнуң Черби суур.

ЧАРЛААЛДАР БЮРОЗУ

Драманың туулу Алтайдагы национальный театры

Даг-Алтайның национал-шин театры

Республиканың хөгжүм-шин театрынга 1990 чылдың май 15-тен 29-ка чедир болур Даг-Алтай областың национал-шин театрының гастрольдары

шиилериниң репертуары

Май 15, 24, 27, 29—Я. Юзанов «Туба, туба». Л. В. Кошшевтиң чогаалынга үндезилеп тургускан ийи шөлегелиг, шоодулуг комедия, алтай дылга.

Май 16, 28 — Ю. Рытхэу «Кижиг-даа өөнмаар иес!» Ийи көжегелиг комедия, орус дылга.

Май 17, 22, 26—И. Шумаров «Кеземче». Ийи көжегелиг шин алтай дылга.

Май 19, 23—Ю. Лычанов «Алтайның оглуң». Ийи көжегелиг шин, орус дылга.

Май 19—Дж. Марриэт «Лантустаның катыгы»—сценарийни актриса Сарра Бернарның амыдыралынга салгалдап. Ийи көжегелиг психологтуг комедия, орус дылга.

Май 20, 25—А. Володин «Ийи сөгүн». Даш вентин детективи орус дылга.

Май 21—К. Абрамцев «Гитараның үнелиг-биле ийи роман». Ийи көжегелиг комедия, орус дылга.

БИЧИИЛЕРГЕ БОЛГАШ ЭЛЭЭДИЛЕРГЕ ШИИЛЕР

Май 16, 20, 24, 29—Р. Киплинг, Н. Гернет «Маугли». Ийи көжегелиг тоолчургу чугаа, орус дылга.

Май 17, 21, 26, 28—С. Маршак «Он ийи ай». Ийи көжегелиг тоол, орус-дылга.

Май 18, 22—А. Юзанов «Карындаштар—алышкылар». Ийи көжегелиг тоол, алтай дылга.

Май 19, 23, 25, 27—Э. Успенский «Простоквашинские доскеннер». Ийи көжегелиг тоол, орус дылга.

Хүндүлүг шиилер 10, 14 шактарда, улуг-хүнде 12 шакта көжээжилеринге 19 шакта эгелээр.

Билетгерни баш удуур сазын турар. Коллективтиг көөрүүге катыг шиирерде 2-25-49 телефонче долгаар.

ТООЛ ААЛДАШ ЧОРААН

Тываның «Хүндүлелдиң Демдээ» орденниг хөгжүм-шиин театрының артистериниң орус бөлүү бичии уругларга «Тергиин чараш Василиса» деп шинээн-биле Арыг-Узуу суурга аалдап чораан барган. Уругларга солуп утка-шынарлыг шинии бараалгалын келгени болгаш шинге рольларын бүүреңниг ойнааны дээш көрүкчүлер, мындыгы бичии уруглар артистер И. Иконниковка, М. Кузнецовка, Г. Зыковага, А. Огиёвка, А. Гавриловка байыр чедирип, оон-даа сонгаар солуп шинлерниг аалдап көөп турарын дилеп, үр-ле адыш часкап турганнар. Болуктуң удуртукчузу А. Сумбаага база эки сөстериң арыгүүжүлер сеглээн.

Шинниң утка-шынары-даа, артистериң ишки-хевш, шинниң чүрүк изаставлазы көрүкчүлериңе сеткилиниг таарыжкан.

ЧУРУКТА: шинден көргүзүг. Сөөг болгаш тыртыгнаң чүүү Михаил ДЫРТЫЙНЫЫ.

Улуг-Хем район.

ТЕННИС МАРГЫЛДААЗЫ

Кадык камгалал министерствозунуң кадышылга комплексизиниң спорт залынга Тыва АССР-ниң стол теннизиниң федерациязының шаңналлары дээш Кызыл хоорайның ажыл маргылдаазы чоокта чаа болуп эртикен. Анаа найысылалдың спортсуларынга ангыда, Улуг-Хем районнуң телээлери киришкеен.

Чидиг демиселдиң түнелиндe алды болукке чергеа теннисчилериң аразынга алдын шыырак ойнакчылар түнел оюнга ужуражы бергеен. Олар болза: чоллаачы Николай Данчымыр-оол, саятелиниң Хеймер-оол Күжүгет, кадыкаскы Адыг-оол Монгуш, башкы Далай-оол Калбак, студенталер Радий Кыргыс биле Валерьян Ондар.

Ужуражылгалар эгелээн. Аарыкчылар болдуунда Х. Күжүгетти, Н. Данчымыр-оолду адаар мындыг. Чүге дээрге, олар республиканың кыш даянмыр чемпионнары, бирге разрядныг шиилээр, кижи бүрүзүң удуп, чоорту чогуур сагыры ап, олар тиилелгеже коокшулап органнар. Мындыг-даа болза, маргылдаа маргылдаа-да болгай. Баштай Хеймер-оол, оон соонда Николай Радий Кыргыс «дүшүр» бергеннер. Бирээниң ийи оюнга улаштыр үттүрүп, ескези бир дугаар оюнну мүң-не удуп алган, ийигизин шуут арыга «бериннеп».

Ыяңгаш стол теннизинде ол ат чемнеген. Ол болза, Радий Кыргыс. Ийиги-үшкү черлерни Х. Күжүгет биле Н. Данчымыр-оол эдээннер.

Ийиде ойнаар маргылдаага база-ла чаа чемнеңнер ылаган. Олар болза, чоллаачы Радион Чымба биле инженер Петр Чазамба. Түнел оюнга бо ийи спортчу Х. Күжүгет биле Р. Кыргыстың 2:1 санга удуп алганнар.

Анатолий СЕРЕП.
Тыва АССР-ниң стол теннизиниң федерациязының даргазы.

«Шынның» шаңналы дээш

Фашистиг Германияны тиилээнинден бээр 45 чыл оюнга тураскаатkан «Шын» солуунуң шаңналы дээш хүреш маргылдаазы 1990 чылдың май 9-та «Хүреш» стадионга 14 шакта болур.

Анаа 61 мөге хүрежир.

«Шын» солуунуң редколлегиязы шүүлген мөгелериниң шаңналын дараазында чергелиг доктаатkан:

шүүлген мөгеге бирги чергениң диплому, чемпион кожаа болгаш 120 рубль түңнүт акша шаңналы;

үжүүрлешкен мөгеге ийнги чергениң диплому болгаш 80 рубль;

үшкү болгаш дөртку чер алган мөгелерге үшкү чергениң дипломнары, 50-50 рубль акша шаңналы.

Тыва кино дугайыында саналдар, бодалдар

АРГАЛАР ХӨЙ

Тыва кино дугайында номчукчуларның сагыл-оваадарыг содуктан эвээш эвести номчудум. Номчукчуларның, келир үеде ол кинону көрүкчүлериниң, чүнү бодап, күзел, кандыг кино көрүксеп турары солуунда Көрүкчүлериниң сагыл-оналын өөренип көрүп турар чонуң-черлер бар болгаш, көрүкчү кижи мээң саналдарымны база өөренип көрзе деп күзээр мен. Оорум ажылчы кижи мен.

Тыва чоннуң төөгүзүнде чырык болгушкунарлык бирээзи — алдан маадырларның, түрэл халыңшының бедик деңгелге чырыдары бисте амдыгында болдуумайн турар деп бодаар мен. Кино хамаанчок, В Ш. Кок-оолдуң «Самбажыкы» деп шинээн санаваска, литературага белиг ол талазы-биле ажылдар эвээш. Тыва драматургияда классиктиг чогаал бодуг бо шинээ, сөөлгү үеде көрүкчүлериниң сеткилинге чедип, авторлуг бижээнинге чоокшуладыр тургузуп, чогаал бижил шыдавайн турарывыс ийи дакпыр хомудаатыг.

Хосталга дээш диилеп демиселдер— алдан маадыларның дугайында хөйүү билип ап шыдавайн турарывыска амгы үеде ол киноңуң эртежок чүгулазы маргыш чок боор. Бир эвес эки кылдыгган маадыг кино үнүп келзе, тыва чоннуң, мындыгы аныяктарның аразынга патриотчу удуг кижизидикки салдарлыг болуур турза-ок.

Кино үнүүрүлгелиниң чарыдалынга дээш чоңдан акыраторекки чыры-биле агар саяны ажыттаны оңу бүгү тыва чоннуң херээ кылдыр бодыттыкап турар. Ынаңгында кинону, ында белеткедип, ону тыртыларың ёзулуг-ла үлүгү болдуруп, тыва чогаадыкчы интеллигенциниң бүгү талазыг идепкейлиг киришпелерин күзенгир. Хамыктың эзеги фильмниң сценарийн болганда, маңаа Тываның төөгүүлерин, чогаалчыларын бир демниг ажылдап, эки шыварлыг, ёзулуг шынчы кылдыр бижиприн күзээр мен. Хоомай бижиттинген сценарийни дуржулгалыг чаңгыс-даа режиссёрнуң тургузары-биле хүлээп албазы билдингир, А бир эвес кайы-бир режиссёр мындыг сценарий ёзугаар борак-сарак чүве дурүлеп каар болза, оон бистерге, тыва көрүкчүлерге, херээдээ чок. Кандыг-даа фильмниң шыпары режиссурадан дорт хамаарыжыр болганда, ажылдың бо чадазы эң-не өзек болурун барымдаалаш, режиссёрнуң ажылынга дузалаарры-биле, ол үениң Тываэзын, тываларын эки билир төөгүүлер, этнографтар, ураң чүүлдүң, эртемниң, культураның оон-даа өске спецыалистер дорт болгаш идепкейлиг кирижирп күзенгир. Үүрмек чүүлдер борта турбас ужурдут.

Чамдык эштер ол студияның, бо студия кошкак деп турар. Оңу ужурлуг деп бодаар мен. Бо дугайында кэш сес. М. Ховалыгның бижээнин дег, бистерниң студиялар далдаар аргавыс чогу-да шын. Ынчалза-даа бир-тээ, студиялар дугайында чугаа үнүп турар болганда, «Монгольфильм» студия таваржыр деп бодайдыр мен. Чүге? Ам үнер деп турар киногa чырыдар болуушкуннар моолдарга база дорт хамаарымгалыг. Кыдатмоол тергиндеп үезинин ол демнелгинге «ол чырдалынарының бирээзи: оон кээп турган дарлаачыларның номчээл чокка кызып-кыйын келгениде. Тус черниң Сенгин чангылыг кезектин салдары база турганы чугаажок. Моолкылдат чагырганың ол тиле халымшыкының базып каар дээш каймаар дээлеп турганын, маадырларны тудуп аппаргаш, дарлакчыларның чуртуунга кайчаар шаажылап каанын, моол аратларның кандыг хөөннүг турганын-даа херек кылырында карак-биле көрүп алыры бистерге, аныяктарга, артык эвес. Монгольфильм чогаадыкчы эштер-биле (чүгле студия-биле эвес, оон-даа өске чогаадыкчы эвилелдери-биле) кады ажылдап турун кылган болза деп күзээр мен. Фильм ынчан долу болуп бээр. Акы-дүмалышкы чурт-биле чындыг хевирлиг кады ажылдажылгага чарыгдалдарның ораапкы чыл болуру билдингир. Бир эвес ёзулуг кино үндүрүп алыр дээш хүнүүн бергелериниден бертсинмейн, чүгле боттарывыска эвес, а салгакчыларывыска база артыш каар ийи чүүлдү кылып аар дээш ыяр болзаукусса, дерек бүзе бээр. Бар-да аргаларны ажылдап турун. Чүгле аргаларны ажылдаш-биле кызыгаарлаттынмайн, оон-даа өске орукгарны дилеже, ажыл чүге бүтпезин? Чонуң хөреңги чыры-биле немей. Хей-нинтиев чыыкчылар-даа тургузуп азы дотерея организастап-даа болгай. Бодалдарын амдыызында бо-ла.

Борис МОНГУШ.
Барыын-Хемчик район, Кызыл-Мажалык суур.

НЕМЕКСЭЭНИМ

«Шынның» доктаамал номчукчузу мен. Кызылдан Чүлдүм Чап, Артём Борбак-оол, Бай-Тайгадан Балсан Күжүгет, Сүт-Хөлдеп Кыштыг Монгуш болгаш оон-даа эскелер тыва кино дугайында солуу медээ, ара-сүме бижип турдар. Оларның саналдарынга немежээнни болза, биргээс дүк каттарыл. Ол дээрге тыва чонуң ышкаштаттыг ажылы— үлүг байырлал болур чүве болгай. Үлүг назылыларның арга-сүмезин, дуржулгазын ажыглап, ону хинога долуулаашыл, ёзулуг шыны-биле белеткеп, кылып турган тыртырза деп күзээр-дир мен.

Дүк каккан байыпларга бичии оолдар хүрештирер, богбалар чарыштырар дээш чаңгыс оюнар ойнаар чүве болгай. Ажыл эрөстурга, шайлаар, дой болур. Ала-ким-даа апчыг сос этпес, алгыш-кырыш болбас.

Ийнзе. Төөгүүнү аңчылырын, оларның олча-омаа-биле чүүл ажырын билбес апо. Ийи мал ажылын-даа көргүскей. Ёзулал тергиг-тер ябып, болдуң чалыг белеткел аап. Тыва чүрту байлаң, оон эртикен төөгүзү оңзагай болгай.

Роман ОЧУР-ООЛ.
71 хардыг пенсионер.
Кызыл районнуң Черби суур.

ДЕТКИИР МЕН

Тыва кино дугайында, оон кандыг болуру дээш сагыш салып, содуунуң номчукчуларының саналын, сүмезин бижип турары эң-дир. Эң-нерүүн, ыланггы Сергей Иртиттиң саналын деткиир мен. Кино тыртырарда жезиңден төөгүзүнге чедир машина оруу чок черлер шилип алганы дээрге. Төөгүнү көрүкчүлерге шын көргүзер дизе, бүүреңниг кылдыр чедип алганы дээрге.

Алдан маадырлар дугайында кино белеткээр болза. Сенгин чангының бүгү сагыгга-чүрүмүн көргүссе эки. Ол 5-6 мөгелиг кезээде эдертип алган чоруур. Чалаш кыстар көргелде оларны мөгелериңе тутуруп алыр.

Кижи бажының (көжегелиг) дүрүзүлериниден-баш үзүр белеткеп алза, ол дугайын режиссерлар билип-де турар чүве ыйнаан. Ол ыяктаң чаш алгы чымчак идиктер алгы хөректээштер, калыг идиктер дээш кижилериниң ишки-хевин шыңгыы белеткер алза таарыжыр. Бодум түүмда бир кижи бажының дүрүзүү, алгы тон болгаш бүрүн дериглиг аътна белеткеп алырынга, алдан дүрүзүнүң бирээзинин-даа роль-люн күүсединиге белеп мен. Эң тура-биле белеткеңнер, кижижр күзелдиг кижилерден белеткеп ап турарын сүмеелеп-дир мен.

Кажер бөрүүрүн черлерге чүдүрүп, тараазы азып турган чүве болганда, тевс бай херек-тир. Күш-ажыл кылып кижилерге өөренип тевелер база белеткээри артык эвес ийин. Алдан маадырлардан чаңгыс-ла кижи шаажылалтын келдерээн. Чылдагаанны: оон алгы тонунуң ээзинге ышкаш чүрүнүн устуг холунуң ийи таныламаанган болган дээр чүве. Оны база өөренип көрүс чүү?

Самбуу КҮҮЛАР.
Ак-Довурак хоорай

ТЕЛЕВИДЕНИЕ

МАЙ 8

БИРГИ ПРОГРАММА МОСКВАДАН

6.30 120 минута. 8.35 «Фронтуну ажыктылээ». Концерт. 8.55 «Чөөн фронт». 9.20 Мультфильм. 9.30 Ава-чорукчулар клубу. 10.30 «Ол болган... болган...» 11.00 Уруглар шагы. 12.00 «Аътчыгашче кым ээ көрүүрүл». 12.25 Коллаж. 12.30 «Үе». 13.10 — 13.40 «Сактыш ёзулаарының хүзээлээзи». Бүгү-эвилелдиң сактыш ёзулаарының номунуң дугайында. 15.00 Мультфильм. 15.35 «Өнүктер-эш-оол дугайында». Ада-чуртуң Улуг дайынчының доочуларының шинги ыры коллектив-биле ужуражымышкын. 16.20 «Бистиң сагыышкыннывыс». «Афиннерде Г. Костенниң ажылдары». 17.00 П. И. Чайковскийниң төрүттүнгенинден сээр. 18.00 чыл болганынга тураскаатkан байырлыг кежээ. Часпазда (18.20) — «Үе». 21.00 «Үе». 21.30 Чугула интервью. 21.40 «Найысылалдан ийысылалче». Телекөвүрүг «ССРЭ-ниң Дээдэ Совединиң — ААШ-тың конгрезин». 23.10 Хөгжүмнүг программа. 00.20 — 00.40 Мелээлер

ИЙИГИ ПРОГРАММА МОСКВАДАН

8.00 Эртенги тимнастика. 8.15 Эртем-тайылбырлыг фильм. 8.35; 9.35 Өг-бүле амыдыралының этказы болгаш психологиязы. 10 класс. эр, херээжен база... нарыңг айтыышылар 9.05 Француз дыл. 10.05 Француз дыл. 10.35; 11.35 Төөгү. 7 класс. Катап тургустунгуушкун үе-чадазының эртемделиеези. 11.05 Эртем-тайылбырлыг фильм. 12.05 «Шуурган хенертен эгелээр». Урал-чечен фильм. 13.45 — 15.35 Радио хүнүнге тураскаатkан концерт. 17.00 Ыры кижи-биле артыш каар. «Бистиң чангыс-ла тиилелге херек». Б. Окуджава. 18.00 Ритмиг гимнастика.

КЫЗЫЛДАН

18.30 Медээлер. 18.35 «Аланчөөүл». Программада: Медээлер. «Май 9 — Тиилелге күнү». «Араттарның чепсээ билээ». «47 чыл болгаш ужуражымышкын». 19.05 «Тиилелгиниң 45 чылы». Ада-чуртуң Улуг дайынынга совет улустуң тиилелгечиниң 45 чыл оюнга тураскаатkан дамчыдылгага тыва ыяш турачылар П. Я. Пичен, Б. Бя. Гюлюш, С. Б. Норжун, К. З. Тетерин, К. Т. Кусолин. Болгаш өскелер-даа киржир. 19.55 Чарлаалдар.

МОСКВАДАН

20.00 «Тамчыктыг удурлар чашталы».

КЫЗЫЛДАН

20.15 «Көдээ ынчаарда» «Хамаатыларның хүүда болгаш дузалал ажыл-агыйы» «Малчынарның амыдыралчуртталгазы». «Ленинка суурнуң шарын айтырыглары болгаш келир үезин». 21.15 Барымдаалыг фильм.

МОСКВАДАН

20.50 — 21.30 «Меңээ рамчылаш турзуннар... күүтүп болур мен... А. Жербаев. Барымдаалыг телефильм 21.30—23.10 «Үзүн дурт-сынныг чоо халдаашы». Ураң-чечен фильм

ҮШКҮ ПРОГРАММА МОСКВАДАН

18.30 «Үе». 19.00 Мультфильм. 19.05 Ураң гимнастика. «Советская живопись» журналының шаңналы дээш документ маргылдаазының 20.00 «Ура, чыктыг хүннүг». «Спортлоторея» 20.15 П. И. Чайковскийниң Елисеет

КИНО

МАЙ 8-ТЕ

«НАЙЫРАЛ»: «Ужуражымышкын» (2 серилыг) 10.00, 13.00, 16.00, 18.50. Видеозалга: «Ак сеок» 9.30, 11.30, 13.30, 15.30, 17.30, 19.20 шактарда.

«ПИОНЕР»: «киноларчыныңызы» 9.30, 12.00, «Өдүм чок Кашей» 10.50, 13.20, «Үргедээшкин» 17.20, «Төрээн төлү» (2 серилыг) 14.30, 19.20 шактарда.

«КАА-ХЕМ»: «Элдептиг таварылга» 14.00, 15.50, 19.30 (үзатказы), «Чүгү «300». 17.40 шактарда.

«ВОСТОК»: «Лифтиден саглагай таллаже» 15.00, 16.40, 18.20, 20.00 (үзатказы) шактарда.

«ЕНИСЕЙ»: «Рокк деп аалчылар бажыңынга болган халаар» (2 серилыг) 16.00 19.00 шактарда.

Сэнээ Баяр-Тайга районнуң Сөөлүнгүү суурунга Сэнээ-Тайга районнуң культура өрээлиниң директорлуг ажылдаан Бадыргы Сергей Сергеевичиниң

Багай-оол Сайлыкмаа

БАРБАНЫҢ

ачызынга ажыктыг эдилеттер, ынак чүгле-биле ёглеп, чүгле-биле ёглеп, чүгле-биле ёглеп,

Тувинского обкома КПСС
БИБЛИОТЕКА

Бүгү чурттарның пролетарийлери, каттыжыңар!

ШЫН

СЭКП Тыва обкомунун, Тыва АССР-нин Дээди Соведининин болгаш Министрлер Чөвүлелиниң органы

№ 107 (14307) ◆ 1990 чыл, май 9, среда ◆ 1925 чылда үнезилеттинген. ◆ Өртээ 3 коп.

Улуг Тин-
лелге ху-
ну-биле,
эргим эштер!

Дайынның, күш-ажылдың болгаш ССРЭ-ниң Чепсектиг Күштериниң хоочуннары-биле Кремльге ужуражыышкын

Хосталганы, ат-алдарыы болгаш хамаарышпас чорукту камгалап ап, кижи төрелгетөге удур коргунчуг күш—фашизмни чылга шапкан совет улустуң маадырлыг чоруу төөгүзүнде баалдыг читкес. Ол-боолу холга тутказ, фронтуга тулчуп, тылга уйгу-чыдыш чок ажылдап турган кижилерниң маадырлыг чорууңга бистер кезээ мөңгеде мөгейип чорууп бис.

Ада-чурттуң Улуг дайынының хоочуунызы назылай берген: Тиилелгениң соолгу дазыттаашкыны болганда бээр бези 45 чыл эртип турар. Кремльде СЭКП ТК-ның Пленумнары боол эртип турар эрта май 7-де ужуражыышкынга олуруур чалалгаларны алгаш, парадтаога кезер шериг частерии кедипкеш, олар аныяк-сыл бергеннер.

Дайынның болгаш күш-ажылдың хоочуннары-биле кады бо ужуражыышкынга Афганистаага интернационалчы хүлээлгезин күүседип турган солдаттар база киришкен.

Президиумга СЭКП ТК-ның Политбюро кежигүннери болгаш ССРЭ-ниң Президент чөвүлелиниң кежигүннери-биле кады дайынның сургажаан маадырлары, совет шериг начальниктери.

Ужуражыышкынны ачаалып тура, М. С. Горбачевтуң чугаалаанны болза:

Эргим эштер, маңаа партия-Тып Комитединге, Кремльге силер бүгүдегер—Совет Эвилелиниң Маадыларынга, Алдар орденниң бүрүн чергелелериниң эдилекчилеригере, дайынның болгаш күш-ажылдың хоочуннарыла, совет Чепсектиг Күштериниң болгаш аныяктарның төлевилиглеригеге удур байылал — Тиилелге хүнүнүң бүдүүшүнде байыр чедирип турмен. Тиилелгениң каникчуларынга болгаш салгакчыларынга ол улуг байырлалды тавырыштыр байыр чедирип турмен.

Фронтучуларның болгаш ол үеде тыл-арткы черлерде тыва черге карак кыскы ажылдап, фабрикаларда болгаш заводтарда, колхозтарга болгаш совхозтарга, фермаларга болгаш лабораторияларга тиилелгеге каникчуларның маадырлыг чорууп совет улус бедик-биле үнелеп, оларның мурнуңга мөгейип турар. Дайын соонда чылдарда чурттуң тайбың амыдыралын катап тургузар, экономикасын хөгжүдер дээш кызымаккай ажылдап турган кижилерге бистиң чоңүвүс база-ла мөгейип чорууп.

Хоокунар үзүн орукту чурттап эртькен—маадырлыг, өөрүшкү-маңнайлыг болгаш аарберге-даа амыдыралды олар чурттап эртькен. Ынчалзажок оларның дайынны ырак-ажылының амыдында делегейниң садым-чыдыгга улуг салгарны амгы үеде чедирип турар күүсүн тургустунган. Совет улустуң ол салгалының ажылдаан ажыл-ишти маадырлыг чоруу эвес бирле, бистиң

ССРЭ-ниҥ камгалал министриниҥ

ДУЖААЛЫ

1990 чылдың май 9 № 150 Москва хоорай

Эштер солдаттар болгаш матростар, сержаантылар болгаш старшинылар, прапорщиктер болгаш мичманнар, офицерлер, генералдар болгаш адмиралдар!

Дайынныҥ, күш-аажылың болгаш ССРЭ-ниҥ Чепсектиг Күштериниҥ эштер хоочукшулары!

Ада-чурттуҥ Улуг дайынынга совет улустуҥ Тиилелгезиниҥ 45 чыл болган Тергөөн чүртүвүс, дешилгелиг бүгү кижи тырылган бигүн байырлап турар.

Делегейдеги баштайгы социалистиг күрүнениҥ, делегей сайыралының салым-чолу герман фашизминиҥ Совет Эвилелиниг аайлаанга ол дайынынга шинатпырлеттинип турган.

Коммунистиг партияның улуртулгазы-биле совет улус, оон маадырлыг Чепсектиг Күштери фашистиг Германияга өдүмүүр ёзугаарлыышкынны таварыштырган, агрессорга удур каҥыт-дешкүү демиселге бодунуп Ада-чурттуҥ хосталгазын болгаш хамаарышпас чоруун амгалаа алган, Европаның улустарынга хосталыышкынны хандырып берген.

Дайынга тиилелге совет дайынчыларның тулчуушкуннар пландыг арес-шыламыккай чоруу-биле, дайынны моргедиин болгаш маадырлыг чоруу-биле, фронт шүгүмүнүн даштынга партизаннарның база чажыт байдалга турган патриоттарның маадырлыг демисеги-биле, тылдың ажылакчыларының хүн бүрүзүнде күш-амыдың маадырлыг чоруу-биле, гитлеризмге үзүр эвилелиҥ болгаш фашизмге удур шимчээшкинниҥ каттыскан күжүнүшкиннери-биле чаалап алдыҥаар. Дайынның шынгы шылгалдаалары боттарының эҥнериҥге шылгажып эртиҥген совет кижилериҥ салгалының патриоттуг эрес-маадырлыг чоруктарын Ие-Тергөөн чурт кадаш-даа утпас. Чоруун-на оон ачызында Тиилелгени чурт чедип алган.

Совет Чепсектиг Күштериниҥ маадырлыг чапчыллары Ада-чурттуҥ Улуг дайынының чылдарында удам-на көвүдээн, Ада-чурт чепсээнии, совет шериг уран аргалыының маргылаа-тоо артык күчүлүүн озар күштүг болгаш кара сагыштыг дайынга удур дошкун демиселге бүүрелиҥ балыткаан, дайынчы эрес-маадырлыг, шыламыккай чоруктуг болгаш гуманизмниҥ чаалай үлегерин делегейге көргүзгөн.

Фронтучуларының оолдары болгаш оолдарының оолдары амгы үеде Армияның болгаш Флоттуҥ хүрээленнинде албан эртиҥнии турар. Дайынчы хүлээлгезинге шынчы чоруктуҥ улуг салгалдан хүлээп алган ээлчээн олар төлептии-биле удамчылап турар. Бистиҥ тиилелгевис ол шынчы чоруктар, Тергөөн чүртүвүстүҥ камгалавчы салгалдарының түүдбес уламчылаашкынында кадагалаттынып турар.

Армия болгаш Флоттуҥ дайынчылары, бүгү совет хамаар-биле бир демей, эге тургустунушкунунуҥ, социализминиҥ чаартырының практиктиг сорулгаларын шинтпирлээринге идепкейлиг киргип турар. Нимитиледе чоруттуҥ турар политиктиг, экономиктиг, эрге-чоолдуг реформалары-биле кады хамы шериг реформазының кезектери болуп камгалал тургузушкунунда, Чепсектиг Күштериниҥ составында, структуразында, белеткелиҥге камгаланыкчы шериг доктринамнаа негелделериниге, болур-чогууру-биле чедер хемчээлдиҥ ыраажыккыже дүжүп турар хамы чаартылгаларны боттандырып турар.

ССРЭ-ниҥ эге тургузукчу чорудулгаларының ачызында база оларның ташкынчалыг салдары-биле делегейге боттуг еселлиг-деҥер бөөп турар. Шериг күжү-биле удур тураҥ чоруктуҥ айыылы чазыларын турар. Политиктиг чугаалажыышкынар хөгжүп турар. Чугаалажыышкын чорудулгалары удамда тодаргай апар чыдар. Орн-биле чергелештир эки угланыышкынның бурунгаарлаашкынны ам-даа быжыг туруштуг апарбаан. Дайын аймыны делегейге ам-даа бар бөөп артыышаан. Белик серемчилелиг болуруп төөгүүнүҥ кичээндиргилери биске сатындырып турар. Чүртүвүс илегелдиг камгалалының аргазын хандырары Совет күрүнеениҥ, бистиҥ бүгү улуустуктуҥ чугула сорулгаларының бирээзин бөөп артар. Ол сорулганы күүседири ээлчээ сиза харысалганы ССРЭ-ниҥ Чепсектиг Күштеринге онаагаан.

Боттарының патриотчу болгаш интернационалчы хүлээлгезинге шынчы совет дайынчылар болуруп чонуҥун тургузукчу күш-ажылын, социализминиҥ болгаш бомбүрзекке тайбының херээн серемчилелиг камгалап турар.

Армия болгаш Флоттуҥ дайынчыларынга, дайынның, ажушаалдың болгаш Чепсектиг Күштериҥ хоотуңнарынга улуг Тиилелгениҥ байырлалың таварыштыр байыр чедирип тур мен.

1941—1945 чылдарда Ада-чурттуҥ Улуг дайынынга совет улустуҥ Тиилелгезиниҥ 45 чыл оюн таварыштыр дужаарым болза:

Бигүн, 1990 чылдың май 9-та түс черинге-биле 22 шак турда бистиҥ Тергөөн чүртүвүстүҥ пайысыалды маадыр-хоорай Москвага, эвилелдешкен республикаларның пайысыалдарынга, маадыр-хоорайлар Ленинградка, Волгоградка, Одессага, Севастополька, Новороссийскиге, Керчиге, Тулага, Смоленскиге, Мурманскиге, маадыр-шивээ Брестиге, а ол мынаан Калининградтан, Львов, Донпа-Ростов, Куйбышев, Свердловск, Новосибирск, Чита, Хабаровск, Владивосток, Севастополь хоорайларга артиллериянның үжеш даштаашкынывыы-биле баймралал салюдун кылыр.

Бистиҥ Тергөөн чүртүвүстүҥ хосталгазы болгаш хамаарышпас чоруу дээш тулчуушкуннарга өлген маадырларга мөзөө мөңгө алдар!

Маадырлыг совет улус болгаш оон алларлыг Чепсектиг Күштери долгереэнге!

ССРЭ-НИҤ КАМГАЛАЛ МИНИСТРИ
СОВЕТ ЭВИЛЕЛИНИҤ МАРШАЛЫ Д. ЯЗОВ.

Май 9 — улуг Тиилелге хүнү

МААДЫРЛЫГ ЧОРУКТАР

ССРЭ-ниҥ камгалал министриниҥ бирги орлакчызы, Баршава Керезиниҥ хирээжиктери күрүмелериниҥ күүтүүшү ии Чепсектиг Күштериниҥ Кол командылакчызы армия генералы П. Г. Лущ — СЭТА-ның тускай чугаалакчызы М. Закарчуктуҥ айтырыгларынга харылаан тур.

— Петр Георгиевич, Тиилелгениҥ 45 чыл оюн бистер бистиҥ ниитилеливисте болуп турар чаартылгаларның революсчу үезинде демделеп турар-дыр бис. Делегей байдалы нарын болган чаҥгыс аай эвес. Эрткен дайыннаҥ үелеп болган оон түҥнелин бөгүн бистер канчаар хүлээп көрүп турар бис?.

— Бистиҥ ниитилеливисте революсчу бурунгаарлаашкыннар, политиктиг чаа бодаашкының байдалында делегей харылзаалар-ның эҥе тургустунуушкуну дайын чылдарынга төөгүлүг кичээндиргилерин чаа туруштардан көөр арганы берип турар. Амгы үеде, бизиҥ дайынның биллиннее арынары ажыттынып, чугула шериг-төөгү айтырыглары көдүрүлүп турар. Ындыг болганда дайынның төөгүзүнүҥ бүгү тыелыг болган долу чөптүг, шын байдалын катап тургузары шеҥээлиг.

— Ол дайыҥның 1418 дүн, хүннери бистеҥ үзам-на ырап бар чыдар болгай. Оон кадында оон дүтаймында ыяап-лоттуг демисел улам-на чидиглиниҥ турар.

— Бистиҥ эргиилелиг үелеп шиитилел амыдыралының, оон иштинде төөгүүнүҥ бүгү айтырыгларын улам нарыылаттыр-ыын. Ол дайынчыл төөгүүнүҥ амгы болган көөр үезинге хамаарыштыр. Ынчангаш ам бо-үзүн бөөни герман айтырыг чүгле Европаның эвес, а харын делегей политиказының төвүнде туруп турар. Совет кижилериҥ маадырлыг чоруктарынга дадагалзаашкын кылыр, миллион-миллион совет кижилериниҥ амы-тынын харамнанмайн демисежип чорааны идеалдарын балай шырын орайдашкан чүткүлдер барының чүгле идепкейжий берген. Оон кадында бистиҥ чүртүвүста ат-алдар сүрген чамдык төөгүчүлер, литераторлар болгаш журналистер төөгүнү ескертир күзелин илередип турары коҥчуг хараазаатчыг-дыр. Оларда агрессия болгаш кээрегел чон хөөннер бар. Оларның кымыы бодалы-биле алырга, бистиҥ тиилелгевис коҥчуг чиик болган. Ол дээрге оларның улуг частырыы-дыр.

— Дайын эгелээр мурнунда ССРЭ-ниҥ болган фашистиг Германияның күжүүнүн депшиг-үүрүг кандыг турганыл, ол өскерлип турган бе? Дайынчы хөделиишкиннериниҥ баштайгы хүшеримзе бистиҥ частырыгларывыстың чылдагааннарыг чүдеп?

— ССРЭ-ге удур дайынга дорт-даа белеткелди фашистиг Германия 1940 чылдың июнь айза-даа эгелей бергенин билдиптир болгай. Дайынчы хөделиишкинниҥ эгелээр мурнунда боо-чепсектиг болгаш шериг техниказының бүгү хевирлерин бүдүрүп үндүрериҥ олар кажа катап улгаттырган. А агрессорлуг ойтур шаварыга ССРЭ ынчап долуулу бодаашкын аайлаан чүүл-даа болбаан. Тынк бирээ мотоброневой ар-ны ССРЭ чүгле 1940 чылдың майза түҥнүүн эгелээн. Ынчан аяттыг шериниҥ ролүүн коҥчуг үнелеп турган Эргижирээн хевиринде самолеттары ужар чүүлдүн 80 хуузун эдээн. Агаардан халдаашкынга удур камгалал шерии ынчан эде тургузуп четтикпээн.

Камгаланыр шиҥээвис пат турган. Удурлажыкчыны, оон мүүү-күжүн улут-ла тоовайн турган бис. Дээрбе удурутулга-га турган шериг кижилер боттарының эрге-дужаалын оскунуптарын бодаваш, үүлгеп Сталиниҥ созуун дыннаар, аяа долузу-биле чагыртып турганнар. Олар чамдык таварылгаларда фронт шөлүүнде болуп турар чүүлдерин «чоннуҥ улуг башкылчызының» сеткил-хөөмүүнге таарыштыр илетпээн, шын фактыларны хажыыбээ турганнар. Ынчан совет улурт-тулганың «илчирбелеңчек» частыыларын турбаан болза, ол өскерлип турган бе? Дайынчы хөделиишкиннериниҥ баштайгы хүшеримзе бистиҥ частырыларывыстың чылдагааннарыг чүдеп?

— ССРЭ-ге удур дайынга дорт-даа белеткелди фашистиг Германия 1940 чылдың июнь айза-ла эгелей бергенин билдиптир болгай. Дайынчы хөделиишкиннер эгелээр мурнунда боо-чепсектиг болгаш шериг техниказының бүгү хевирлерин бүдүрүп үндүрериҥ олар кажа катап улгаттырган.

Камгаланыр ,шиҥээвис пат турган. Удурлажыкчыны, оон мүүү-күжүн улут-ла тоовайн турган бис. Дээрбе удурутулга-га турган шериг кижилер боттарының эрге-дужаалын оскунуптарын бодаваш, үүлгеп Сталиниҥ созуун дыннаар, аяа долузу-биле чагыртып турганнар. Олар чамдык таварылгаларда фронт шөлүүнде болуп турар чүүлдерин «чоннуҥ улуг башкылчызының» сеткил-хөөмүүнге таарыштыр илетпээн, шын фактыларны хажыыбээ турганнар. Ынчан совет улурт-тулганың «илчирбелеңчек» частыыларын турбаан болза, ол өскерлип турган бе? Дайынчы хөделиишкиннериниҥ баштайгы хүшеримзе бистиҥ частырыларывыстың чылдагааннарыг чүдеп?

Дайын чорудухгазы кандыг туганы база билдингир болгай. Орта сес кампания кирип турган: камгалалдың ийи, шаар халдаашкынның алзы болгаш ангы-ангы хемчээлдиг чүс-чүс операциялар. Кызыгаар-чоогунда база Смоленск тулчуушкуннары, Одессаның, Севастополь-дуң, Киевтиҥ болгаш Ленинградтың камгалалдары 1941 чылда болгулаан.

Чаҥчыл дег коҥчуг ыяап-лаашкының немец планы Москва чонун-на хөөмүүттүнгеп. Дүтаймында ийи чыл-ла Харьков — Барвенковский тулчуушкуну, Ржевь аавангга шаар халдаашкының операции, дүнгга үнүзүн эргилдеп болдурган Сталинград тулчуушкуну, оон соонда Курск дээш, Днепр дээш сегиржип алышкыннар болгулаан. 1944 чылда эң улуг он шаар халдаашкыннар операцияларны чоруткан. Оларның соонда совет черден дайынны бүрүнү-биле үнүүр сывыргаан. Ол чорук Совет Армияның хостакчы походунуң эгезин салган. Дайынның сөөлгү чылчында стратегиг алды операция болган. Оларның аразында Чөөн Пруссия, Висла-Одер, Вена, Берлин болгаш Прага операцияларны шинтпирлиг рольду ойнаан. Оон соонда долу Тиилелге чедип алдыгаан.

Дайын төнер үеэзинде социалистиг экономиканың күчүзүү Совет Эвилелдиҥе боо-чепсектиг болгаш шериг техниказын ийи катап көвүдеп ап шыдаар арганы берген. Оларның ыяланган шилгери база эки, немецтерниҥкиннен артык боон турган. Дайын чылдарының үезинде пинтизи-биле бистиҥ үлетпүүвүс 102,8 мун таҥкыларны 825,2 мун боо-чепсектиг болгаш минометтарны, 134,1 мун самолеттарны бүдүрүп үндүрген, бо дээрге Германияның оон эжелеп алганы чүүттарыбыле катай алырга безин бырык үш катап хөй болган.

— Дайын төнүп турар үезинде болгулаан шериг хөделиишкиннериниҥ онзагай чүүлдери силер болган көөрүлерге чүзүндеа?

— Хамыктың мурнунда оларны коалиция болүктериниҥ чорудуп турганы. Эвилелчи күрүелер адак соонда баргаш ийиги фронтуну ажыттылар. Бистиҥ болгаш оларның операцияларны ханы холбаа-биле чоруттунуп турган. Совет Армия-биле чаҥгыс эгин болуп алгаш, Польшаның, Болгарияның, Румыниянның, Югославияның армиялары, Чехословакияның улуг-улуг каттыжыышкыннары база тулчуп тургулаан. Барык-ла Европаның күрүне бүрүзүнге хөөлеп турган улусчу удурлажыышкынның күштери улуг рольду ойнаан.

Америк, француз болган анган шериглериниҥ дайынчы хөделиишкиннери фашистиг Германияны долузу-биле чыла шаварынга идепкен бергенин ам дорту-биле чугаалаар хевек. Ындыг-даа болза, бо берге болган хан төөгүүшкүнүүр улуг дайынга Совет Эвилелиниҥ киирген үүлү, оон чоннуҥ амгы келир үе дээш эрес-маадырлыг демисели кайгамчык улуг рольдуг болганының утпас ужурлуг бис. Даразында чижекти болдан көрүнер: совет-герман фронт дайынчы хөделиишкиннериниҥ моөнделиишкинниҥ талазы-биле Сонгу Африка, Италия, барыын герман фронтуларын кыза алырга безин оон дөрт катап хөй болуп турган. Аңаа дайзынның 607 дивизиязын узуткаан. Ол ийиги делегей дайынының бүгү фронтуларынга дешнээрге оон 3,5 катап хөй болуп турар. Шак ол улуг фронтуга фашист блоктуң бүгү күжүүнүн 70 хуузун узуткан чок кылган.

Бо сашканы биспиҥ хелир үевис — амыр-тыр биле, сактып алырын коҥчуг күүзер ийик мен. Совет улустуң болган оон Армиязының чижеглээр чүве чок маадырлыг чоруунуң бүгү ыяктыг чүүлдерин олар сактып болган төлептиг үнелеп чоруурум күзээр мен.

— Москвага эртем конференциязы чоокта чаа эрткен болгай. Аңаа эрткен дайынның хөй-хөй айтырыгларын, оон иштинде «тиилелгениҥ үнези» дээр чижектиг айтырыгны ханы болгаш бүгү талазыт чугаалажып көргөн. Маңаа хамаарыштыр чүҥү чугаалап болур силер?

— Шын харын. Бо айтырыгже төөгүүчүлер, журналистер, литераторлар улуг кичээнгейни угландырып турев. Бистиҥ чидириглеривисти ам 44 миллион кижи кыдыр санап турар. Ол фантазия-дыр. Көрүп көрээл. Сталин 1946 чылда чидириливисти 7 миллион кижи дээн. Элээп ие эрткенде Вознесенский ону ийи катап улгаттырган. Бир миллион кижи немеп каан. А Хрушев ону 20 миллионга чедирип каан. Чүгле ам шиитгы анализ кылганының түҥнелинде ССРЭ-ниҥ дайынга чидирген кижизиниҥ санын 27-28 миллион кыдыр бадыткаан. Бо чидириглер совет кижилериниҥ дайын үезинде чижеглел чок маадырлыг чоруун бадыткан турар. Оон түҥнелинде 7 миллион совет дайынчылар, партизаннар, чажыт ажыллакчылар орденнер болгаш медальдар-биле шаҥналткан. 11.600 хире кижи Совет Эвилелиниҥ Маадырлары болганнар. (СЭТА-.

ШЫНЧЫ КҮҮСЕТКЕН

Ада-чурттуң Улуг дайынынга Күштүг дайын-биле өдүмүүр ёзугаарлыышкынны таварыштырган, агрессорга удур дошкун демиселге бодунуп Ада-чурттуң хостагайын болгаш Совет Армияның составында кажа-ланган бүгү кижилериниҥ ишти-та дайынынга удур ачы-тынын харамнанмайн демежирээн чоруунга идепкейлиг киргип турар. Чоруктуң ылгалдыг-дыр. Ынчангаш ам бо-үзүн бөөни герман айтырыг чүгле Европаның эвес, а харын делегей политиказының төвүнде туруп турар. Совет кижилериниҥ маадырлыг чоруктарынга дадагалзаашкын кылыр, миллион-миллион совет кижилериниҥ амы-тынын харамнанмайн демежирээн чоруунга идеалдарын балай шырын орайдашкан чүткүлдер барының чүгле идепкейжий берген. Оон кадында бистиҥ чүртүвүста ат-алдар сүрген чамдык төөгүчүлер, литераторлар болгаш журналистер төөгүнү ескертир күзелин илередип турары коҥчуг хараазаатчыг-дыр. Оларда агрессия болгаш кээрегел чон хөөннер бар. Оларның кымыы бодалы-биле алырга, бистиҥ тиилелгевис коҥчуг чиик болган. Ол дээрге оларның улуг частырыы-дыр.

Шеҥээр чүртүүт гвардейжи улуг сержант Монгуш Чоттуң эрес-дээм чоруунуң дүтаймын чедиишкээйн, барып бөөбес. Немецтерниҥ үзүүр аттаалының үезинде үш немец олче халдап кээген. Оларның биргизин сөөлгү сеҥ-биле өлүрген, ескелиҥ — боозунуң уламнаа-биле бажың пала бөөпкеп, үш дүтаар немец шүүрап кээрге, дезантчы дүжүргеш, бөөдээлер каапкан. Ол арагында ооҥу эдээн ыяап бергөн болгаш. Кара маң-биле барып чоруган.

Радио хөөрөйниҥ тыртыг тулчуушкуну чоруп турда, ол база-ла тывыжык чорукту кылып, дайынының бир талазынче дүжүлгээ чаштыынып чеже бергенин. Хөөрөттеп автоматтаранзын от ажидарга, оларны мынчап ангаан, чүгле тоо бадыралыр дегер ужугга таварышпаанзын. Бо дээрге дайынның дашкы хүннериниҥ бирээ үүлүдүлээн-дир.

Иван Кузнецовтуң ол-ла номунда чаптаан Кечил-оолдуң дүтаймында курунениҥ архив документтеринден алган мынчаар огбулуларны номчуп бодаа. «Роввонуң Морозов аттыг 8-ки гвардейжи аттыг дивизиязының немец эжелекчилерге удур тулчуушкуннарга шылгараан офицер, сержант болгаш аңаа дайынчы составын шаҥнаар дүтаймында материалды корпус командирине кииререм болза.

Совет Эвилелиниҥ Маадыры атты дараазында эштерге тускар. **Гвардейжи Түлүп Балдан Кечил-оолга** — Морозов дивизиязының 31-ги гвардейжи аттыг полугунуң 4-ку тыва эскадронунуң командири.

6-ты гв. аттыг корпустуң киилис начальниги гв. майору Соляной, начальниктиң оралакчызы Тимошенко». (Архив 191).

Бо чылдың январь айза Ровно хоорайга чоруан «Тыва» автомобильдиг киржикчилерниг Роввонуң музей ажылдакчылары Межгей чүртүүт Туметей Оюнга өгленнинң соонда **Совет Эвилелиниҥ Маадыры** атты тывыскан тургенимнең дүгайында болгаш инда Тыва Арат Республика үезинде ыяпкочук Сувактың Совет Эвилелиниҥ Маадыры Т. Оюнаҥ дөмүүл-төрелдеринге чиҥелелер тыпсыр дүгайында ийи танмалыг бижикти көргүзеннин «Тываның аныяктарын» солуунга бала бижээн болгай.

Ада-чурттуң Улуг дайынының үезинде тыва эки тураачылар Хөөрөйниҥ чамдык хоорай, суурларын хостажып, боттарының Төрээн чүртүүнүң мурнунга ыяыгыг хүлээлгезин алдарлыы-биле күүседикпеп, 1944 чылдың мартта төрээн Тываывыже эки келгеннер.

Ынчалза-даа оларның арагында кандыг-бир чылдагаанбиле фронтуга артып калган, немец-фашистиг эжелекчилер-биле демиселин уламчылаан тыва эки тураачылар база бир-ла хонуг хире үүк-соңгаал чок демнежип келген. Үдүүр хамаанчок, чем ижер бетинчай чок кылдыр дайын-биле ыяг тутуп турганнар. 1944 чылдың март үезин Карпат дагларының эдектеринге четкеннер. Дайзын ам балыглаанган ам дег каржы түүүп турган.

С. Монгуш бир катап Карпат даанга болуу-биле кады беш кижи разведкаже үнгеннер. Немецтер хем уны черде үдүр халдаашкынга белеткеннип турар болганнар. Разведчиктер дери силер болган көөрүлерге чүзүндеа?

— Хамыктың мурнунда оларны коалиция болүктериниҥ чорудуп турганы. Эвилелчи күрүелер адак соонда баргаш ийиги фронтуну ажыттылар. Бистиҥ болгаш оларның операцияларны ханы холбаа-биле чоруттунуп турган. Совет Армия-биле чаҥгыс эгин болуп алгаш, Польшаның, Болгарияның, Румыниянның, Югославияның армиялары, Чехословакияның улуг-улуг каттыжыышкыннары база тулчуп тургулаан. Барык-ла Европаның күрүне бүрүзүнге хөөлеп турган улусчу удурлажыышкынның күштери улуг рольду ойнаан.

Америк, француз болган анган шериглериниҥ дайынчы хөделиишкиннери фашистиг Германияны долузу-биле чыла шаварынга идепкен бергенин ам дорту-биле чугаалаар хевек. Ындыг-даа болза, бо берге болган хан төөгүүшкүнүүр улуг дайынга Совет Эвилелиниҥ киирген үүлү, оон чоннуҥ амгы келир үе дээш эрес-маадырлыг демисели кайгамчык улуг рольдуг болганының утпас ужурлуг бис. Даразында чижекти болдан көрүнер: совет-герман фронт дайынчы хөделиишкиннериниҥ моөнделиишкинниҥ талазы-биле Сонгу Африка, Италия, барыын герман фронтуларын кыза алырга безин оон дөрт катап хөй болуп турган. Аңаа дайзынның 607 дивизиязын узуткаан. Ол ийиги делегей дайынының бүгү фронтуларынга дешнээрге оон 3,5 катап хөй болуп турар. Шак ол улуг фронтуга фашист блоктуң бүгү күжүүнүн 70 хуузун узуткан чок кылган.

Бо сашканы биспиҥ хелир үевис — амыр-тыр биле, сактып алырын коҥчуг күүзер ийик мен. Совет улустуң болган оон Армиязының чижеглээр чүве чок маадырлыг чоруунуң бүгү ыяктыг чүүлдерин олар сактып болган төлептиг үнелеп чоруурум күзээр мен.

— Москвага эртем конференциязы чоокта чаа эрткен болгай. Аңаа эрткен дайынның хөй-хөй айтырыгларын, оон иштинде «тиилелгениҥ үнези» дээр чижектиг айтырыгны ханы болгаш бүгү талазыт чугаалажып көргөн. Маңаа хамаарыштыр чүҥү чугаалап болур силер?

— Шын харын. Бо айтырыгже төөгүүчүлер, журналистер, литераторлар улуг кичээнгейни угландырып турев. Бистиҥ чидириглеривисти ам 44 миллион кижи кыдыр санап турар. Ол фантазия-дыр. Көрүп көрээл. Сталин 1946 чылда чидириливисти 7 миллион кижи дээн. Элээп ие эрткенде Вознесенский ону ийи катап улгаттырган. Бир миллион кижи немеп каан. А Хрушев ону 20 миллионга чедирип каан. Чүгле ам шиитгы анализ кылганының түҥнелинде ССРЭ-ниҥ дайынга чидирген кижизиниҥ санын 27-28 миллион кыдыр бадыткаан. Бо чидириглер совет кижилериниҥ дайын үезинде чижеглел чок маадырлыг чоруун бадыткан турар. Оон түҥнелинде 7 миллион совет дайынчылар, партизаннар, чажыт ажыллакчылар орденнер болгаш медальдар-биле шаҥналткан. 11.600 хире кижи Совет Эвилелиниҥ Маадырлары болганнар. (СЭТА-.

ТАҢДЫ-УУЛАГА БАЙЫРЛААНЫ

1945 чылдың май 9. Ынчан Таҥды-Ууланың кырынга чылыг болгаш аас хүн турган. Ажылдаар черниге кончуг эрте чедиҥ келгеш, чаа солуннар, сетқүүлзер ажып орумла, районнуң харылзаа конторазының даргазы Оюн Шойдаковичи Дирчиҥ: «Кызылдаң партия райкомун хереглеп тур. Телефонну кожуптум» — деп мынаар.

Телефон данзазын т ээп алгаш олур мен. Чугаа. ı келзе-ле, партия Тыва обкомунуң ниилис өргелекчизиниҥ оралакчызы Я. Горелов болду. Ол телефон дамчыштыр байыр чедирип, мынча диди: «Май 8-те немец-фашистиг шериг Кызыл Шеригге дүжүп берген. Май 9 — Тиилелге хүнү кылдыр чарлаттынган. Бөгүн дораан ол дугайын чонга тарадып, дыннадынар».

Ол үеде аллы көзээ Советтер тептеринге чаҥгыс-даа телефон турбаан. Ынчангаш оон хүн чүгле Чодураа, Берт-Даг, Сайлык, Хөлөөжу, Ужарлыг, Дыттыг-Хем ол ынчаар чоок-кавыда аддарже активчилерни аъткарар, район төвүүнүң ажылчы чонунуң митингизин 12 шакта эрттирер деп шиитпирлээн.

Райпо даргазы турган Таажпан Оюн складтардан ээт, даалган болгаш өскеедаа аъш-чем аймаа үндүрүп алгаш, столовайга чем хайындырып, боова-боорзак белеткедип эгелээн. Партия эге организациязының секретары, кол бухгалтер Туваничап Иргит вызыа песке кыйгырыг бижидип кирипкен.

Чон дораан-на чыглып келген. Стадионга: «Тиилелге делгерезин!» деп улуг үжүттер-биле бижээн лозун кестүп келген.

— Ада-чурттуң Улуг дайынының беш чыл дургузунда совет улустуң немец-фашистиг эжелекчилерге удур кадыг-дошкун демиселиниҥ түҥнелинде улуг Тиилелге чедип алдыган-дыр. Ынчангаш Май 9—Тиилелге хүнү кылдыр чарлаттынган. Бөгүн дораан ол дугайын чонга тарадып, дыннадынар».

Ол үеде аллы көзээ Советтер тептеринге чаҥгыс-даа телефон турбаан. Ынчангаш оон хүн чүгле Чодураа, Берт-Даг, Сайлык, Хөлөөжу, Ужарлыг, Дыттыг-Хем ол ынчаар чоок-кавыда аддарже активчилерни аъткарар, район төвүүнүң ажылчы чонунуң митингизин 12 шакта эрттирер деп шиитпирлээн.

Райпо даргазы турган Таажпан Оюн складтардан ээт, даалган болгаш өскеедаа аъш-чем аймаа үндүрүп алгаш, столовайга чем хайындырып, боова-боорзак белеткедип эгелээн. Партия эге организациязының секретары, кол бухгалтер Туваничап Иргит вызыа песке кыйгырыг бижидип кирипкен.

Чон дораан-на чыглып келген. Стадионга: «Тиилелге делгерезин!» деп улуг үжүттер-биле бижээн лозун кестүп келген.

— Ада-чурттуң Улуг дайынының беш чыл дургузунда совет улустуң немец-фашистиг эжелекчилерге удур кадыг-дошкун демиселиниҥ түҥнелинде улуг Тиилелге чедип алдыган-дыр. Ынчангаш Май 9—Тиилелге хүнү кылдыр чарлаттынган. Тайбың амыдырал-чурталгаже кирип эгелээн-дир бис — деп, партия райкомунуң секретары Монгуш Кенденович Доржу митингниң ажылын тура чугаалаан, чыылган чонга байыр чедиргеп. Оон соонда школа директору Чараш-оол Оюн илиргеге үне бергеш, моон соңгаар улуг-даа, чаш-даа кижилер тайбың үеде аас-кежиктиг чурттаар дугайын чугаалаварга, стадионга азыш часкаашкыны дииирепп турган.

Митинг соонда 16 моге хүрешкен. Орта хоочуи моге Соян Лайдып шүүлгеп. Кеский-оол Оюн үжүттүлешкен. Аът чарыжын база организастаан. Аңаа Сырат Оюнның шиляг аъды эрткен чүве.

Оюн ТОВУУ.
Партияның болгаш күш-ажылдың хоочуну.

УЛУС ДЕПУТАТТАРЫНЫҢ КЫЗЫЛ ХООРАЙ СОВЕДИНИҢ БИРГИ СЕССИЯЗЫ

ССЭП Тыва обкомунуң Пленумнуң таварыштыр бижээнинге үндө депутаттарның Кызыл хоорай Советиниҥ XXI чыылдызының Совединиҥ сессиязы болуруп ажыдып турган. Оон улус депутаттарының Советиниҥ составынга кожуптарының сонгулгазы-биле хоорай Советиниҥ сессиязының президиумунуң дараазында: түҥнелдери-биле таныштырган.

Депутаттар списогынга өөрүттүрээзин, Мандат комиссиязының болгаш бадылаашкынныҥ самбага комиссиязының, оларның удыртукчыларын сонгуур. Кызыл хоорай Советиниҥ улус депутаттарының бүгүн эрткелерин бадыраары.

Мандат комиссиязының дараазында Ю. П. Слободчиков елетмишке Кызыл хоорай Советиниҥ улус депутаттарынга сонгутканнарының бүгүн эрткелерин хүннээп түҥнелдерин дыңнаткан.

Оон соонда депутаттар хүн айтырыын сайгарып чугаалашкан бадылаанар. Дараазында айтырыларын сессияга чугаалажып көөр кандыр киирилгелер.

1. Хоорай Советиниҥ Мандат комиссиязын сонгуур. Кызыл хоорай Советиниҥ улус депутаттарының бүгүн эрткелерин бадыраары.

2. Хоорай Советиниҥ Түр регламентиҥин бадылаары.

3. Кызыл хоорай Советиниҥ даргазын сонгуур.

4. Хоорай Советиниҥ даргазыныҥ оралакчызын сонгуур.

5. Советтиҥ структуразын бадылаары болгаш доктаамал комиссиялатны, оон даргаларын сонгуур.

6. Хоорай Советиниҥ хүүсөөнү комитединиҥ даргазын сонгуур.

7. Хоорайның улусчу комитединиҥ даргазын сонгуур.

8. Хоорай Советиниҥ Президиумун түргүзары.

9. Улус депутаттарының Кызыл хоорай Советиниҥ күүгүмүн сонгуур.

10. Күүскомарҥ штаттарын болгаш структуразын бадыаары.

11. Хоорайүүскомуҥ кандидатарын түргүзары болгаш оны үүдүртүкчүлерин бадыаары.

12. Хоорайның улусчу контроль комитединиҥ түргүзары.

13. Күүскомуҥ чаныҥга комиссиялаарын түргүзары.

Оон соонда хүн айтырыын чугаалажыышкынче улус депутаттары киргеп.

Хоорай Советиниҥ чаа чыыжының бирги сессиязын белеткеп болгаш эртиргериниҥ талазы-биле оргкомитеттиҥ даргазы А. Ю. Кикин сессияга сайгарып көөрү-биле улус депутаттарының Кызыл хоорай Советиниҥ Түр регламентизин киргеп.

Оон соонда А. Ю. Кикин хоосоветтиҥ даргазының албан-дужаалыга кандидатураларның талазы биле киргеп санал-сиилерни сайгарарын депутаттарга дыңнаткан. Ол албан-дужаалче киреримче 6 кандидат ойталаан. Артыкан ийи кандидат — Б. П. Свинцов биле Ю. П. Слободчиков боттарының программаларын депутаттарга таныштырган. Депутаттар кандидатураларны тус-туста сайгарганнар.

Чажыт бадылаашкынга Кызыл хоорай Советиниҥ 167 улус депутады киргешкен. Б. П. Свинцов дээш 22. Ю. П. Слободчиков дээш 134 кижи бадылаан.

Чажыт бадылаашкыннарының түҥнелинде, улус депутаттарының Кызыл хоорай Советиниҥ даргазынга Ю. П. **Слободчиков** сонгуткан.

Улус депутаттарының Кызыл хоорай Советиниҥ күүсөөнү комитединиҥ даргазының албан-дужаалыга кандидаттар кылдыр 3 кандидатураны депшиткен болгаш чажыт бадылаашкынныҥ данзызынга киргеп. Бадылаашкынның түҥнелинде хөй бадылаашкынны алган Д. Л. Тимей биле В. И. Кая-оол артыын Ол кандидатураларны катап бадылаашкынче киргеп.

Хоорай Советиниҥ сессиязы болуруп ажылын май 15-те уламчылаан.

ЧАЛБЫЫШТЫГ ЧЫЛДАРНЫҢ КИЖИЛЕРИ

1943 чылдың май 20-де он бир тыва эки туранчы танкистер Чургүй-оол, Нуралт Кенгаа, Шойдуң, Тыртың, Сайын-оол, Бичес-оол, Бөртүй-оол, Кыргыл Гер, Нэлм, Хөлүк-оол олчулуг фронтуже чоруптуларының бирээ болуп турган. Оларның бригадазы 1941 чылдың октябрь 17-де Калинин хоорайга олгунастаан чөрби бирги тыскай танк бригадазының составынга киргеш, Дайынчы Улуг хүннерниге чедир Дилли Кол командылакчы И. В. Сталиндең чөрби дөрт удаа чакпал дужаалдарын алган. А чүс ажыг танкистер Совет Эвилелиниң Маадырлары, оларның аразында Чургүй-оол Намгаевич Хомушку бала бар. Чөрби бирги тыскай танк бригадазы Украинаның үйнүң гвардейжи танк армиязының составынга кирип турган.

...Үш чыл бурунгаар чүве-йин Тыва АССР-ниң Телевидение болгаш радио дамчыдылга талазы-биле күрүне комитединиң улуг корреспондентизи, кинооператор Виталий Салчак (ол ам Тыва АССР-ниң улус депутазы) база бо оруургларның автору болуп 45 чылдар эрткенде болган уттундурбас ужуражылгаларның хереснизи болган бис. Ужуражылгага Москвадан Кызыл шөлге. Биледиимее солдаттың хөөрүүзү чаныпка болган. Анаа он бир тыва эки туранчы танкистериң каттышкыны

чөрби бирги тыскай танк бригадазының политиктиг ишчилериниң комиссары чоруп Алексей Авксентьевич Виторган Сергей Васильевич Бөртүй-оолга, ыяш гранөөйкин тып аппаратыже көрүп алган Юрий Николаевич Лимонов, он бир тыва эки туранчы танкистерниң биргүзүн, күрлавырда бичең лейтенант Тулуш Нэрээт, капитан Кенел-оолдуң аттыг шериг экскадронунуң хайгыылчызы, гвардейжи сержант Юрий (Оюн) Пандар-оолович Седен-оол, эскадронуң түк тудуучузу гвардейжи Тогул Маирай-ооровна Монгуш болгаш өскелер даа киришкеннер.

Германи, Юрий Лимонов-ның Тулуш Нэрээт биле ужуражылгазы солун-даа, үзелиг-даа болган. Боттарының сөглөшкен мехчиятээн Оюн Бөртүй-оолдуң, Тулуш Кызыл-Таттың дугайында уттундурбас чылыг сестерни чугаалап тургулаан.

Михаил Вершинин 1944 чылдың март 4-те «Красная Звезда» солунга бижээн «Тываның эзирлериң» деп шүлүүнүң

бижээ иомуун берген. Ук шүлүүтүн «Шын» солунга Тывадан улуттуң чогаалчызы Сергей Бичелдейн Сюрюк-оол дуржулгаар бижип алган бо.

Аңгыраттың Улуг дайынга чыл киржиттингеш бээр, ыяш Владимир Иванович Мартынов Кызыл хөлүн-биле Белдиримде солдаттың хөөрүүзүнге чөпшээрелиг талап. Мартынов төнгүлүг чөпшээрин кижи бүрүзү-ниң сагыш-сеткилинге үнүп кирген бо.

«Солдат кижиге солдат» деп сөстерде үнүн утка бер. Аңгыраттың Улуг дайынының кырган кижилериң хөй-назының улаттарга-даа, бо үеде-ле бистиң аразывыста боттарының хөөрээшкиннери биле ажыглаан, чүртээ чоруптулар.

Чөрби бирги тыскай танк бригадазының политиктиг ишчилериниң комиссары чоруп Андрей Авксентьевич Виторган генерал-майор, техниктиг хөтөмнериниң доктору, СССРЭ-ниң Конституциязын белектээр-тер үнүң ажылдакчызы.

Павел Петрович Филиппов 1916 чылда Ермаковск суурда ава иени-биле Тыва Арат Республикага, Уранхай кожага кежээ келген. Кызыл-дың № 1 школатының тос класкын дооскан соңунда Чөрби суурга башкылаан. 1931 чылдан 1932 чылга чедир Новосибирск хоорайга комсомол ажылдакчыларының бир чыл хуусаалыг курузунга өөренген. 1932 чылдан 1935 чылдарда комсомол райбюрозунуң ажылдакчызы, 1935 чылда пионерге, а 1937 чылда комсомолга кирген. 1935 чылдан 1961 чылга чедир Совет Армиязын хүрээлеңнинге шерии-ниң черии эттингеп. Владимир Ильич Ленин аттыг ордендиг Военно-политический академияны бүдүүлүг-дүүлүг доктору, полковник Филиппов аттыг ышкы шериг академиязының профессору.

Аңгыраттың Улуг дайынының чылдарында Ленинградтың фронтузунуң полк комиссары. Оон соңунда Карел фронтузунуң дивизия штабының оперативтиг хөлөриниң чагыдыкчызы. Дайын эрээнде полк командири, шериг институдунуң факультет начальниги. Күрлавырда полковник. Шериг академиязының кандидаты П. П. Филиппов-ту депту намдарлыг-дыр. Ол ам Тываның эки туранчыларының төөгүзүнүң талазы биле улуг иштелеп шиитпел ажылдарын кылып турар. Тываның эки туранчыларының - аттыг шериг экскадронунуң дайынды орууның, оларның хостаан хоорай, суурларының ыяш географтыг картазының толгузуун башкарып кижи ол болуп турар.

Тыва танкистериң дайынчы чүтээ-биле Украинаның Умань хоорайы, Кристиновканың демир-орук бедидиринге, Бутчемның солагай талазында Джулко, Гайворон суурларны, Украинаның Львов, Ровно хоорайларын, Днестр чемнинг он талазында Могилов, Подольск, Кишинев хоорайларны, ол шыгаа Румыния, Болгария, Венгрия, Чехословакияны бүрүнүгүлээ хостаашкынар. Кымгалаа дамдыдыгыр чүүлдериниң бирээзи он бир эки туранчы танкистериң бөгүн бистиң дидактыга чогуу.

Юрий (Оюн) Пандар-оолович Седен-оолдуң чагаа алган мен Үш чыл бурунгаар Москвага дайынның болгаш күш-ажылдың хөөрүнүң-биле болган уттундурбас ужуражылганы дугайында «Шынның» номчукчуларынга сөөртүргедим. сактып бижип көөр дээш дилээн болгаш. Ынчангаш оон дилээн бүгээр бо ыяш оруургларны бижээнимде бо.

Иван КЕЛИК-СЕҢГИ.

ЧУРУКТА: Ю. П. Седен-оол.

Алексей СОДУНАМНЫҢ фотозу.

Тиилелгениң 45 чылынга

Байырлалдыг бо хүннеринде совет кижилер гитлержи фашизм-биле кадыг-дошкун тулчуушкуннарның чылдарында Тиилелге чедип алыр дээш дайынын-биле эрес-маадырлыг демисежип чораан кижилерге улуг киченгейни үлегедырып турар. Чаа сагыш салышкынарның ачызында фронтучуларның эмнээшкиннииниң болгаш ыштанылгазының байзалары экижип турар. Хоочуларның аныяктар-биле ужуражышкынары болгулаан. Совет улустуң дайынчы болгаш күш-ажылчы чамчыларын солган алырының аргалары ынчаар уламчылавышаан. Ол дугайын СЭТА-ның корреспондентилери дыңнадып тур.

ХООЧУННАРГА ЭМНЕЛГЕ

Тиилелге байырлалының бүдүүзүнде эки белекти Аңгыраттың Улуг дайынының инвалидтери, хоочуннары Дагестанга алган. Республиканың чазаанның шинтпири-биле Дагестан АССР-ниң Калык хамгалал министерствозунуң эмнелгезинде болгаш № 1 госпитальында бажыңнарга ышкаш-хөрээнгилеп, ээлчеглеп хандырарыңар эде дээш кылган. Ам оларның дээрэ-дээ палаталарында Төрээн-чурту дээш эрес-дидим тулчуп чораан кижилер болгаш Афганистанга интернационалчы хүлээдегзин күүсеглеп турган дайынчылар эмнелип чыдаалар. Оларның эргезинде — аңгы үениң медицина дериглелери ажыглаттынып турар.

Хар-назының улгалы берген кижилерге болгаш бичии чаштарга эмнелге кажыктарынга ажыглаарыңар-биле Каспий далайның эриинде чуртталгалыг черде тудуп каан СЭПП обкомунуң болгаш ДАССР-ниң Министрлер Чөвүлелиниң Хереглер эмнелгезиниң пансионадын база шилиптеткен.

Г. ШАМОВ.

ФРОНТУЧУЛАРНЫҢ СЛЕДУ

28 гвардейжи панфиловчуларның Парыгынга моңге оттуң чанынга Тиилелге байырлалының бүдүүзүнде Алма-Ата областың хоочун фронтучуларының слёдуу Казахстанның найысылалынга болуп эрткен.

Хоочунар боттарының чөк кижилери — төрелдери болган ег бүлези-биле чыылган. Олар ында шериг хереңе эрттирип турар ажы-төлүүнүң өөлдары биле база ужуражыр арганы тодаратпышаан. Ажыт-чажыт чөк чугаа үезинде хоочунар аныяктарга дайынчы болгаш күш-ажылчы чанчылдар дугайында хөйүү төөгүүн бергеннер.

Артиллерист Т. Уланович (ол Белоруссияның бирги фронтузунга тыва туружакы). Алдар ораанының үш чөпшээлиг эдилекчизи танкист С. Пуртов (ол Тиилелге үүнүп Берлинге уткаан), күрлавырда майор Б. Кулиев болгаш өскелер даа аныяктарга өөредиглиг, содуң чөпшээрелерин чугаалаваннар. Сөөң соонга чыылганнар Ада-чурттуг Улуг дайынының тулчуушкуннарының шөлдеринге олган кижилерин бир мөөрэ ишчиде сактып, сөглөп кылган.

В. ДАҢЫШИН.

ЫНАКШЫЛ БОЛГАШ ХҮНДҮТКЕЛ-БИЛЕ

Тиилелгениң чырык байырлалын 45 чыл бурунгаар делегейге шаңналы кижилер дугайында чылыг сестер. Грузиянның хүрүне филармониязының артистериниң концертиниң үезинде чаңгыланып турган. Ол концерт Тбилиси хоорайга. Закавказьениң шериг округунуң офицерлер бажыңынга болган. Концерттиң хереңгилезе фронтучуларга болгаш Чөпсектиг Күштериниң хоочуннеринга классиктиг музыканы болгаш дайын чылдарының ырларын, амгы үениң авторларының чогаалдарын база музыка аас чогаалдың ынакшыл болгаш хүндүткел-биле күүседип, оларга сөңнөп.

Пианист Д. Бирабадженің, хөөрү жанрның артизи Г. Гегечкориниң, улустуң аялгаларның күүседиктилери М. Сарыглинай, Н. Кордзахияның, К. Тинникашвилиниң болгаш республикага сурагжаан ескелерде артистериң күүселелерин дыңнаачылар улуг соңуургаан, залга адыш часкашкынары үүткелбейин турган.

М. ГАБРИАДЗЕ.

Кооператорларның ажыл-херээ

НЕГЕЛДЕ ЫНДЫГ

Бай-Тайга районнуң хереглекчилер ниитилелиниң баштаар черн бо чылдың эрткен бирги кварталының түңнелдерин үн ен Арага аймаан катай санаарга, үш ай үзүмүн 2 миллион 25 муң рубльдиң барадыын садып сайгарар планы 351.6 муң рубльге ажыр күүсеттинген. Ниитиниң чемненидге черинин коллективи болунуң күжүү-биле 63.6 муң рубльдиң продукциязын бүзүрүп, планнаанындан хашкаар 3.6 муң рубльзин орулгазын алган, Районда бар 34 садыг четкилеринин барык шупту-зу эки ажылдаан. Тээлиде ном магазинниң, раймагтың база «Бай-Тал» совхозтуң автомагазин эргелекчизи Галина Карим, Мария Ламажык, Николай Онур олар тиилекчилериң одурүүнче киргеп. Садыгжылар Анчеа Отуң-оол, Любовь Алыг-оол, Галина Мандыт, Наталья Хертек, Клара Степан болгаш өскелериң-даа ажыл-ижин макталлыг.

Хурал-суглааларга каш удаа шүгүмүүлеткен соонда чогуур түңнелди үндүрүп, коллективтиң удурткучулары, товаровеэтер аалгозаннарны автомагазинчер-биле эргип, көлээле чурттап турар чоннуң, ыдыгыыр малчыннарның, негелделериң ыңнап, чагыглардың хүлээп ап турар апарган, садып алыкчыларның чаңгыс бичии тар магазинге иткилежир, сынмарлажыр, оочурга хой үезин чиирер чоруун өөренип көргеш, район төвүнге араганы дөрт ангы магазинге салгарын чурумчудуп, ажыттынар шактарын көлээ Советтиң шинтпирин бүзүрааш таарымчалыг кылдыр өскерткен. Кадрлар-биле хандырыпган. Тус черниң үндезини чурттакчыларындан салыг техникумнары дооскан кижилер магазинчерде ажылдап турар. Хереглекчилер ниитилелиниң баштаар черн материалзыг баазаны чоокку үеде экижилер талазы-биле тускай хемчеглерни ажылдап кылган. 1991 чылга чедир Тээли суурга 3 ангы бажыңтан тургустукпан садыг төвүн, бараан шыгаар ажыктыг шелү 1000 төпөлүүн метр складты болгаш 30 тонна ыт шыгаар соолукчулуг колбаса цехин 4 котёлдуг. Респотребсоюзтуң түзүүжүлериниң күжү-биле түзүп дооскан планнаач. Аңаа ниитизи-биле 1 миллион 287 муң рубльзин чарыгааны көрүнгеп.

Кылдыңып турар ажылдар-биле чергелештир, чедир шиитпирлеттинмейн турар ажылдар, четпестер районда эвээш эвес. Район төвүнде столовая, хлеб быжырар чер квартал планның күүсеглин чалашканы бар аргакурлавырларны чедир ажыглап шыдаваанындан болган. Көдээ черлерде чурттап, магазиннерже үргүдүүр чедип шылавайн турар хой чонга хлебты аппарып садар хемчеглерни албайн тура, планны күүсеттээн чылдагаанын хлебке хереглеп эвээжээн кылдыр таймырбырлаары окта шын эвес.

Тыва АССР-ниң Министрлер Чөвүлели биле профобъединениниң эрткен чылдың декабрь 22-де калы хүлээп алганы малчыннарның социал амызыралын үндезинин-биле экижидер дугайында докладында эң чугула барааннар-биле бир дугаарынга оларны хандырарын Респотребсоюзка даскан. Бай-Тайганың хереглекчилер ниитилелиниң баштаар чери ону эки билир чиргинде, амызыралга ам-даа боттандырып эгелевээнин маңаа база аймгыса чогуур. Автомагазинчер кывар-чаар үүлдер чогумга сылдааш. Ээл-коданнарны докладчыл эргиивес, бригадалар төптеринге хураа-суглаа, өөредиглер болуур хүннерге баар апарган. Изик-хеп болгаш өске-даа чугула хереглелдиң барааннары-биле хандырылга четпес. Ырак черде көшкүн малчыннарның чамдыкызы хлеб кылыр ажыктыг, хеп чуур, чунар херекселдерни албайн баар таварыгларга кайы хой, өг шывар брезентинги безин эът дужаавааска бербейн баргылаар. Тыва АССР-ниң Министрлер Чөвүлелиниң 1986 чылдың май 30-де бадылааны малчыннарның өөчүр чок бараан алыр шынзылгаларын чамдык садыгжылар херекке албазынга малчыннарның хомудаары чөптүг.

«Чурттаар оран-бажың—2000» деп программа ёзугаар банкының чөөлизи, боттарының акша-көрөнгизи-биле бажың-балгат тудуп ап турар кижилериң саны өскен. Оларны тудуг материалдары-биле хандырарынче кичээнгей мынга кошкак. Маңаа бир чижекти көргүзерге-ле четчир. Ыраккы «Кара-Хөл» совхозтуң төвү Дапсы-Аксы суурга тудуг материалдарының магазинин ажыдарын райпо баштаар черниң даргазы К. С. Чамбый-оол үш чыл дургузунда даазап келзе-даа, мынчага чедир ол боттанмаан. Чооктө чаа аңаа ужуражыр, ону айтырган мен.

«Эрги пекарняны магазин кылдыр июль айга чедир эзе дериптир эмеглежир дугайында совхозтуң директору-биле дугуржулгавыс бар» деп харыы берген. Херек кырында ону ам-даа кылып эгелеввэн. Эптиг дугуржулга, негелде чок, бот-боттарынче чүүй кагжыр чоруктан ажыл бүтпес.

Хуучуларның негелделери хурал-суглааларга үргүлүүр болур, дыңналыр, чамдык шүгүмүүлдерге хамаарыштыр коллективтиң бодунун-на кылып ап болур ажылдарын тоомчага албайн турар. Ногаа, картофель шыгжаары-биле «Тээли» совхозтуң аңмадырын ажыглап турар. Соодукчу чогунган, чайын хой эът хүлээп алганда, ону шыгжаар чер тывылбас.

Магазиннериниң, складтарының арыг-шеверн, санитарлыг байдалы негелделерге дүүшпезин, чамдык садыгжылар халат безин чок ажылдап турарын чоокта чаа эрткен медицина ажылдакчыларының активинге шүгүмүүлээн.

Келген ховар барааннарны чонга чедирбейн, араанда үлежир, таныштарынга, төрелдеринге, чоок кижилеринге чажырып садар чоруктар база бар. Бадыткал кылдыр дараазында чижектерни киирип болур. Киргеп хомудаал ёзугаар «январь 19-та Тээли суурнуң «Ойнаарактар» магазининге районнуң улусчу контроль комитези хыналга кылган. Японияга үндүрген духилерни, херээжен улуска улуг ортектиг косметика чүүлдериниң чамдыызын салып алыкчыларга чедирбейн, үлежипкен болган. Райкүүскомунуң иштики херектер кылдызының харыысалгалыг ажылдакчызы аъш-чем складын хынааш, ниитизи-биле 1121 рубль ортектиг индий шайны болган кофеин шыгжап алган чытканын илереткен. Декабрь айза бирээзи-де 1200 рубль ортектиг Японияга бүзүрген 4 магнитофон келген. Садыг өргелекчизи Фаина Степанова склаатан ап тура, бирээзин садыпканы билдингеп. Бо хажылышкынарны районнуң улусчу контроль комитединге сайгарып чугаалашкаш, хереглекчилер ниитилелиниң баштаар черниң даргазы К. С. Чамбый-оолга, оон садыг талазы-биле оралакчызы З. С. Хертекке хемчеглерни онаагаан.

Совет садыгның дүрүмүн хажыткан өске кижилерни ажылынга артар-артпазынга чедир шыпгыы чугаалашпаан бооп турар. Бо дугайында «Хемчиктин сылдызы» солунга март 6-да үнген «Хынаазаан илерээнин» деп эгелиг шүгүмүүледдиг материалды коллективке сайгарбааны, кинээжиге албазыны мырыңай элдептиг. Коллектив улуг. Ында 302 кижи ажылдап турар. Б. Хертектиң секретазынга партгруппаның аазынгаанын ролю, хөй-ниитин организацияларга удурткулгазы кошкан. Күш-ажылчы коллектив чөвүлелиниң ажылы хөнүүзүнүн ынча чугаалажыр чорду. Ам соруула чүл? Коллективтиң эң-найыралын быжыглап демократияны болгаш ажык-чарлыг чоруктуу калбартып, командылаар, чагырар, дужаар арга-методтан чайлап, кижизидилге ажылын күштелзирери, чеэнишкиннерни быжыглаарлы болгаш четпестерни чайладыры негеттинер. Үениң негелделин ыңнаар.

Александр ХЕРТЕК.
(«Шынның» корр.)

ЧОГУМ БААЖЫЗЫ ЧҮДЕЛ?

1938 чылда ТАР-га болган суд чорудулгазының төөгүзүнге хамаарыштыр

(Эгезин №№ 65, 68, 71, 74, 79, 80, 82, 83, 88, 90, 98, 99, 104 «Шында»).

1935 чылдың майза иштики политиктиг эргелелдиң төлээзи Шыдырааз оперативтиг кылдыстиг начальнигга Намчактың чөпшээрели-биле О. Карсыганы тудуп хорудаан болгаш ону беш айның 28-тен чедип айның 30-ге чедир кара-бажыңга олуртуп, истелгезин чоруткан. Карсыганың даазыдырган ажыл-херекке харыысалга чогун, сонгулдаалар чүрүмүү үреп турганы, нам болгаш чазактың удурткучуларының ат-алдарын бакшыдып турганы, контрреволюсчу бөлүктер дээш чүве дугайында иштики политиктиг эргелелге мегелеп берип турганы, бодунуң частыырларын база үүлгедиглерин чажырып турганын истелге тодаратkан.

Истелгеден кылынган түңнел: «Карсыга бо бүгү үүлгедиглерн дэш кезээге хереэзинге онаажыр чүүлдүг. Ындыг болзажок үүлгеткен хереэзи тодарадырынга бодун дуулаалаан турганын, өрүнээл көргүзерин каш удаа дилеп турганын, а ол шынзыл эргелел дагдарыын (Сенгинжиктин) чөпшээрешкенин бармадаалаан көргеш, оон хереэзи бо удаала соксадыр». 1938 чылда бооп турган суд, чорудулгаларын кылып турган кижилериниң холга кол барымдаа киллер - алганы баштайгы истелге хереэ бо болганын маңаа баш үүлүдемделеп каап хөрөк.

Феодал чораан 5 кижи. 3 лама, 6 арат составтыг контрреволюсчутуг белүктү сойгалап илереткенин оран камгалалдың шериг эргелели 1935 чылдың октябрь 20-де дыннаткан. Ол белүкке Найгам мээрен, Чокак-Лопсан, Шөнер Нонсин, Маны, Богда Калбаа Сонус, Изам-Хаа, Дагба Шөнамо, Денпилмаа, Ам-Хайзын, Казакпан Цэвээт олорлу аазаан болган.

1924 чылда Монгол Сэчэнэй үйметтиниң Ешлэп Хемчик феодалдарының 1930 чылга болган туза хаттыгдырының Кыштың Сенгинжиктин чөпшээрешкенин бодуң хире белүген ыңгыларының чүүл хынаа туратын тодаратпышаа Чайган дел чажыт ат-биле адыгтыгга чыда разведчик 1936 чылга ол чөпшээ бир дугаар чөпшээ Чайган Шага-Сүүн Уруумун дээш чөпшээрге бүлүү чөпшээ бергеш, анаа дээштээн онаалганы чөпшээлиниң күүсеткен.

Шара-Сүүг хоорайны дөлгаңдыр база Могайты, Хандыгайты хемнериниң үнүнден Ишкү-Дагай, Пан Тирии, Тарбагатайга дээш чөпшээрге чүүлдүүлөөрүнүң артынчылары Барынмаа, Алдын-Херел, Ортуң-оол, Идам-Сүүрүң биле Эзир-оол алышкылар, Сумбула, Мага-Шири хам, Домдупай кумзат, Шожал хелиң олариның (Тактың хамбы, Тамдыкай мээрен, Човар олар аарааш өлүп калган болган) база Хемчик тура халыышкынның кирижикпилери Аракчаа, Лопсан, Түнүүр биле Төөрек алышкыларның, Чимба хүндүүн, Тывалайның чүрттап оранын ол тодаратkан. Мартаажык дээрэ мал оорлан турган, моол эргечагырга чөрдеринге туттурган, оңу Улаан-Баадырже аппарган болган.

Тывалан дескенээ есне черже кончуг аар-берге байлалда, кылыр чүве чок чалгаралап, сеткил-хөөкү үндүлий белген чүттап чоруур болган.

«Түлүүрүнүң чүрээлээнин «Со-чөпшээ малчы башкай ыяш-ны чүрээлээ түлүүрүп. Уулуг-биле Бөрүмаа Чүүкүүр аас-кежээ 3000 чөпшээ үүдүрүлүп алган. Бир малдың Белгажы, бит-мунуун Дөрбетче, бир мунуун Тываже киирер деп турдувус. Ол шеригнерин казак болгаш кыдат чанчыннар баштаар, деп турган. Ынчаш дерээнээ турунуста ол шериг Кыргат Алтай-Тываның чөпшээ-биле тавылажы болгаш. Беш чыл хире чалашкаш, төөгөө хынаткаш-ларлар, хой-ле черже киргиин Хемчикче бир-ле эки чүве киирер дээрге бир-ле чүве боогдаашаа турар, та канчап барган айлашпас апарган чүве ийиин. Оон башка ол шериглер айыткан черниже киргиизин болза ам тайбыңнайлай белген турбазык бе, коңчуг бак ядыы чүведериниң холчудан алырлыг алган аян. Ам чүгле японнарга илереп тур бис. Амзыы чылдан бээр бирле эки чүве болур боор».

Аңгыраттың Улуг дайынының чылдарында «Бо чөпшээге дыка-ла түрээ чораан, чедип келген бис. Аът-сынныгга хан үзагы бээрге, аътсынныгсыз каапкаш, чалаг чедип келдивис. Чедип көрүнүвеге, он хонук кара-бажыңнаттылар. Оон соонга Хавак-Сайыр деп суурлыг хөөрүүлүг чөпшээрелиг фронтучуларга Чөл-чүрттувусту көрбес боор бис Чөлге бээрээнге-даа бистиң өлүүрү каап-ла ыйнаан.

Ол кижилериниң түс-түүнүнге канчаар чүттап оралын Чөйган тодаргай дыңнаткан. Чижи, Изам-Сүүгө хелиң. Моңайлы хемге дуулуг калайга тыпкы алган, ийик-хеп чүгээр, ием-сүүрүү номнуг турар хөөрөнгө Аракчаа биле Лопсан бай мынаттың, тарааның хол-биле ыңнап турар, түрөмгини коңчуг дээш чөпшээрге.

Чөйган Пагнимаа-биле аңгыраттың коңчуг тода дамчыттынган.

Парымаа Тывага чүү бооп турарын база кымның кайза ужуралдаа турарын ыңнаа-да сонуургап айтырып турган болган. Чүрмит-Даржы бар бе, шериг чөпшээ биттин-де болга-ган үеже болу бээр турган ийик. Ында ыт дег Тока чүүн ийиин турарын? Бүлүүнүүн кадаа шыгаарга берген диижик бе? Ийи канаа ут дег ийиннер мунгаштаанын хаанын. Чүт болду бе? Шөнер ыңнаар чүрттен чөпшээ. Хемчикпей ойлу Тыптыг-оол кайда чор ирги, ынчаар ышкыт чоок харыылаалыг турган бис дээш, оонда өске хүүлерни көөрүдүп ааргаш.

Оң соонга Парымаат

— Тываның Монгол чүүнүн ыйнаа? — дээн айтырган

— Сунгаар-оол дээрэ-ле болгай дээрге — ол коңчуг аңмаган.

— Шөнбей болган-дыр харын, мында бистиң аравыста сөөң үш, ажы-дүнмаам бар чүве — дээн.

Разведчик Чөйганның чоруткан медээлериглен чүрттүн хөрүүлүгүнүң ыяш аазынгы ышкыр үзүрүлүг турган. Ындыг болганда, оон медээлериниң чамдык чүүлдериниң контрреволюсчу үүлгедиглерни дээп хереэзинге онаажыр турган кижилерни бүрүүдээлиирнга факт-базыткал кылдыр сөөлүнде ажыглап эгелээн. Чижээ, Монгол эдиниген турган Куулар Сунгаар-оолду устүүле алданыыс Парымаазын чугаалаан сестерни үнелеп кылып алнаш бүрүүдаткан.

К. Сунгаар-оол Монгол бурун эргелиг төлээ турган, ол чүртта бооп турган чүүлдерни ышкыт чыылыыр-биле болзунуң чаазалга ыңнадып чедирип турган. 1933 чылдың январь 1-де Чүрмит-Даржы биле Төөчайның аразына чоруткан чажыт чагаарында бижээнин болза:

«Лаштыктан Япония, а чүрт иштинден феодалдар МАР-га үзүр халдаар деп чүгээ хуй келген түүнү күштелип түр Япония Хайларда болгаш Маньжурия чоогунда чөөлөрээ күжүн мөөнеп турааш деп, чүтээ тарай берген. Япония ССРЭ же Монголду таварыш халдашкына белеткенип турар. Пашкен болганы- алыңы аваа-биле реаксыыг күштер арат массаларны ботгарының хүрээлеңнизе каттыштырып турар».

Январь 7-де чоруткан чагаатынга бижээнинде:

«МАР-ның удурткучу болукчелиг бистин республиканың иштики амызыралынга хамаарыштыр таарымча чок чугаалар чоруп турар-дыр. Моол бижиктен ойталаашаа, аялгаа ужук-бижиктиң өөренип эгелээнга барыын угланыышкын кылдыр санап турар. Тока моол бижик өөренип турар кижилерни моолчуп турааш силер дээш шүгүмүүлеп, истеп сүрүп турар. Бистеп кыдат бижиктиң база өөренип турар-да болгай бис. Шөнбээнээш силерге моол бижик чирде таарымчыр боор дээ чугаалаар турар-дыр».

Юрий АРАНЧЫН.
Төөгү эртемнерниң доктору.

(Уламчылыг).

Дашкыкда

● **ВАШИНГТОН.** АҢГЫ-лыч президентиниң Дж. Б... НАТО-да кирип турар кырнелериниң ухаптучуларынга ужуражышкынының чөпшээрүзүнде эртеринге кыйгыр-дан. Дээрээге мынаан Европа дунда бооп турар болуушкуннар моон мурнунда барымдаалап көрүп турган хой-хой турушта-рывысты эдс көөрүп негеп келгеп. Чөөскү каш айлар мурнунда бистиң удурланыкчыларывыс турган чамдык чурттар ам бистиң партнерларывыс апарган. Ынчангаш оларның-биле харылзаалар-ны эдс көөрү чугула бооп турар. Европа дунда аңаа бөө-чеңээлиг болгаш стратегтиг чеңээлиг кызырарының талазы-биле санал-оналывысты дутуруун аалаш, оон соонда ССРЭ-биле чугаалажышкынынны эгелеп болур бис. Ындыг чугаалажышкынарны кызырынга АКШ белеп, деп ол чугаалаан.

Совет Эвилелиниге хамаарыштыр кылган мелегелиинге ол «ССРЭ-де бооп турар чаартылгалар ам-даа доозулбаан» деп демдеглээн.

• • •

Америкада ажыл чөк кижилериниң саны сөөлгү он ийи айларда дыка көвүдеп келген болгаш апрель айза барык 6 хуу чеде бергеп. Ол дугайын АКШ-тың Күш-ажыл министерствозу дыңнаткан.

Специалистериниң санап турарынган алырга, ажыл чөктарның саны моон сөңгөвар улам көвүдээр.

● **МАНАГУА.** Никарагуаның президентизин Виолетта Барнос де Чаморра «Никарагуа удурланышкынының (НУ)» баштынары-биле чугаалажышкынарны эгелээн. Контрастың шериглерия тарадып чорударынга хамаарышкан айтырыгларны чугаалажып турар. «Никарагуа удурланышкынының» делегациязын контрреволюстут чөпсектиг күштериниң кол командылакчызы Израэль Галеано баштап турар.

Бо чугаалажышкынга тодаргай саналдарлыг келген бис дээн. Галеано журналистерге мелегелээн. Чурттуң чаа шеринин санын кызырган, удурланышкын кёжен үннериниң айында чөк чоруун дамгырар болгаш оларның тайбың күш-ажылче шилип көрер арганы бээр камдык негелделерни хандырып бээр ужурлуг. Бир эвес бо негелделер хандыртынар болза, удурланышкын шеринин июнь 10-дан эгелеп дүжүүн эгелеп болур дээн, ол чугаалаан.

● **БЕРЛИН.** Ийи Германиның чонуун каттыштырар дугайынга айтырыгны ГДР-ниң ТФР-ниң болгаш Пальшаның экспертилери чугаалажып көөрүп чыларын турар. Дайын соолунде тургустунган кызыгаар айтырыны Польшага база моол хамаарыштыг болганындан ол чурттуң экспертилери ында киржип турар. Башкайы удаазында ол айтырыгны ол үш чурттуң кайнының-даа пайысталынга чугаалашкан. Бо айтырыгны Берлинге чугаалажып турза, Хостуг немец профэвилелдериниң каттышкынының ГДР-ның чагаазының удурткучузу Л. де Мезьерге ажык чагаавы чоруткан. Ийи чурттуң чоонуун амыдырал-чурттал-газының дөн челиг деңнештирээ-биле каттыжар мурнунда ГДР-ниң чонуунуң амыр толевирии 50 хуу өстүрүп турарын профэвилелдери негээн.

● **ТОКИО.** Херээжен чонуун божуурун эвээжен турарындан Японияда бичии уругларның саны чыл келген түүнү эвээжел орар. Ындыг медеглелдя чурттуң административ-координазиязын эргелеп кылган.

Делегейниң ийиги дайынчының мурнунда бүгү чонуун 36 хуузу бичии чаштар турган болза, ам ол көргүзүг 18.5 хуу чедир кудулаан. Чурттуң аныяк салгалының өзүлелеп бо көргүзүглеп бедивее болза, экономика улуг бергеэээшкинге таваржыр.

● **МЕХИКО.** Римниң католиктиг хүрээзиниң баштыны Иоанн Павел II Мексикада албанныг аян-биргүн кылып чоруп турар. Мексиканың күрүне удурткучулары-биле ужуражышкынынар кылып турарындан ашкыда, ол чурттуң католиктеринге мөргүл база кылып берип турар. Ызыктыг Гвадалупа шолге болган мөргүлге 2 млн. хире кижи киришкен.

Рим папаның аймыл чок чорууну полицияның болган аймыл чок черинин 40 муң ажылдакчызы камгалап чоруп турар.

(СЭТА).

Совет Эвилелиниц Маадыры капитан КЕЧИЛ-ООЛГА

УТПАЙН ЧОР БИС

Хевидергениц алдар-мактыг мээчин оозы,
Баян-Колдуң уктуг дарган тараачыны,
Балдан ашак Кечил оглуң фронтуже
Дей-аът кирип, үдеп каапы утпайн чор бис.
Тайбың өйнү халактаттан карааны дүн
Дайын-саазын, халаа өртүн дирген хөргө,
Аътлыг шериг кезээ баштап командирлеп,
Аътланган сен, үдеп хаан бис, утпайн чор бис.
Хаанныг дайын шөлдерниге эрес-дидим,
Хартыга дег аттар-биле шүүргеледиң,
Магачыкнар—фашистерни кыра ташпың,
Маадырлыг тулуштуңар, утпайн чор бис.
Оттуг чаага эрес-дидим маалырлыңды
Орденнерни сеглеп турду, чоргаараан бис.
Оран-чуртка тиилелеглиг хөрүнгерге,
Олбуя чатпаш үткүдүвүс, утпайн чор бис.

Василий ТАМДЫН-ООЛ.

Совет Эвилелиниң Маадыры улуг лейтенант ЧУРГУЙ-ООЛГА

ЭРЕС-ДИДИМ ТУЛУШКАН СЕН

Каржы дайзын оран-чуртче халдап кээрге,
Халаа өскүп, өргүн чонну кырып турда,
Өжээн негеп, эрес түрлүг тулчуп кирдиң,
Өлүг сени чеже катап соора алчык.
Чаашкыш дег чаттан октар алаа-биле
Чалаанып чок, эрес-дидим тулчуп чордуң.
Буг хемниг эжидирип кеже бергеш,
«Бурунгаар!» — деп, өөрүнү кыйгырган сен.
Төрээн чуртка, төрел чонга хостапга дээш,
Токтуг хаанныг, амы-тынныг харааннаамайн,
Фашизмни чылча шапчып, тиилешкеш,
Байырланчыг, өөрүшкүлүг чанып келдиң.
Дизе каазап хавыралар аразында—
Алдын сылдыс, Ленин орден оизалаяып,
Тиилеп келген аммыр эрес демисселин
Алчаржыдып, хөрээң каастап чаймап туржуң.
Чери дээштин тыныш берген Маадырлар
Чевегледе караап шимгеш улуза-даа,
«Кавай болгаш ынак чер дээш тулчушкаңыл
Кажалда-даа утпас мен» деп чыткамзыг-дыр.

Биче-оол ДОЮНДУП.

Тес-Хем район.

ӨӨРҮП ТУР МЕН

Эки турачы тыва эскадронуң командири чораан кайыттан Кечил-оолду бичимдеп тура биле, көргеп мен. Чаптыс чер-чурттуумну эгезинде эскербейн чораан мен. Чүге дизе АРШ-ка ыңдыг офицерлер хөй турган.

Ону бистиң черден Ада-чуртуң Улуг дайынынче үзеп турда, чеи Кызылга турбаан мен. 1943 чылга эки турачылар дайын шөлүнден эвп кээп турда, Ийи-Талдан чээрби, үжен шаа кижи чаптыс чер-чурттуу дайынчыларыны үткүп, аътлыг чорупкан өмс. Оларны Паром-Ахсыга утпаан чүве. Ынчан ону бир-ле дугаар ылаптап, сонуургап көргеним ол. Ыңдыг кончуг үзүп эвес, тырык, оруссумаар ак арыы-шырайлыг кижи. Магазин чүвем— оон кылап селемези.

Ийи-Тал, Хайыраканнан дайын шөлүнден эвп келбээн эки турачылар база бар: Балчый-оол Ховалыг, Кечил-оол Моигун олар болган. А Барык, Сенек ол ынчаар чуртта чораан малчын арат Баллан ашактың оглу Тулуш Кечил-оол-биле ыяы үзеп чаныл келгенивердеп ам артканы — Киргис Норбу-оол.

Бир катап паркта стадионга каапкан Кечил-ооддуң улуг-туштазы-биле аътлыг шериг оюн көргүскен. Дайын үезинде канчаар тулчуп чорааның чоңга көргүзүп, селеме-биле хаак үзе шаап, аът ыяыңга яязы-бүрү оюн көргүзүп турда, бир-ле ширк артистери дег, кайгамчык кашпагай улус болган.

Ада-чуртуң Улуг дайынынга совет улустуң улуг Тиилелгезиниң 45 чылының байырлалының бүдүүзүнде чаптыс чер-чурттуум Тулуш Баллак оглу Кечил-оолга Совет Эвилелиниң Маадыры атты тывысканынга өөрүп тур мен.

Өөрүттүг, магазаанныг бо болуушкунга хөлбаштыр миниг-де сананым бар: Улуг-Хем районда «Улуг-Хая» совхозтуң адын Совет Эвилелиниң Маадыры Тулуш Кечил-оол аттыг кылдыр эде адап алза кандыгыл?

Кызыл-Эник КУДАЖЫ.
Чогаалчы.

ЧОГУМ КАЖАН ОЙНАДЫР ТУРГАНЫЛ?

Бир де ажыл шагының соонда, «Универмаг» базар болалыбиле аяа чеде бердим. Дэштыңда улуг-биче чоп арбын болду, солун садар киоск чанында база. Аяа барамы: 1 ахшаның лотерея билеттерим бир аныяк кижи эвиленээдек садып тур. Мени база: «Садып алыңар, үтбай, албан сананыг болур силер» дээрге, үш билет садып алдым. 1989 чылда бир авс-кежикке таварышкан кижи мен. Канчап билир оруктажы бээр магат чок дээш аяа. Ынчан март ортан турган. Чогум кажан ойнадырын мланнаап айтырарымга апрель-27-де дээш чүве, үзүүн-биле билет артырга безин бижип алган мен. Саныг хонук саадаар эвес, чедип келген, шак чеде бээрге, телевизоорум ажылдаткаш, маңап олур мен. Сураг. Өске дамчыдылга эгелээн ыңдыг. Сос шак четкен, ам канчаар, эртен ажылга келгеш, билир улустан, айтырып, сурагланырымга, оңулуг харын бээр кижи чок болду. Бир хүн уруум: «Ыңдыг болза, ол сээн садып алган билединиң, май 2-де «Совет Тываны 5 чылы» стадионга ойнадыр»—деп чугаалады. Ам канчаар оглум ачазы биле билеттерин алаан чорупканнар. Ур-даа болбаанда чедип келдилер. Кайда боор, сыр өске билеттер ойнадып турар чүве-дир деп ыңдыг, сээн ол биледин таакпа, чүге ойнадыр чүве деп хөөнү баксыраан дошпулуур дег апарган олурлар. Мен база иштимде сагыжым дүүрексел, кандыг, чүү-даа болза, ойнадыпса кайдыг ажыг чүве ирги деп бодап ор мен. Апрель 27-де ойнадыр лотерея билеттерин аакка, хажан ойнадыр дугайында чоңга ыяланнгыр кылдыр чүге солчуга-даа чарлап кылбас чүве йиик. Шынап-ла, кижи кымдан, кайнын айтырар — ужуру-даа билиннес боор-дур. Чоокта чаа үш оол ыңдыг билеттер тулуп алган каяа, хажан ойнадырын айтырып, «Дамырак» деп чер кайда чүвел?» деп чоруп турдулар. Маңаа харын бээр боор деп идеген артым.

Ирина БЮРБЮ.
Кызыл хоорай.

ОРУС ӨҢНҮҮМ ДАВЫД

Аван сут эрги күзээ Баян-Колдуң Кош-Тээ деп черге чүве. Буттарын ораашкын-биле шарып алган, шоңгээза борбаксарбактыг, характары чаагы хөк, мойну чыге, үези оруг кижи Сескага чыдыг каларын чорумда, хемчеген хирүмге кылаштап келген. Орус кижи көргеп эвес, коргаңмыдан чырык хүн бөлүк каранғылай берген. Дедирленип чорүп, аалче каранадыр-да баттым. Аалга келгеш, чүве чүтээлээ чадап, чүлө «орус, орус-ла» дээр тургаанымны ам сактып келгеш, хейзе каттыжар-даа мен. Аалга орус сес бижир кижи бар эвес, чүгээр де кижи эчам. Ковтр Хемчик-оолдуң каты дээш ол үш чыл кара-бажыңга олургаш, хостаалып келген чеви чүве. Мээң чугаам дыннаашк, аңам багланыпта дээн мунгаш, каш өөскүже тайты. Аалга тургаш, улус биле чүс чүве кижиниң хөгээрүнүп, ыяларын-биле уруглуг. Эң бегинизде Таан Кадай оглу Дамдай-оол алгырды:

— Кончуг коптуң кайым ооргаш, орус-биле ужуражыпсыңмы! Орустуң ушкарын тур — деп метээледи—бүдүүлериниң бажын аалче дозуулаар, ыелаан кел чорлаа — дээрге, хоорганым дам баргам. Дамдай-оол кажаа кырыынан туржүп келгеш, улус-биле кижилерин обожуктурду. Орус кижи дээрге Ленин, Сталин. Ынчалдыңда дег эң эки кижилер-дир. Кээрге башпайла «Ленчеетпей» дээн ийлер. Орус дивес, «Варанташ» азы «Камаратыр» дээр. Чемчегеш, «Хатсыйба» дээ. Силер «Хорошо», «хорошо» дээ хатынылаар сиздер—деп, Таан Кадай оглу Дамдай-оол мынгыр. Аңам суглар багларартка келгеш Аван, Чазым-Кадай чалбарып тур. «Өрүшээ хайыраан» деп кижи өөрүшкүлүг чанып келдим. Аңаа

Тувинское
республиканское
издательство

Бүгү чурттарның пролетарийлери, каттыжыңар!

ШЫН

СЭКП Тыва обкомунуң, Тыва АССР-ниң Дээди Советиниң болгаш Министрлер Чөвүлелиниң органы

№ 107 (14307) ◆ 1990 чыл, май 9, среда ◆ 1925 чылда үнедип эгелээнден. ◆ Өртээ 3 нөм.

Улуг Тиилелге
лелге ху-
ну-биле,
эргим эштер!

Дайынның, күш-ажылдың болгаш ССРЭ-ниң Чепсектиг Күштериниң хоочуннары-биле Кремльге ужуражыышкын

Хостаганы, ат-алдарыны болгаш салгалдың кижилериниң эң-не бедик хүлээлгези-дир, бистиң инитилелиливиста бүгү ак сеткилдиг кижилер мынаар санап турар.

Дайынның хоочуннары, фронтучулар болгаш тылга тиилелгени каяан турган кижилер, силерге бис бо хүнде: силерниң маадырлыг чоруунар, хүлээлгенерге ол хире бердинген болгаш патриотчу чоруунар улуг чаартылганың төөгүлүг соруглалары амгы үеде шинтирлеп турар кижилерге үлегер-чижек болур деп чугаалап турар бис. Бо бүгү ажыл-херекке идепкейлиг киржип турарывыс дээш силерге өөрүп четтиккеш, бистер ол дугайым, хоочуннарывыс бижиг хамаатыг туружуунуң дугайын эки биливо бис. Боттарыңнаң туружун бистиң инитилелиливистиң кежигүнү кижи бүрүзүнге, хамаатыг бүрүзүнге, чурттуң улуртуразының төдаргай көргүзер, чедирер бүгү үндезини оларда бар, чүге дээрге оларга индыг моральдыг эрге бар.

Хоочуннарның самал-оналы, туружу, үзел-бодалы бистиң амгы үеде-ги ажыл-херектеривиске ноңчуг хүштүг болгаш чугула кижи фактору болуп турар деп бодаар мен. Улуг Тиилелгенниң 50 чылынга база катап ужурашкаш, оон соонда чүнү кылырывысты дугуржуп алыр дээш ам-тыа хөй чылдар дургузунда кадык чаагай чурттаарын силерге күзедим. **(Алыш часхаашкыны).**

Хоочуннарывыс ужуражыышкыны ажык байдалга эртикен. Ужуражыышкынга Совет Эвилелиниң маадырлыг В. Г. Кравченко, Алтар подразделе бүрүзү чорукчу Москва область хөлөлелиниң даргазы ССРЭ-ниң улус депутады В. Я. Азаров, дайынның болгаш күш-ажылдың Латви республика чөвүлелиниң даргазы В. М. Крумиво, Совет Эвилелиниң Маадыры, Тиилелге парадының киржичизи М. И. Долина, «Уралмаштың» даргазы П. Л. Олейник, партиялаг ажылдың хамаалалга полковник С. М. Шабашов, дайын болгаш күш-ажыл хоочуннарының Кыргыс республика повүлелиниң даргазы, Совет Эвилелиниң Маадыры, хамаалалга генерал-лейтенант К. Усенбеков, ССРЭ-ниң улустуң артизи Л. Г. Зыкина, күрлевирге үйлелгелер, интернационалдың дайынчылар чыдалдеринниң Бүгү-эвилел ассоциациязының болгаш кам-аллы-патриоттуг каттыжыышкынарының даргазының оралакчызы С. Морозов, дайын хоочуннарының совет комитединиң Вильнюс секциязының даргазы К. К. Гаурилис, пенсионерлерниң, дайынның болгаш күш-ажылдың хоочуннарының күш-ажылчы ажыл-соруудугазының талазы-биле комиссиязының даргазы Н. А. Горбунова, дайын хоочуннарының Одесса секциязының президиумунуң кежигүнү П. И. Державин, Күрүне шаңналының лауреады, танк шимектиктилериниң конструктору Социалистиг Күш-ажылдың Маадыры Б. Г. Егоров, дайынның болгаш күш-ажылдың хөсүүнү М. М. Кемербаев, ССРЭ-ниң камгалал министри Совет Эвилелиниң маршалы Д. Т. Язов чүве чугаалажыпкан.

Ужуражыышкынның түпкелинде М. С. Горбачев түңнел сөс чугаалаан. Улуг бажыңтайым — фашистиг Германияның чылча шаңналының 45 чыл ооның бүгүүнүнде бистиң ужуражыышкынывыс бистерниң шүүлтүвүскә таарымчалыг чоруп келгенивисти илгеп тур мен. Хоочуннарның күүсешкиннерин болгаш подразделе-биле дээштинер тур бис. Ужуражыышкынга болган бүгү чугаа дыка чугула болуп оңу чурт дыннаап турар ужурлуг.

Чүүттүң салым-шолу: ядыг, бистиң күрүвиспитиң, элээн үелей, хөй сеткыл аарыгларны кааяа билип тур бис. Сонгалдаанда ам-на шимектиктиң бир дээш апаратылдың онаалар-биле, ыяшталга чок политика-биле бүгүнү шаңналдың дугайын чугаалап турар бис, ол политика — чүгүлгелиг-шимектиктиң политика.

Бо бүгү шыңгыы силгиништиннерге таварыжып, шилдажыл эртишаан, Октябрьның онзагыде Ленинчи национал политиканың орүү-биле, шын ортакта чорук келгенивиске хамаан бүүрел турар бис. Ленинниң болза каяны чамдык чүүлдер бүттүнмейн барганчы база билир бис.

Хостуг улустуриүң федерациялыг түрүлгер дугайында Ленинниң бодаан каяан планнарын бүрүн боттандырарының орүү-биле ажылды амгы үеде үргүлчүлээр ужурлуг бис. Бистиң салалдазымывыс политиканың алыс утказы ол-дур, оңу бистиң чурттувуста улустарның хөй янгыдыг эки билиглиг.

Бүгү Советтериниң социалдаларын эртиргелерин доктуруп, Моон мурнунда партиялың күүседиш түргаанын хүлээлгелерин — ажыл-агыйның күрүшенин бүгү керектериң эрткелеп башкаларын ам Советтер боттарынга хүлээп ап турар. Ол дээрге — эң ханы эртелде-дир. Бо талазы-биле чамдык чүүлдериниң сагышка четпейн туарын база билип турар бис. Четпестер дугайында хөй чүүлдерни чугаалап болур ийик. Ынчаарга кол сорулга чүдел дизе, чоннуң эрге-чагыргазының органнары болур Советтерниң алыс бүдүүжү катап түргузарывыза.

Эде түргүстүнүүшкүнүң кол боттандырыкчы күжү — чоннуң бүгү айтырыгларны шинтирлээриниге чогум-на Советтерни дамчыштыр кирип-тирер деп шинтирлээр бис. Сталинизмаанаң чылдарында бодунуң кежиндиниң ниитилелдиң, бүгү улустарның эрге-ажыылга дүүштүү, эде түргүстүнүүшкүнүң хөй-ле бижиг орукче киргени, дүргеп бүрүлгээлээр кылдыр бүгү-де чүүлдерни ажыг-өөрүн-ге, ол олуртуг-ла шимектиктиң политиканың бажыңында 10 шактан эгелеп бүгүдүлгээр.

Шинзарга эде түргүстүнүүшкүнүң бүрүзү дүжүрге күзеп кижилер оңу бага болган түлөө. Түргүстерниң малытыг тодаргайлаттынып ажыглалдың түрлүг аргаларын ам кадбалаар түрлүг. Чамык айтырыг, ону чамдык бир бүдүүге көргүзе чоп дүргүлгелиттинген түрар-дыр. Бис анаа-бүрүзүнге болгаш бүгү-ге-ге хамаарышкыннарывыс бар.

Чамдык амгыларның төлевилелге база тайга байыр-ла чүүлдер. Чүүттүң болган чамдык чаа-ай-ноорга дамы болган түнүүлээ-ге-ээлээ чүүлдерниң дамы. Оларга чүдел дизе, чоннуң эрге-чагыргазының органнары болур Советтерниң алыс бүдүүжү катап түргузарывыза.

Эде түргүстүнүүшкүнүң кол боттандырыкчы күжү — чоннуң бүгү айтырыгларны шинтирлээриниге чогум-на Советтерни дамчыштыр кирип-тирер деп шинтирлээр бис. Сталинизмаанаң чылдарында бүдүүжү-ге-ээлээ чүүлдерниң дамы. Оларга чүдел дизе, чоннуң эрге-чагыргазының органнары болур Советтерниң алыс бүдүүжү катап түргузарывыза.

Ийи-үш чыл бурунаар чүгле ийи бүдүүлге чеже боттарыгарыгаже болган

ШЫЛГАРАЛ

РЕВОЛЮСЧУ, ДАЙЫНЧЫ, КУШ-АЖЫЛЧЫ АЛДАР

ССРЭ-ниң камгалал министриниң ДУЖААЛЫ

1990 чылдың май 9 № 150 Москва хоорай

Эштер солдаттар болган матростар, сержалтмаар болган старшиналар, прапорщиктер болган мичманнар, офицерлер, генералдар болган адмиралдар!

Дайынның куш-ажылдан болган ССРЭ-ниң Чепсектиг Күштерин эштер хоочунарга!

Ада-чурттуң Улуг дайынынга совет улустуң Тиилелгезинниң 45 чылын бистиң Төрээн чуртувус, дешилгелиг бүгү аныы-тергээтел бөгүн дайынган турар.

Делегтейде баштайгы социалистиг күрүнениң, делегей сайзыралының салым-чолу герман фашизминиң Совет Эвилелинге кайгааны ол дайынынга шинтиприастиинин турган.

Коммунистиг партияның удуртулгазы-биле совет улус, оон маадырлыг Чепсектиг Күштери фашистиг Германнига өлүмнүг антыы-шыыкшынны таварыштырган, агрессорга удур кадыг-дошкун демиселге бодунуң Ада-чурттуңун хосталгазын болган хамаарышпас чоруун кампгалап алган. Европаның улустарынга хосталышкынны хандырып берген.

Дайынга Тиилелге совет дайынчыларның тулчуушкуннар шыдаңгы эрес-шызамыккай чоруу-биле, дайынны мергежилиг болган маадырлыг чоруу-биле, фронт шугумунуң даштыңга партизиннериниң база чажыт байтадга турган патриоттарының маадырлыг демисели-биле, тылдың ажылдаачыларының хүн өйгүзе куш-ажылын маадырлыг чоруу-биле, титлерзиге удур совилелиг болган фашизмге удур шимчээшкинниң каттышкан күженишкиннери-биле чаалап алдынган. Дайынның шилгалгаларның боттарының эгиннеринге шыдажын эртиргеп совет кижилериң салгалының патриоттуг эрес-маадырлыг черуктарын Ие-Төрээн чурт ажаан-даа утпас. Чогум-на оон ачызында Тиилелгени чурт чедип алган.

Совет Чепсектиг Күштерин маадырлыг чанчылдары Ада-чурттуң Улуг дайынының чылдарында улам-на көвүдээн. Ада-чурт чепсинин, совет шериг ураи аргалының маргылдаа чок артык күүдүлүг олар күштүг болган кара сагыштыг дайынга удур дошкун демиселге бүзүреливе базыктаан, дайынчы эрес-маадырлыг, шыламыккай чоруктуң болган гуманизмнин чагаай үлегерин зелеткейге көргүскен.

Фронтучуларның оолдары болган оолдарының оолдары амгы үеде Армининың болган Флоттуң хүрээлеринде албан эртиргин турар. Дайынчы хүдээлгезинге шынчы чоруктуң улус салгадан хүдээп алган эвилеэн олар төлептин-биле хамаарышпас турар. Бистиң тиилелгевис од шынчы чоруктуң, Төрээн чурттуң камгалажчы салгалдарының үзүлбес уламчылалгының кадагалаттының турар.

Армия болган Флоттуң дайынчылары, бүгү совет өмиирлер-биле бир демей, эле тургустунуушкунның, социализмнин чаартырының практиктиг сорулгаларын шиитпирлээринге идейкейлиг киржип турар. Инитилелге чоруттуңун турар политиктиг, экономиктиг, эрге-хөөйлу реформалары-биле кадагалы шериг реформазының келзетери болур камгалал тургузуушкунунда. Чепсектиг Күштериң составында, структурезында, белеткелгизде камгаланыкчы шериг доктриназының негелделеринге, болур-чогуур-биле чедер хемчээлдиң шиитпирлеринге дүжүүн турар ханы чаартылгаларны боттарының турар.

ССРЭ-де эде тургузукну чоруудугаларының ачызында база оларның таварымчалыг салгары-биле делегейге боттуг ескерилгелер боон турар. Шериг күжү-биле удур турдур чоруктуң айылны чавырып турар. Политиктиг чугаалажымышкынар хемжээ турар. Чугаалажымышкын чоруудугалары улаштыр тодаргай олар чылар. Оон-биле чергелештир эки утлавышкынның бурунгаарлаашкынны ам-даа бижиг турушту апарбаан. Дайын айылы делегейге ам-даа бир боол артпышаан. Бөгүн серемчилелиг болурун төөгүүн ынчээндиргилери биске сагындырып турар. Чүртүүн идегелиг камгалакшаар аргалыг хандырары Совет күрүнениң, бистиң бүгү улустуң чугула сорулгаларының бирээни боол артар. Ол сорулганы күүседири дээш онза харыысалганы ССРЭ-ниң Чепсектиг Күштеринге онаваган.

Боттарының патриотчу болгаш интернационалчы хүдээлгезинге шынчы совет дайынчылар болуунуң чонуунуң тургузуунуң күш-ажылын, социализмниң болгаш бамбүрзекке тайбыңнай хөрээн серемчилелиг камгалаан турар.

Армия болгаш Флоттуң дайынчыларынга, дайынның, куш-ажылдың болгаш Чепсектиг Күштериниң хоочунарынга улуг Тиилелгенниң байырлалын таварыштыр байыр чедирип турумна.

1941—1945 чылдарда Ада-чурттуң Улуг дайынынга совет улустуң Тиилелгезиниң 45 чыл оюн таварыштыр дужаарым болуа:

Бегуп, 1990 чылдың май 9-та түс черинге-биле 22 шак турда бистиң Төрээн чурттувустуң наймыылалы маадыр-хоорай Москвага, тиилелелешкен республикаларның наймыылаларынга, маадыр-хоорайлар Ленинградка, Волгоградка, Одессага, Севастопольга, Новороссийскиге, Керчиге, Тулага, Смоленскиге, Мурмандскиге, маадыр-шивээ Брестиге, а ол шынчаа Калининградка, Львовка, Донца-Ростов, Куйбышевка, Свердловск, Новосибирска, Чита, Хабаровска, Владивосток, Севериморск хоорайларга артиллериянын үжеп даалташаашкыны-биле байырлал салюдун кылыр.

Бистиң Төрээн чурттувустуң хосталгазы болгаш хамаарышпас чоруу дээш тулчуушкуннарга өлген маадырларга мээзэ мөчээн алдар!

Маадырлыг совет улус болгаш оон алдарлыг Чепсектиг Күштерэ дээгерезин!

ССРЭ-ниң КАМГАЛАЛ МИНИСТРИ
СОВЕТ ЭВИЛЕЛИНИҢ МАРШАЛЫ Д. ЯЗОВ.

Май 9 — улуг Тиилелге хүнү

МААДЫРЛЫГ ЧОРУКТАР

ССРЭ-ниң камгалал министриниң бирги орадакчызы Воршаба Берлизиниң кирбииликтери күрүнелерниң кезээ-ан Чепсектиг Күштериниң Бөл командлалзазында үрээн генералы П. Г. Лощ а СЭТА-ның тергээ-чилелиг-ле ажылдакчызы Н. Тимофеевтиң айтырыгларынга бырмылаан тур.

— Петр Георгиевич, Тиилелгениң 45 чыл оюн бистер биздиң ниитилелдивисте болуп турар чаартылгаларның революсчу үезинде демдеглеп турар-дыр бис. Дежегей байдалы нарын болган чаңгыс ай эвес. Эртиен дайынның үелерин болгаш оон түңнелим бүгүн бистер канчаар хүлээп көрүп турар бис?

— Бистиң ниитилелдивисте революсчу буруу-харааныңнар, политиктиг чаа бөдүүшкининг байдалында дөстей харылзалдырынчыг ниитургустунуушкуну дайын чылдарының төөгүлүг кичээндиргилерин чаа туруштардан көөр арганы берип турар. Амгы үеде бизиң дайынның биилиимес арыннары ажыттынып, чүтүла шериг-төөгү айтырыглары көдүрүлүп турар. Ынчы болганда дайынның төөгүзүнүң бүгү талалыг болгаш долу чөптүг, шын байдалын катап тургузары негеттинип турар.

— Ол дайынның 1418 дүн, хүннери бистен улам-на ырап бар чылдар болгай. Оон казында оон дутайында изеологтуг демисел улам-на чидигленип турар.

— Бистиң эргилелиг үезивис ниитилелдивисте, оон иштинде төөгүнүң бүгү айтырыглары улам нарыылдаткан. Ол дайынның төөгүзү амгы Сэтсэлге кадер үезинде үзүлбейн Шотландия ян болгуа бедик германи дайынын ыңмылаан тур.

— Дайын эгезээр мурнунда ССРЭ-ниң болгаш фашистиг Германияның күжүүнүң деңзигүүр каныг турганыла, ол оскерилп турган бе? Дайынчы хөделиишкиннериниң баштайгы хүннеринде бистиң частырыгларывыстың чылазаганнары чүдеп?

— ССРЭ-ге удур дайынга чорт-ла белеткелди фашистиг Германия 1940 чылдың июнь айда-ла эгелей бергени билдингир болгай. Дайынчы хөделиишкиннер эгелээр мурнунда боо-чепсектин болгаш шериг техниказының бүгү хевилерин бүдүрүүн үндүрериң олар каш катап улгаттырган. А агрессорлуг ойтор шилдирээ ССРЭ чаңгыс дөлүүр Ленинградтан Ростовтуңгаар Днестрдиң ыраажыга чедир 1200 километр шериниң ужу-кыдыында тургуступ Берлинге чедир 1500 километр шериниң ужу-кыдыында тургуступ Эрзинкандан Баренцево далайже 2000 километр шериниң ужу-кыдыында тургуступ Ленинградтан Мурманскиге чедир чүүлдүн 50 кратно артык дээш Ленинградтан Ростовтуңгаар чедир 1000 километр шериниң ужу-кыдыында тургуступ Берлинге чедир 1500 километр шериниң ужу-кыдыында тургуступ Ленинградтан Мурманскиге чедир 2000 километр шериниң ужу-кыдыында тургуступ

ЧАЛБЫЫШТЫГ ЧЫЛДАРНЫҢ КИЖИЛЕРИ

1943 чылдың үей 20-де он биз тыва эки туранын танкистер Чүрүүлүк Путпат Канга-оол, Шөйдүк Тыртык Сайын-оол, Бичелоол, Бурбуйбаа Кыжыл-Тас Игорь Уйгурович олчулуу фронттуң офицерлери биле биз. Он биз тыва танкист 1941 чылдың октябрь 17-де Калинин хоорайга одуламактаан чөрби бирги түлей танк бөгүдээлимниг составтарга киргэн. Дайынның бирги хүннеринден-ле ол танк бригадазы Түлүштүүлүг хүшеңнүүге чедир Дөлүк Кол командылакчы И. В. Сталинди чөрби, көрт үзээ ыяштап ажаалдарын алган. А чус ажыг танкистер Совет Эвилелдиң Мазылаалы, олаңның аразынга Чүрүүлүкоол Пюнгевич Хомушку бага бар. Чөрби бирги түлей танк бөгүдээзи Украинаның ийиги гвардейжи танк армиязының составынга кирип турган.

Үш чыл бурунгаа түвеййим. Тыва АССР-ниң Телевидение болгаш радио дамчыдыкка талазы-биле коруне комитединиң улуг корреспондентизи, кинооператор Виктория Салчак (ол ам Тыва АССР-ниң улуг депутады) бага бо оторгуларның автору болгаш 45 чыллар эртээнде болган уттунаурбас ужуражылгаларның төлевиэ болган бир ужуражылга Москванын Кызыл шөлге. Биилеңмес солчаттың чөөрүнүң чанында болган. Ама он бир тыва эки түлеңи танкистерниң каттышканы

чөрби бирги түлей танк бөгүдээлиниң политиктер хөлүмчүзүнүң комиссары чөрбе Алтай Аңгыдайның Бөгүдүүлүг ойгаа гвардейжи төөп аттыг 128-ги стрелковой дивизиязының политрукту Сергей Бөөнбайович Бөөнбу-оолдуң бижээн бижиг-даа бар.

Ада-иезиниң Улуг дайынында Ленинградтың оборона Карел фронтузунуң дивизия штабының оперативтиг ажылдакчызы, Дайын соонда сол хөлүмдүң, шериг институдуң факультет начальниги, Курданыда полковник Шөнет-оолдуң аңгыларынга дагжыгыышкы Республикамның Дайынының Солуун кужуражылдыг хөлүмүзүн чыгдыкчызы кежигүзү.

Чөөрүнүң оол Юрий (Оюн) Пантар-оолович Сегей-оолдан чигээ алгаш мен. Үш чыл бурунгаа Москвага дайынның болгаш кужуражылгын хөлүмүзүнүң-биле болган уттуңдурбас ужуражылганың дүгайында «Шынның» шилчүзүлүмүнга сонгуулгадым. Сактып бижиптиң-даа үе дедүлүң болган. Ынчангаш оол халаан ёзугаар бо хөлү оларулгаларны бижээнимин бе.

Иван КЕЛИК-СЕНГИ.

ЧУРУКТА: Ю. П. Седен-оол.

Алексей СОДУНАМНЫҢ фотозу.

Тиилелгениң 45 чылынга

Байырлалдың бо хүнеринде совет кижилер гитлержи фашизм-биле кадыг-дошкун тулчуушкуннарның чылазында Тиилелге чедип алыр дээш дайзын-биле эрес-маадырлыг демисежин чораан кижилерге улуг күрөөгейни утландырып турар. Чаа сагыш салымшыкшынарның ачызында фронтучуларның эмзешкинниң болгаш ыштанныгзымның байзалдары экижип турар. Хоочунарның аныяктар-биле ужуражылышкынары болгуудаан. Совет улустуң дайынчы болгаш күш-ажылчы чанчылдарын сөлгап алырының артыглары ынчаар уламчылавышаан. Ол дугайын СЭТА-ның корреспондентилери дыңнадып тур.

ХООЧУННАРГА ЭМНЕЛГЕ

Тиилелге байырлалының бүдүүзүнде эки белекти Ада-чүрүттүң Улуг дайынының ивалидтери, хоочунары Дагестанда алган. Республиканың чазааның шинтүүри-биле Дагестан АССР-ниң Казык кожуунда эмнелгениң болгаш № 1 поликлиниказының бажыңнарын олорны хамыдырарын чедирбээн. Ам олаңның дээш-тем ышкаларынга Төрээн чурту дээш эрес-дидим тулчуп чораан кижилер болгаш Афганистанга интернационалчы хүлээлгезинге күүседип турган дайынчылар эмнедин чыдарлар. Оларның эргезинде — амгы үениң медицина дериглелеги ажыглаттынып турар.

Хар-назыны уяглаы берген кижилерге болгаш бичии чаш, төрээ эмнелге-карылдыглыга сорулгазынга ажыглаарыбле Каспий далайның эмнелде чурттаачыг чөрбе тудуп каан СЭПЛ обществ-ниң болган ДАССР-ниң Министрлер Чөвүлелиниң Херектер эргелеринге пенсионатын база шилчээтинген.

Г. ШАМОВ.

ФРОНТУЧУЛАРНЫҢ СЛЕДУ

28 гвардейжи панфиловчуларның Парыгынга мөңге оттуп чанында Тиилелге байырлалының бүдүүзүнде Алма-Ата областың хоочун фронтучуларының слёду Казахстанның найысылалынга болуп эрткен.

Хоочунар болгаш чоок кижилер — төрелдери болган өг бүлеңи-биле чыылган. Олар ында шериг хөрээ эртирээ турар ажыл-төлүүн оолдары-биле база ужуражыр аргалыг болганнар. Ажыт-чажыт чоок чогаа үеэниле хоочунар аныяктарга дайынчы болган күш-ажылчы чанчылдар дугайында хөйүү төөгүүн бергеннер.

Артиллерист Т. Уласанов (ол Белоруссияның бирги фронтузунга тулчуп турган), Алдар орденниг үш мергенниг эдилекчизи танкист С. Пертов (ол Тиилелге ыяпкан Берлинге уткаан), пулемётчуда чаңгыс Б. Калмык болган өжүлеп-даа ашкактарга өөредилгелиг, тылдың чижектерни чугаалажыпкан. Оон соонда чыылганнар Ада-чүрүттүң Улуг дайынында тулчуушкуннарның чедилгезинге олөгү хөлүмдерни бир минута ыштынде сактып, бүдүүлээ кылган.

В. ДАҢЫШИН.

ЫНАКШЫЛ БОЛГАШ ХҮНДҮТКЕЛ-БИЛЕ

Тиилелгениң чыыжы байырлалын 45 чыл бурунгаар делегейге шаңнаан өжүлекчилер дүгайында хөйүү төөгүүн бергеннер.

Артиллерист Т. Уласанов (ол Белоруссияның бирги фронтузунга тулчуп турган), Алдар орденниг үш мергенниг эдилекчизи танкист С. Пертов (ол Тиилелге ыяпкан Берлинге уткаан), пулемётчуда чаңгыс Б. Калмык болган өжүлеп-даа ашкактарга өөредилгелиг, тылдың чижектерни чугаалажыпкан. Оон соонда Тываның Улуг дайынында ыяпкан чоок чоокларга, сеткил-хөөнү үнүлээй бергеннер.

Чөөрүнүң чыыжыктаан: «Тулчуу биле Ында-Сүрүнүң чогаал чаа келген олуг. Ында-Сүрүң дээш ында ыяш-мөңгү солуун чөөрүнүң ында ыяш-мөңгү солуун чөөрүнүң ында ыяш-мөңгү солуун чөөрүнүң

Совет Эвилелиниң Маадыры капитан КЕЧИЛ-ООЛГА

УТПАЙН ЧОР БИС

Хевидергениң аллар-мактыг малчын өзи,
Балан-Колдуң уктуг дарган тараачыны,
Баллан ашак Кечил оглуң фронтуже
Хей-аът кирип, үдеп каанын утпайн чор бис.
Тайбың өөнү халактаткан карацгы дүн
Дайын-чаазын, халап өртүн дирген өөрге,
Аътыг шериг кезээн баштап командирлээш,
Аъттанган сен, үдеп каан бис, утпайн чор бис.
Ханныг дайын шөлдеринге эрес-дидим,
Хартыга дет аъттар-биле шүүргеледим,
Магачылар—фашистерни кыра шачып,
Маадырлыг тулуштуңар, утпайн чор бис.
Оттуг чаага эрес-дидим ийдамырлыйын
Орденнерип соглеп турду, чоргаараан бис.
Оран-чуртка тиилелегиг хөөрүнерге,
Олбук чатыын уткулувус, утпайн чор бис.

Василий ТАМДЫН-ООЛ.

Совет Эвилелиниң Маадыры улуг лейтенант ЧҮРГҮҮЛ-ООЛГА

ЭРЕС-ДИДИМ ТУЛУШКАН СЕН

Каржы дайзын оран-чуртче халдап кээрге,
Халап өөскүп, оргуй чоюу кырын турда,
Өжээн негеп, эрес түрүүг тулуп кирдиң,
Өзүң сеңя чеже катап соора алчык.
Чадыкым дет чагган октар алаа-биле
Чалданыш чок, эрес-дидим тулчуп чордуң.
Бүг хемнер эжиндирип келе бергеш.
«Бурунгаар!» — деп, өөрүнүү кыйгырган сеп.
Төрээн чуртка, төрел чонга хостаага дээш,
Төктүр ханың, амы-тыныг харамнанмайн,
Фашизмни чылча шапчып, тиилешкеш.
Байырлаачыг, өөрүшкүлүг чанып келдиң.
Дизе каадаан хавыналар аразында—
Алдын сылаңс. Ленин орден оңзаланып,
Тиилеп келген амыр эрес демиселиң
Алзаржыдып, хөрээң каастап-чайнал туржук.
Чеди дээштин тыныг берген Маадырлар
Чеңгелерде караан шинтеш удуза-дда,
«Кавай болган мнак чер дээш тулчушкалыы
Каманда-даа утпас мен» деп чытчаңзыг-дыр.

Бичии-оол ДОЮНДУП.

Тес-Хем район.

ӨӨРҮП ТУР МЕН

Эки тураны тыва эскадронун командири чораан капитан Кечил-оолдуң бичиимдеп тура биляр, көргөн мен. Чаңгыс чер-чурттуумну эгезинде эскадрильяга чораан мен. Чүге дээш АРШ-ка индыг офицерлер хөй турган.

Ону бистиң черден Ада-чурттуң Улуг дайынынче үдеп турда мен Кызылга турбаан мен. 1943 чылда эки турачылар дайын шөлүнден ээп кээп турда. Ийи-Талдан чөөрбө, үжеп шаа кижи чаңгыс чер-чурттуу дайынчыларны үткүп, аътыг чорупкан бис. Оларны Паром-Аксыга утпаан чүве. Ынчан ону бир-ле дутаар ылаптап, солуурган көргеним ол. Ыңдыг көчүг үзүн эвес, тывын, оруссумаар ак арын-шыгайлыг кижи. Магадаан чүаем— ооп кылаа селемеш.

Ийи-Тал, Хайыраканда дайын шөлүнден ээп келбээн эки турачылар база бар: Ыңгыы-оол Хөөлүг, Кечил-оол Моңгуш олар болган. А Бөрүк, Сенек ол ынчаар чүткен чораан малчын арат Баллан ашактың оглу Түлүш Кечил-оол-биле кады ээп чанып келгеннерден ам артканы — Кыргыс Норбу-оол.

Бир катап паркта стадионга каптаан Кечил-оолдуң удуртулгазы-биле аъттыг шериг оюн көргүскен. Дайын үезинде кангнар түлүп чораанын чонга көргүзүп, селеме-биле хаяк үзе шаап, аът кырынга яңы бүрү оюн көргүзүп турда, бир-ле чирк артистери дег кайгамчык кашпагай улус болган.

Ада-чурттуң Улуг дайынынга совет улустуң улуг Тиилелгелиниң 45 чылының бүдүүжүнде чаңгыс чер-чурттуум Түлүш Баллан оглу Кечил-оолга Совет Эвилелиниң Маадыры аттыг тывысканынга өөрүп тур мен.

Өөрүнүүг магаданныг бо болуушкунга холбаштыр мынаар гоналым бар. Улуг-Хем районда «Улуг-Хая» совхозтуң алын Совет Эвилелиниң Маадыры Түлүш Кечил-оол аттыг киллер эде адап алаа кандыгыл?

Кызыл-Зиих КУДАЖЫ.
Чогаалчы.

ЧОГУМ КАЖАН ОЙНАДЫР ТУРГАНЫЛ?

Бир-де ажыл шагының соонда, «Универмагга баар болалбиле ада чеде бердим. Дашпында улуг-биче чон арбын бөлүг, солун сагар кижек чыннында база. Аңаа барганым: 1 акшанын лотерея билеттерим бир аныяк кижи эвилеп-аалдап садып тур. Мени база: «Садып алыңар, үгбай, албан оттаалы болуп силер» дээрге, үш билет садып алдым. 1959 чылга бир ас-кежикке тавылыкчан кижи мен. Канчап билер оруктажы бээр магат чок дээш аан Ынчан март ортан турган. Чогум кажан ойнадырын ылаырлап айтырарымга апрель-27-де дээш чүве, үнүшпе биле билет артынга оскан бижип алган мен. Санныг чүнүк саадаар эвес, чедип келген, шак чеде бээрге, телевизорум ажылдатпаш, манап олур мен. Сураг. Өске дамчыдылга эгелээн мынчыг. Сес шак четкен, ам канчаар, эртен ажылга келгеш, билир улустан, айтырып, сураглажырмага, огулуг дарыы бээр кижи чок болду. Бир хүн уруум: «Ыңгыы болза, ол сээң садып алган биледиинии, май 9-де «Совет Тываның 5 чылы» стадионга ойнадыр»—деп чугаалаан. Ам канчаар оглун аңаа биле билеттерин алгаш чоруткаанар. Ур-даа болбазында чезип келгилер. Кайда боор, сыр оске билеттер ойнадын турар чүве-дир деп мынгыт, сээң ол биледиң та каяа, чүге ойнадыр чүве деп хөөмү бакшыраан дешпээ-дүүр деп апарган олурлар. Мен база иштимге сагжыжым дүвүрексеп, кандыг, чүү-даа болза, ойнадыпса кандыг айлыг чүве ирги деп бодап ор мен. Апрель 27-де ойнадыр лотерея билеттерин каяа, кажан ойнадыр дүтаймда чонга билдингир кылдыр чүве солуурга-даа чарлал кылбас чүве ийик. Шынап-ла, кижи кымдан, кайыын айтырар — үжүүр-даа билдинмес боор-дур. Чоокта чаа үш оол ыңдыг билеттер түдүп алган каяа, кажан ойнадырын айтырып, «Ламырак» деп чер кайда чүвел?» деп чоруп турдулар. Маңаа харыы бээр боор деп изеген артым.

Ирина БЮРБҮ.
Кызыл хоорай.

СПОРТ

«Тываның аныяктары» солуунуң шапиалы дээш 41 дугаар эстафета дыштанып хүнүнде болуп эртлен. Аңаа киришкей командалар-даа, киржикчилер-даа хөн болган. Бир дугаар чарышче үнеринге бөлүп 200 хире школачылар киришкен.

Киржикчилерни чыскаалдырган соонда, комсомол обкомунуң төлээзи Артаг Шыырап микрофонну тутканда, баяы чедирген эки машиналарын «Улуг кааң Үжүүр болза бо өөрүмнүүда совет чонуун болган оюн Чеңгистүн Күүтелеминиң фашистер Германиязының тиилелгезинден бээр 45 чыл оюнга турускаттынган турар киржикчилерге Ол дүтаймага чаагы-биле чугаалаан.

Комсомол обкомунуң сөөрөзүлүрүнүң хүн-дүлүлөөнүн. Харын-даа бо машиналарга гүлүйлээн ужуктуу күүлээлерниң үнүүрүп, аныяктарбиле кантаар ажыттарын алганнар, хаяк боданыр ужурлуг, Канчап чөрде секретарьлар аныяктар ортузунче кирбес боор.

Ол шыкаш ДОСААФ-тың область комитединүк солуунуң шаңналы дээш маргылдаага детимме бербээн. Ракета адар боо бээр болгаш бербээн. ДОСААФ обкомунуң даргазының оралакчызы Г. Г. Пушкареваның бажыңынга баргаш, дилеп-даа турганнар. «Силерниң маргылдаанар понедельникте болур деп билдинээ» дээш бүдээлүрбээн каапкан.

Комсомол обкомуу дуза чедирбейн тудуш ийи-чергелиг организациязымдан дуза дилээн дерээ бар бе? КАИ ажылдакчылары орук шимчээшкинниг дузалажып турганы дээш акша бээрни негеп турган.

Маргылдаанның эгезе кандыг болдур, төнчүзү база ындыг болур. Маңаа хамаарыштыр чугаалап каар чүве чүл болган. Ачам кутче чатчаш. Дарыгты оттурган, чыдып аарын сүмелеевге, ол хендис үезин Демир дивотделинге төгүн кээрге, бүдүн эмнер эрелеп. Хавырган суглалгымаанны дошкол, наш хемчүг биле чоок, кажыктаар чымчаныя дээш дайтпан иргп таарган. Орус кижи — Шагаев-Алексей аъшкем чок. Тайгадан тооруктаар бодаалыг кел чыттым. Элеттүрүп-дээ бергим. Үдээде сонк ыңыг келир — деп мунгатадым аңаачы иларетъем.

— Менде талаа бар. Сен дүвележир. Талаа сатпаш, акша алыр сен—дээ, ачам Дарыгга хугаалаарга, ол дыка-ла аңмээн. Ачым, Чазым-Кадай оглаш хынамчалыг ыңгыы чугаалаан! — Болгаш, Болгаан! Дарга бөшкелер орус туругуун алган дүвүг бүгүдээш бербетпин. Оруттан сонгур, өөрүмнер улус деп дыкпаан мен.

Ийи-Талга болдуу бе? Бир кижи орус ийик сөзүн аазап, бот чаңгыс-ла ийик бажыңга чорбаан деп чугаа база бар болгай.

«Бөш салаам бөш ашак, алды салаам алды ашак» — дизе-ле, Таан-Кадай ийик бүүр түлүй аалын келди «Ийлеп адар хөөрүй Камаа бо өртен чалаш, курт колбедир» — деп, Таан-Кадай тоодуп кежин дээш «Бүшээ хайыраан» деп кагды.

Орус эр ээт эккээр кыпсан аңаа өөрүп чыгар-даа болза, чугаалаптар сөөү чок. Ол кижи шөөлээйин үжеп келээш, сарыг пес биле хаптап каан болгаш бөрбак кинглүүлүүштө уңуланып, аваачие сүнүү.

Аваам хүлээп алгаш, даштыгаа ыяш чарып турган аңаамчылый дидп. Ачам келгеш, Давыд-биле бакка-сокка чугаалашкан соонда, «Дайынчыныың дайын шөлүүдеп эккелген аранга ийик мен. Ондар Чарык-Карак фронтуудан ээп келгеш, дораан-на шаазда-ла ажылдап турган чери Кызыл хоорайның ерт шеринге шериг лепши бөлүк солуудайн, улыыттыр чоллачылап киргикеп кижи. Оон черле чанчыкдаңмыыдыг турган боор, чүгле шериг хөй келер, орден, медальдарның кезээле кадай алган чоруур ажыл черлик. Мен оон биле кады ерт шеринге 1947 чылга чедир ажылдаан хамаанган мен, од аңаа чоллачылап артып калган кижи. Оон соонда алдан чылларның төнчүзүнде Ондар Чарык-Карак-биле Кызылга катаа ужуражы бергеп мен. Ынчаа ол биезеңде сержант эргелеп адыларлаан, орден, медальдарлыг каламшаан шагда хенглиг болган. «Кызыл хоорайның шагда кидизимнде ажылаан тур мен. Херек аларанда түскай машинаны мунупкаш, районнардан хоруудаткан кем-керек үүлгедикчилерни-даа сөөртүп эккелгээр-дир мен. А кол үүлгеледиг ажылым С. К. Токаның чуртталт турар бажың «Ишкин шагалалы болгай» деп чугаалаан.

Тыаның эрес-маадырлыг эки турачыларының бирээзи М. Б. Сундуйның «Эки турачы аъттыг эскадрон» деп ному оон амгы болгаш келир үе-дээ-дир.

Виктор САГААН-ООЛ.

ЭСТАФЕТА

Ол чүүү көргүскенил?

Бүгү үелерниң болгаш бүгү улустарының кайгамчык кижилери бар, оларга бүгү кижи төрелгетен мөгеер. Ыңгыларының бирээзи — Петр Ильич Чайковский. Ол дээрге Ада-чурттуң музыка культуразын алдаржыткан композитор, патриот, хамаатыы-дыр. Оон кижилерге ынакшылаан үндезилеттинген чогаалдары кайгамчык сагыш-сеткилин тывылгырын, ыяка хей салгалдарыңа угаанбозаа амыдыралының үезин ээпарган. Чүгле бистиң чурттавуста эвес, орус уран чүүлүүн генийинин 150 харлаан юбилейин дашпыны чурттарда биче өзүлүг байырлал ыяалыр демделген турар. Ол юбилейге тураскаатткан байырлыг кежээ ССР Эвилелиниң Күрүнеши академиктиг Улуг театрынга май 7-де болган

Кежээге ССРЭ-ниң Президентизи М. С. Горбачев, чурттуң политиктиг болгаш күрүне удуртулгазының кежигүннери киришкен. Культураның болгаш уран чүүлүүн ажылдакчылары, хой-ниитиниң төлээлекчилери аңаа киришкен.

«Чайковский дугайында сестүү» юбилейни арттырер талазы-биле организастыг комитеттиң даргазы ССРЭ-ниң улустуң артизи Евгений Светланов чугаалаан. Салгалы чүгле бистиң национа эвес, бүгү делегейдиг апарган сураглыг композиторунуң ажыл, амыралынга ол тодаргай доктаан.

(СЭТА-ның корр.).

ОРУС МУЗЫКАЛЫЫҢ ГЕНИЙИ

П. И. ЧАЙКОВСКИЙНИҢ ТӨРУТТУНГЕН ХҮНҮНДЕ БӨӨР 150 ЧЫЛ БОЛГАНЫНГА ТУРАСКААТКАН БАЙЫРЛЫГ КЕЖЭЭ

Бүгү үелерниң болгаш бүгү улустарының кайгамчык кижилери бар, оларга бүгү кижи төрелгетен мөгеер. Ыңгыларының бирээзи — Петр Ильич Чайковский. Ол дээрге Ада-чурттуң музыка культуразын алдаржыткан композитор, патриот, хамаатыы-дыр. Оон кижилерге ынакшылаан үндезилеттинген чогаалдары кайгамчык сагыш-сеткилин тывылгырын, ыяка хей салгалдарыңа угаанбозаа амыдыралының үезин ээпарган. Чүгле бистиң чурттавуста эвес, орус уран чүүлүүн генийинин 150 харлаан юбилейин дашпыны чурттарда биче өзүлүг байырлал ыяалыр демделген турар. Ол юбилейге тураскаатткан байырлыг кежээ ССР Эвилелиниң Күрүнеши академиктиг Улуг театрынга май 7-де болган

Кежээге ССРЭ-ниң Президентизи М. С. Горбачев, чурттуң политиктиг болгаш күрүне удуртулгазының кежигүннери киришкен. Культураның болгаш уран чүүлүүн ажылдакчылары, хой-ниитиниң төлээлекчилери аңаа киришкен.

«Чайковский дугайында сестүү» юбилейни арттырер талазы-биле организастыг комитеттиң даргазы ССРЭ-ниң улустуң артизи Евгений Светланов чугаалаан. Салгалы чүгле бистиң национа эвес, бүгү делегейдиг апарган сураглыг композиторунуң ажыл, амыралынга ол тодаргай доктаан.

(СЭТА-ның корр.).

Ном болгаш номчукчу

ДАЙЫННЫҢ, КҮШ-АЖЫЛЫҢ ХООЧУНУ

Дайынның болгаш күш-ажылдың хоочуну, тыва эки турачы Михаил Сундуйның бөлекпеш тургускаш, үндүрүгени «Эки турачы аъттыг эскадрон» деп төөгү сактыышкынмарлыг номун улуг сонуургал-биле хандыгып комчудум.

ССРЭ-ниң маадырлыг Кызыл Шериг немец фашистер эжелээнилериң Совет Эвилелиниң девискээриктен кам-назында чок сылба берип үндүр дээрлеп эгелээн шинтирлиг ейде тыва эки турачылар дем катпыш киришкеш, Украинаның Ровно девискээриниге кайгамчык маадырлыы биле үлүүл, тыва улустуң төөгүзүнге чайынаачак, 'баларлыг аларыны арттырганның ноомуун автору болу-биле киржип, караа-биле көрүп, дидим сорукбиле демисежип чораан болгаш, болуушкуннарны аажок тола сактып бижээнин чедимчеликпе.

Михаил Сундуй барымйаалыг, төөгү сактыышкынмарын ном болу бээр хире кылдыр чыып алыр дээш, беш чыл хирее ам бар эпчөрлериниге ужуражыр, шыгшавырда бижимел көргүзүглер-биле ташыжып, кычыыраклыгыы-биле ажылдаан, артган эки турачыларның тыртырган чуруктарын болу күүсеткекиниге комчукчу бүрүзүү өөрүп четтиргенин ылеп бар эвес, ол та кажан болуп, бир шагда чалыы салгал тимелгенин 50 аза 60 чыл оюнда маңаа хамаарыштыр бүгүнгыт хереги чогуулуп, бүдүүрер боор деп изеген артын калырлан башка чүүү чугаалаар боор. Болгаш-даа төрээлиг эки турачының бо сестеринде кайы хире кижилер-иг бар-дыр. Бистең ам артган чуртта чоруур маадырлыг, алдарлыг эки турачыларывыста аллаа хардан кудуу кижи чок. Ынчаш өөрде олар ам бөгүүвүнүң назначиниин «кычыл хүүлүлер» чедип келгеннер-дир. Бистиң чоргаараалыбыс болгаш эргим аалдар, үелиг олар улам-на эвээжеп бар чоруурлар.

Ынчангаш «Эки турачы аъттыг эскадрон» деп номнуң авторунуң үстүүне киирген сестери чүгле оон болуунун күзел, хомудалы эвес. Артыын бүгү-де эки турачыларның күзээшкиннери болурдур.

Эргим, хүндүлүг Михаил Белекпеновичиниң номунда эки турачы Оңдар Барыспай ович Чарык-Каратың тайбың үеле кылып чораан ажыл-ижээ билдинмес дүүнээге мынаар тодаргайлаганы киирикпейн мен. Оңдар Чарык-Карак фронтуудан ээп келгеш, дораан-на шаазда-ла ажылдап турган чери Кызыл хоорайның ерт шеринге шериг лепши бөлүк солуудайн, улыыттыр чоллачылап киргикеп кижи. Оон черле чанчыкдаңмыыдыг турган боор, чүгле шериг хөй келер, орден, медальдарның кезээле кадай алган чоруур ажыл черлик. Мен оон биле кады ерт шеринге 1947 чылга чедир ажылдаан хамаанган мен, од аңаа чоллачылап артып калган кижи. Оон соонда алдан чылларның төнчүзүнде Оңдар Чарык-Карак-биле Кызылга катаа ужуражы бергеп мен. Ынчаа ол биезеңде сержант эргелеп адыларлаан, орден, медальдарлыг каламшаан шагда хенглиг болган. «Кызыл хоорайның шагда кидизимнде ажылаан тур мен. Херек аларанда түскай машинаны мунупкаш, районнардан хоруудаткан кем-керек үүлгедикчилерни-даа сөөртүп эккелгээр-дир мен. А кол үүлгеледиг ажылым С. К. Токаның чуртталт турар бажың «Ишкин шагалалы болгай» деп чугаалаан.

Тыаның эрес-маадырлыг эки турачыларының бирээзи М. Б. Сундуйның «Эки турачы аъттыг эскадрон» деп ному оон амгы болгаш келир үе-дээ-дир.

Виктор САГААН-ООЛ.

Эрзин районда Ленин аттыг совхозтуң парткому, дединизиниң СЭКП кежигүүт, кадык камгалалының хоочуну

Сеин Сюотпаевич
ДАВААНЫҢ

үр вараан' мөгээни-биле холбаштыр оон чоок кижилериниге болгаш терелериге хавы кажыыдалын илергелеп тур.

Чарлалдар бюрозу

Телевидение

МАЙ 9

БИРГИ ПРОГРАММА

МОСКВАДАН

8.00 Мелодьлер. 8.20 Мультфильм. 8.50 Барымдаалыг фильм 9.20 1941 — 1945 чылдарда Ада-чурттуң Улуг дайынынга совет чонуң тиилелгезиниң байырлалынга турускаттынган концерт. 12.00 Балымдаалыг фильм. 13.05 Амгы бөлүк шаңналары шыы 13.50 Москва Кремль шөлү 1941-1945 чылдарда Ада-чурттуң Улуг дайынынга совет чонуң тиилелгезиниң байырлалынга турускаттынган чыскаал. 15.00 «Ыңда, бистиң чоргаан черлеривистер». Фильм шии. 16.20 «Мээң дайынчы эвоорум» Кичө-концерт. 17.20 Мультфильм. 17.40 «Шалынның дан хаяазында дамгыларга». Уран-чечен телефильм 18.50 Фашизмге удур дем селеге амы-тынынган чарыл ганнадының чырык турускаалынга. Минута янгында ыт чок ёзулаал. 19.10 «Чүүлеп сактып чугаалап тур» Кино-концерт. 20.00 «Тамырлыг үзүүдүн, чаштаар!». 20.15 Хос-туг үүрөш. Ленинградтың дамгыларының Польшаның дамчыдыгга 21.00 «Үе» 21.30 Дедереглиг пазиторго маргылдаалы ГДР-ден дамчыдылга. 21.55 Фронтуга концерт. «Дайын-ны кино чылыртыларында» турускаттынган. 22.50 «Таңнаазының» Уран-чечен телефильм 23.20 — 00.20 «Вальс». Уран-чечен телефильм.

Кино

МАЙ 9-ТА

«НАЙЫРАЛ»: «Пришелец» 9.10, «Гу-га» (2 сериялыг, 16 чыл үстүнүнгер көрбес) 11.10, 13.40, 16.20, 19.00. Видеозалга «Ынакшыл тиилээр» 12 сериялыг 9.30, 12.30, 15.30, 18.30 шактарда.

«ПИОНЕР»: Мультфильмнер чыындызы 11.00, «Сөөлгү хемчээл», 13.00, 16.30, 20.00, «Грета» деп бажыңның чадыды» 14.30, 18.00 шактарда.

«КАА-ХЕМ»: «Ёзулуг кижи дугайында тоожу» 12.00, «Крутян көөрүүү» 14.00, 17.40, «Чүк «300» 15.50, 19.20 (үзат-кааны шактарда.

«ВОСТОК»: «Лифтиден солагай таллаже» 10.00, 14.20, 18.40, 20.20, «Өг-бүле» (2 сериялыг) 11.40, 16.00 шактарда.

«ЧАПГЫ КИНОТЕАТР»: «Сиятара» (2 сериялыг, Индия) 14.00, 16.40 шактарда.

Кызыл хоорайның «Тайырал» кинотеатрынга бызаачы хөөрөлеттинниң турар. Айтырыгны кинотеатрның директоруудан билип алыр.

667000, Кызыл хоорай, Красноармейская, 100

Редактор
В. Ф. ЧАДАМБА

ТЕЛЕФОННАРЫ: ◆ редактор — 3-43-34; ◆ эралакчылары — 3-33-91; 3-34-17; ◆ ачиенная — 3-34-26; ◆ харыысалгалыг секретарь — 3-34-92; ◆ оралакчылары — 3-45-93. Кылдыстер: ◆ партийки амыдырал — 3-36-82, 3-36-25; идеология — 3-34-57; ◆ совет турүзуут — 3-34-98; 3-41-23; ◆ үлетпүр — 3-34-49; 3-36-73; ◆ агроүлетпүр — 3-41-16; ◆ культура — 3-39-15; ◆ информация — 3-37-11; ◆ чагаа чилдири — 3-39-03; 3-34-39; ◆ очуулга — 3-34-93; корректорлар — 3-37-11; ◆ үндүрүкчүлер — 2-27-41; ◆ солуу кезбейи Зарганда — 2-32-75; ◆ бухгалтерия — 3-43-41.

Чылда 300 катап үнер. Хемчээлэ 2 сарлалга амазы

Тиражы 28000 экз.

Тыва АССР-ниң Ном үндүрер чер. полиграфия болгаш ном садыының керектеринниң талазы биле күрүне комитединиң типографиязы. Кызыл. Щетинкин болгаш Кравченко кудумчуттар бажыы № 1.

Чагыг № 412.

ТС — 00624

Индекс 54241

Бүгү чурттарның пролетарийлери, каттыжыңар!

ШЫН

СЭКП Тыва обкомунун, Тыва АССР-нин Дээди Соведиинин болгаш Министрлер Чөвүлелиниң органы

1990 чыл май 10 четверг № 108 (14308)

ЧОННУҢ ӨЛҮМ ЧОК МААДЫРЛЫГ ЧОРУУ

Үүгүлдүрбас Улуг Тиилелге. Бистиң Тиилелгевис совет кижилериҢ чүректеринге болгаш сагыш-сеткилинге ындыг аныпаа артып калган. 1945 чыл — үениҢ хамыынче удам-на бар чорту, ынчалзажок чонуң өлүм чок маадырлыг чоруу кажан-даа өҢүп читпес. Тиилелгелиг Майдан бистиҢ чүрттүүстүң революстуг чаартылгазының чедиг көвүрүг түрүүлуунуң ынчаарыҢ чедиишкиниҢ байырлыг хуралы май 8-де Москваның ажылчы чонуң болгаш Москва гарнисонунуң дайынчылар төлээлектелген

ДАЙЫННЫҢ БОЛГАШ ТИИЛЕЛГЕНИҢ КИЧЭЭНДИРИИ

(Уланчмазы. Эгези 1-гн арында).

Ха-дунма хөөрлеринде ат-бажы билдинмес чыдар, дайынның шаптараазының сөстүлүмнө бо чөө мөөнөдоа болза, ат-аймактың ооруманн кижилерни үүлүп үнүүр дүр бе?

Бильгисинектерни, дөмөй ургуларны, картаандырын кагалап, амы-тынын алыр дээш, маадырлыы-биле өлүп кижилерни сактып, оларның мурнунга мөгеэлиннер.

Нацистерниң шаап хаздаашкынының үржүндан салым-хуузу бүлүүп, амыдыралтүттүлгаш ооруктарын кижилерни сактып хөлүлиннер.

Үргүлчүледдиг он-он чылдагның иштинде оларның дугайын чугаалавайн келген, актыг адын болгаш хамаатты эрге-шөлүлгүн казыттырган, лагерьлерге хорудаттырган турган кижилериң дугайын Тиилелгениң амгы бо дөртен бештин чазынында база сактып көрөөлиннер. Хөй-мүүдээ таварышкан, актыг чоге шинттаргеп, ок бо адаанга турган кижилер-даа Тиилелгеге боттарының үүлүн кайрил. Вормуттаның хомүүдэжин казып, Сибирьниң аңгаа-ыжын, Магаданның рудазын болгаш алдының казып тып турганнар.

«Шарашкалар» дээр чөрлөргө — теннинг сынырган-дечир кажаалар иштинге турган эртем-шинчилел институттарынга болгаш конструктор бюролаарыга ажылдап турган инженерлерге, техниктерге, конструкторларга төлептиг үнелиин бээлеттер. Ол кижилер боттарының аар-бөрге салым хүүзүн-даа бодавайн, боттарын камнаваан Тиилелге дээш ажылдап турган.

Бистер кым-даа үттүүрбээн болгаш чүү-даа үттүндүрбээн - дээр сөстерни даңгыраалап каттаатаалывыс. Ол дээрге ажээн нөөлөринче кыйгырып эвес-тир. Ол болза, кижини кижи кылыр чоокшулаштырып турар чүректиң кыйгызы-дыр. Ада-чурттуң магачындан камгалаар дээш, аллар-ат сүрбейн, болуп быжыг туруштуг болгаш эрес-дидим чоруу-биле өлүм чок болдурган кижилериниң дугайында сактышкын кажээдаа өөүп хитпес.

Олурүп саалаарыңарны дилеим, эштер.

Ол дээрге ажыг болгаш өрттедип турар шын-дыр. Ол үеде боон турган болуушкынаның иштең үеге хамаарыштыр чугаалап шыдавас бис дээрге, кижи элдептиинин болгаш бе? Ол болуушкынаар дээрге бистиң боттарывыстың чарылбас кезээвис, чүвени мичээр хүлээп көрүп турганывыс-тыр, мичээнгаш олар чер кырында чүү чүве шыныл, чүү мегел деп чүвени билип алырының бармидаазы боон биске өөрөөр.

* * *

Дайынның кичээндиргелерин үттүп каптары дээрге боттарывысты мегелээнивис, бистиң амы-тынывысты камгалап арттырып каап, ам дөрт чартык он чылдар дургузунда бистиң каракташкынывыс-биле чер алдында чыдар кижилериниң чырыткыл турелкалыңга өскерилгенивис ол болуур. Чаа салгалдың кижилериниге өртөө-үнеен чок дүрмүлгениң артынын кагбаанывыс ол болуур.

Тиилелге хүнү — ол дээрге чүгле шын — херек дээш аймтының берген кижилерин сактып бүлүүр дугайлыг болгаш байырлал эрттиреринің чылдагааны эвес. Ол дээрге делегейниң ийиги дайынны деп адаан коргунчуг айыыл-халапты болдап көөрүүнүң чылаа-дыр. Бүүдүүгө чангыс аай чырыкты болгаш чылгының харам чокка өөрөөр, дайын деп түүе турбас делегейге чүткүлдүүнүң дугайында декларацияның алыс шынының шылгалдазын тударының хүнү-дүр.

«Фашизм дээрге дайыч-дыр!» деп кыйгыны хамыкты мүрнай салган, герман нацистериниң болгаш япон дайынчытактарының кижи төрелгеениге чаңгыс келген айылын сойгалаалының кымга-даа хөй күжемишкинни үнүүрээн Советтер Эвилелди дингелеп келген агрессияны чайладыкынга бодуу канчап бажка белеткенгеним ол? Бистиң чидиргелеливистиң болгаш хомуралыыстың кайгамчык улуг хемчеелдиг болганывыс чылдагаанны чүвел? Рейхстаг кырынга Тиилелгениң түүлү аңаа үнүүрүнге чедир бистиң армиябыс эртеп өөрүп чүге мизыг варбегге болганы ол?

Бо болгаш ооке-даа том чүгүлээ айтыпыгларны бис каттаатаа сала бээр бис. Чүге дээрге моон мүрнүнде турган долу эвес, а чамдыкта хамыдаа шын эвес-даа харыларга бистиң үгаанывыс болгаш алыя шүүрүүс эптежип шыдаваан.

Күш дээрэр политика чүүдээ шиитпирлевес, хөрээ чорудулгаларын улам хүштелдирер дээрэнн делегейниң билгн дайынны коргускен. Ынчалза-даа империалызм күш дээрэринин болгаш эвелелдиң аргаларын ажыглаар эп-билээрин үламчылаар турган. Чогегелеенниңкинин эндерге бүүдүрими ооруктарга таварышкан турган.

Оон түрүк, июнь 22 де чүүдүүн кырынче оттуг өлүм чолбуштелдин эгелей бүрүге бээнин Сталин бодунуң частыгының билинмээн. Гитлер мени сотка оларттыр эвес бе деп чүвени бодунга бээнин мичээнгаш бодаваан. Оон дивилеп мөгүдеп турган, эң баштай берген дужаалы бээнин мизыг болган — күрүче кыпыгарын эртеп болбас. Бо болза, «дайын эвес, а чыгыглиг чөнүүш» боор деп үүрүүр ол кижиниң турган.

Дайын болур эвес бе деп үүрүнүң кижилер билип, аңаа белеткенип турган. Чүн дайынга мөгүдеп-күүрүүлүүн үнүүрүнге, репрессияларның чедиры дээш хөй кижилерни Совет Эвилелинден, сөөктөстүг кичээн өскүлүүдээш турган.

Гитлерни орталандырып болур турган бе дээрэни эртемденнер болгаш политиктер амгаа чедир маргыжып турарлар. Эртээн үеним түвелээ ажык чок эвес, ол келир үеде оваарымчалыг болур арганы бээр. Агрессорларны «ажаамыктарыы» дээн Чемберленниң болган Далладының политиктыы эвес болза. Германия биле Совет Эвилели боттарын хөнүүрээчиниң сөөлүнде бүүү Европага боттарының күчалгүлүү дээш болур дээн хара сагыыдыг бодал эвес болза, болуушкынарның хөгжалдаан көңгүс өске болуп болдур турганы илгеп.

Ынчалза-даа дайынчы чайлатырының аргазы белек чок турган. Ынчалзакчок гитлерни аг-шеригленнин бистиң чүүдүүнүвүс ажыглаан эп-билээрин үлүүлээр сөөлүнде үүлүүрүн, ажыктарын эвилелдиң болдурарын, аттаны турганы база бил-дингир.

Нацистерниң Польшаже шүүрүп киргеннин мүрнүнда, бир неделя бүүдүнгө чарган бот-бодуунче халдаштазының дугайында советтер-герман келишээ принциптиг үнелелин ССРЭ-ниң улус депутаттарының ийиги Съездинде бергеп. Ону каттаптавас мен. Кайгамчык улуг политиктиг болган мөрөлдүг чидиргелеринге үнээ-биле дайынче киирериниң хүүзээзым үзамдыктыгын чорук оон сөөлүнде болдурган стратегтиг чаштырыглар-биле хөме бартыган дээрэни чүгээлээ хөйүн.

Кызыл Армияны үзүүр чүүл, танкылар, артиллерия-биле пехотаалар дээш өзүүл хөй чүүлдер ыяштыг. Т-34 деп танк иймээ ИЛ-2 деп самолёт ыштап немец техникандан чыза калбас чаа техниканы шериглер 1940-41 чылдарда ап эгелээн, мичээрге солаттарны болгаш офицерлерни ол техниканы башкарып өөредириге хөй-хөй айлар негеттинген.

Бистиң армиябыстың хамыкты тен кааскан. Сиргээр чугаалаарга, командир кадрларны халыг-дошкуну-биле рыгыпхыдаанынаан армия баштыңчылары чок арткан. Армия, корпус, дивизия, бригада, хорыя-даа ышкы командирларни халап болгаш алдүүр шииткилээш, Сталин чүүттүң камгалалыг башкарарының системазын үүрегдеп. Ынчаарга 40 мун хире офицерлер амытыныңаан чарыгаан кижиле, хосталгазын казыттырып шиитпиттеген.

Биилиг командылал чок шорег чүү деп чүвел дээрэни 1941 чыл мүрнүнга-ла билдинге бергеп. Баштай Хасан хөй чаңнга. Оон соонда Финляндиябиле дайынга. Оон соонда япон эжелеччилеге үзүүр турган совет-моол шеригни Г. К. Жуков командылаарының мүрнүнда Халкин-Голга.

Разведканың мед-элезин чедир үнелеербейн турган чорук аажок улуг үрүкүүлүг чедиргеп. Оон уламыңдан немец командылал хемеретен халдаарны, шаап халдаашкынның мүрнүнү одүрүүнга бүгү тала-биле белеткеливистиң артык күүтүү болууру чергелиг чүүлдерни долу хемчээл-биле амыглаан.

1941 чылдың чазынынаан-на Сталин белеткеп турар халдаашкынның хүүсаазының болган пермахтың халдаашкынның үе-шинээң дугайында мелеңгелеттинген туруп-шиитпирлеттинген, репрессияларның чедиры дээш хөй кижилерни Совет Эвилелинден, сөөктөстүг кичээн өскүлүүдээш турган.

Германия-биле Совет Эвилели аштыр-бааш, ол эрелеп башкарылганың келгерей төөчүттүгүн оняа системазын утлап-баштап турган. Ол чорук ынчан чогуур рольду ойнаан.

Мөгүдеп бээлээнил чүүлүү немес кайы-хире шынгы корум-чүрүмнүң байдаттыгыда кижилерни үүлүмөн аймаанынаар дайын-биле каракташ көөр чүвенин турбаанын мындыг рольду ойнаан. Дайын үезинин байдалы кижилерге бүзүрээр, оларның боттусхайлан ажылдаарынга таарымчалыг аргаларны бээрин негеп турган. Чүден-даа кортпайн, боттарынга улуг харыысалганы алырын оларга база хүлээндирип турган.

Дайынның баштайгы үе-чаңнының чедип алган чидиргелериниңге шүүт бүүдүүнүң, Гитлер таваг шеригге төөлөөлөөн бүзүрээрин чөөлүүлөөр, стратегтег самолеттар бүдүрүлгүн көөүлүүнүр деп дужаалдыг бергеп. Ынаар самолеттарны Американың Каттыкшаа Штаттарынче халдаарынга белеткеп жөлөп турганы ол.

Аштырып бар чыгаан Россия катап күштелип хөөр чадавас деп ол шүүт бодаавайн турган. Бети дээрге адаа-ыяа-ла үе, сөөлүй дугуржаалга Чөөн чүкө чедир довакчыгаа-ыяалап алган, бүгү делегейге тегиилөөр кылыр көөүлүг кажаа кылыр кылып алган оон планы бүтпээн болгаш бистиң дүшкеп, рейтың чылга шантыраашкың аразы болган.

Маңаа хамаарыштыр алыыра, 1941-1942 чылдарның кыжыныңга болган Москва төлүүшкүүр оназа чөрни эдээп турар. Коңнүт улуг кыргалга таварышпаа-даа, Совет Эвилели аштырбаан, идегел чок болгаш хөлүг берге ышлыг сагыыпкан турган кижилерге бистиң шеригнистиң Паулюстүң армиязын болгаш аңаа дүзалажыры-биле кол чыткан Манштейниң болгаш Готтүң бөлүктерин чылга шапкаанының дугайында медээ, ынчангаш делегейниң ийиги дайынның чоруулгазының үнелезин хөтилдеми болдуганы кайгамчык чүве шынаш кылыр дыннаалай.

Ол аңаа эвес бөлүүшкүнниң ниимы үнелеер чүве чок болганынаан ук тулуушкынаның кандыг күүлүг күштер дүзалаанының база баш үдур төөрадылганы бергенинин дугайында хөй санныг дээп бөдаашкынарны болдуүүн турган. Ындыг даап бөдаашкынарның арайынга политика тадагы-биле хүтпа эрге-ажыыты чедип алырын көрдээн чүүлдер-даа тургулаан.

Ол сөргүүдэ-биле Наполеонның «улуг армиязын» Россияның обласкы үнүтпээнинің чылдагаанарын таңдыбыттаап турган эргидеги чүвелерни

(Төөчүүт 3-кү арында.)

ДАЙЫННЫҢ БОЛГАШ ТИИЛЕЛГЕНИҢ КИЧЭЭНДИРИИ

(Төнүүзү. Эгези 1-ги, 2-ги арыннарда).

Бүгүдэнин... ...ыг ам...ын хүндүлеп бодаар, ам...ын ...үүлү —...ээ...ин ам...ынын камгалап турган, ону чүгээдүү биле ...ажар херек.

Амгы үеде делегейде, ылаатыга Европада, аймак чок болуур чоруктун чаа чевилелериниң, боо-чепсектэ дүжүреринин талазы-биле боттарының аразында туруштуг базымнар кылырының боттуг үнезиниери - тергиттүүн кээп турар. Оон биле кады бистериң боттарывыстын камгалаңар аргавыска кошкаашкын болбазын дээш ону киҥээнгейлиг дайгаарап турарывыс билиңиңер. Ынчангаш Совет Эвилели боо-чепсекти чаңыс талазыбиле дүжүрер дээринге кымдаа идегел шыдавас болбайыын.

«Болуглеиниишкиниеолеи дашкаар» болгаш «системаан аңгы» дээр ыңдыг шынныг чорук боо-чепсек дээринии оруңга тайбың ёзу-биле чугаа кылырынче чалавышпаан, Европада оожум-даа болза, болуңга оруктуг сонгаад чок аңгыдыл кел чыдаар.

Ол дииле ядролуг болгаш аналаа-даа дайын болбас ужуруг, аймак чок чоруктуң эрге-ажыктары талаларның шериг идепкейин кыпырарыбиле, оларның шаап халдашкын күштери дыка кыпырарыбиле холбаалыг деп чүвени ССРЭ болгаш АКШ нииитиеврола чорудулгазының бүгү киржикчилери шупгузу хүлээп көрүп турар.

Чөөн Европага эрткен болгаш бо-даа чылдың болуушкуннары, ылаңның «Берлин ханазының» чок кылганы болгаш келир үеде Германияның катап каттыжары Алтаға болгаш Потсдамга шинтирлээн делегейниң дайын соолуңде тургузуу чогум-на амгы үеде, 1990 чылда, эттиңген деп чугаалаар арганы дыка хей политиктиг аймаалачыларга болгаш делегей харылзаалариның теоретиктериниг берген. Ол кайы хире шынныгыл?

Бүгү-ле чүүлдер Ялтаның болгаш Потсдамның дугуржулгаларын боттарының канчаар көрүңдеп хамаарыжыр аналр. Бир эвес олар соолуңде келгеш, Европаны чарыгга үнделин боол, салдар чедиреринии үлежилгеи боол турган болза, шинан Ялтаның болгаш Потсдамның үези доозулган деп дөрт санаа болуур.

Бир эвес үш улуг күрүшенин Ялта болгаш Потсдам дугуржулгаларын шүүт төөгү талазы-биле алыр болза, дерек оон өске болур. Ол дугуржулгаларның кол-ла утказы —хөөлүү ёзугаар эрлеажыктарның дең болурунга үндезилээш, дайын болгаш күүдүлээшкин турбас үжүдүг делегей дээш бир дем-биле кады ажылдажылга боол турар болгай. Бир эвес оны минчаар көөр чүве болза, Ялта болгаш Потсдам дугуржулгаларының кол-ла уткалары Европаның хөлөлөшкүнүнүң дүүмүүдүн бижээн-дээрин, а делегейниң өөнии дайынының түшкүлээн болуу политиктиг боттуг чорукту, ол дайынга дүмчеп, торээ кооперацияның түрүлээ-ниин бөлүктээ керүүшкүн болгаш ам-даа чоокшулаксаа Европа чоорлеринииң турғузар чорукчуларының өөнүңга тайбың ёзу-биле чугаа кылырынче чалавышпаан, Европада оожум-даа болза, болуңга оруктуг сонгаад чок аңгыдыл кел чыдаар бис. Ынчаш кол сорулга Европаның иинти аймак чок чорууның болгаш кады ажылдажылгазының доктаамал структуразын тургузары.

Дайын соолуңун өске бир боттуг чүүл — Европа күрүнелериниң аразында кылыгаарларны делегейиң ийиги дайынының соонда доктаатканы хевээр, чайгыыш чок хүлээп көрүүнеи турары.

Кончуг чидиг политиктиг байдалдарда безин сл принципти кымнын-даа хажыттайын турганыңдан бо дииле тайбың ам 45 чыл маңнып турар.

«Ялта болгаш Потсдам үези эртикеэ, кызыгаарларны эге көөр үе келген деп кайы-бир книжи чугаалап үнүп көөр болза, ол кончуг улуг частырыг болур ийик.

Маңаа хамаарыштыр алырга, дайын соолуңде турғустурган чүүлдер ам-даа күштүг бооп артып каап турар болгаш оларны эге көөр дугайында канчаар-даа айтырыг тывбас ужуруг дээрэни улуг харылсалга-биле медеглеп каар болдур тур мен.

Европада кызыгаарларның бүгүн сагыттынган тирадынии ыдыктың утказы болуу амгы үеде чаартының турары ол дииле өске айтырыг-дыр. Кызыгаарларны өскерткеш, ам төгүүшүнүг толчелиг дайынның болуу бизиниг таарымчалыг байдалдарны тургузуп болбас херек. Ыңдыг болзажок, ук кызыгаарларны экономиктиг, политиктиг, социал, чоге хоолуу, экология талазыбиле айтырыгларны шинтирлээнинге таарымчалыг болгударыңче тавышчалыг болуп, ынчангаш Европаның хөлөлөшкүнүнүң дүүмүүдүн бижээн-дээрин, а делегейниң өөнии дайынының түшкүлээн болуу политиктиг боттуг чорукту, ол дайынга дүмчеп, торээ кооперацияның түрүлээ-ниин бөлүктээ керүүшкүн бар бе? Аны президент Миттеранның аза

Педагогика арны

Дылдар дугайында хоойлу

төлевилелинге хамаарыштыр

ЧҮҮЛДУГ-ДАА БОЛЗА...

Тыва АССР-ниң дылдар дугаайында Хоойлуунуң төлевилелин номчаан, ниитизав-биле Хоойлуну чөптүг деп саанадым. Тыва дылды күрүне дылы кылыр чарлаав чорук тыва дылдың моон ыяалы сайгыалынга улус идиг бүлүүр чугаажок. Ук Хоойлуну амыдыралга бөттанзырар дээ, тыва дылдың нормаларын ёзулуур, шын ажыглаарын эки-жилеп, чугаа культуразын бергеп дээш улуг күжелиишпиниерни кижи бүрүзү үнүүрер апаар.

Мен хуумда Хоойлуунуң 20 чүүлүнге доктаар бодадым. Ында «тыва нимти билиг школаларынга алгебрадан, геометриядан, физиканан, химиядан өске, бүгү-ле эртемнерни 4-9 класстарга күрүне дылынга башкылаарэ дээн. Бистиң амгы өөредилге системавыста 1-8 класстарга чедир долу эвес ортумак школаның программазы доостур болгай. Болза көөрге, 1-8 класстарга күрүне дылынга башкылаар дизе, чүүлүүр-даа болгу дег.

Орус дыл кырынга башкылап эгелээр эртемнериң санынга физиканы база киргеп. Физиканы 7-8 класстарга орус дыл кырынга башкыдаашкының амгы дуржулгазын алгаш көөрге, бо талазыбиле удур-ла чедиишкин чок. Башкыларның хөй кезии (улангыя көдээ школаларда) орус дыл кырынга таймылбырны бергеш, оолуп бо-ла тыва-дыл очуулдуга бергеш турар. Чүге ыяшкы силер дээрге, өөреникчилер чедир билиг албас-тыр дээр. Өөреникчилерниң харымзы база коллуунда тыва дыл кырынга болур.

Моон чыллагааны чүдел? 7-8 класстарның физика номун ажып көөр болза, сан-чурагай-биле бижээн формулалар, деңнелгелер эвээш. Хөй кезиниде тайылбырлыг материал болур. Моон мурнунда ажыглап көрбээнге физиктыг терминнерден тургустунган домактарны өөреникчилерниң орус дыл кырынга билип алыры берге. Янчангаш башкыларның тыва дыл кырынче шилчип турары чөп. Оон база бир багай талазы бар: физика терминнерин башкы бүрүзү бодунуң күзели-биле, билир шаа-биле очуулдуруп ап, чугаа, домаанга ажыглап турар. Ол чорук физика терминнерин тыва дыл кырынга ажыглаарын будаалдырып, чаңгыс ай эвес болурунга чедирер. Чүге дизе, моон мурнунда ышкаш очуулдуруп каан номнар чок. 1942 чылдан эгелээш, 1979 чылга чедир 6-7 классчыларның физика номнарын тыва дылга очуулдуруп турган болгай. Ол номнарны очуулдурар, очулгазын сайзыранғайкыдар, физика терминнерни тыва дылга чурумчуда таланы-биле ажыктыг ажылдарны дыка хөй кижилер чорудуп келген. З. Сапогова, М. Лэмбужап, А. Белек-Баймыр, С. Самара, К. Салчак, М. Дамдынчап дээш оон-даа өскелер. Ооң түннелинде 6-7 (амгы 7-8) класстарның программазында киргеп физика терминнерин амгы тыва дылда доктаазын, оларны ажыглаары чурумчуй бергеп деп болур.

Бир эвес физика башкылаашкынын көдээ школаларга, оода 7-8 класстарга, тыва дыл кырынга чорутпас болза, ол хайыраан байлак олчаан чидин каап болур. Янчангаш республиканың көдээ школаларынга физиканы 7-8 класстарга тыва дыл кырынга башкылаар болза эки деп бодаар мен.

Оон аңгыда, тыва чүтаага орус сөстөр, ылгып чугаалаар чаңчылдарны эдерниге бо база дузалаар ужурлуг.

9 класстан эгелеп орус дыл кырынга башкылаарынга белеткел кылдыр физика терминнерни тыва, орус ыям дылга бээри албан апаар.

Хеймер-оол САЯ.
Кызылда педагогика институдунуң улуг башкызы, педагогика эртемнериниң кандидады.

Аныяк башкыларга дуза

ДУРЖУЛГАДАН ӨӨРЕНИИЛИ

Бай-Тайганың Тээли № 1 ортумак школазының базазынга районнуң школаларының башкылары тус-тус эртеммер дайы-биле чыглып келгеш, башкылашкынның чаа аргаларының талазы-биле дуржулга солчуру чаңчыл апарган. Ол ажылды районнуң улус өөредилге кылдынның методиктиг кабинединиң эргелекчизи Ольга Хомушкуевна Хомушку үеним негелдезинге дүүштүр бкладинг удуртуп турар. Чооктаа чаа район школаларының эге класстарында ажылдап турар аныяк башкыларга өөредиг болгаш бот-өөредилгеде өөренип турар башкыларның семинар-чыыжы эге школага болуп эрткен. Аңаа келген аныяк башкыларга бистиң эге школада «улуг башкы» дижиргенис башкылар С. И. Шожуңчап 1 «а» класска тыва дылга, О. Х. Тарғын — 1 «б» класска математиканга, А. А. Хертек— 2 «в» класска «Час» деп темага орус дыл кичээлин белик методиктиг деңнелге солуп кылдыр эрттиргеп. Эң-же солуп кичээлни 3 «к» класстың башкызы Көкеш-Серин-ооловна Серен-Чимит «Тыва улустуң чаагай чаңчылдарын» дэп темага эрттиргеп. Башкы кичээлни районнуң уруглар библиотеказының комчулга залынга оон эргелекчизи Раиса Шакмаковна Хертек-биле кады деңнежип эрттиргенин онзагай болган.

Кичээл дерилгезинге тыва өөнүң хевирин аал ортузунга малаа-биле тургускаш, гимнастика кылыр тырыкы-биле хөмөчалаап кылганы, тыва хөлөглеринің чуруун чураш асканы, өөнүң иштики болгаш дашкыкы эдилелдериниң дугайында тывызыктарым, үлегер домактарым көрүштүт кылдыр бижээш асканы башкыларның кичээнгейин хаара тутканы. Таблицаларда бижиттинген үлегер домактарның чамдыкызын сонуургадыр:

Малгаштап байыр,
Довурактан тодар.
Бак келзе, туттунма,
Эки келзе, салдынма.
Тоогүнү уттурга чазар,
Төрелиң уттурга түрээр.
Төрел багы—аал чуду,
Төл багы—от чуду.
Чаңчылдың чаражы эки,
Сагыштың агы эки.

Өг, өгде эдилелдер дугайында тывызыктарны уруглар бот-боттарынга болгаш кичээлге олуржуп келген башкыларга нэдил дамчаштырып турда, солуп-на болган. Уруглар ыткан тывызыктарының чамдыктарын номчукчуларга сонуургадыр бодадым:

Мугулайны муң кижи
чүшкүүлады.
Эртен чанар,
Кежээ келир.
Үзүп оол хыл эзенгилиг.
Алдан кушкаш аал сокпады,
Чеден кушкаш чер сокпады.
Ала-сааскан ег долганзы.
Чүс оолдуң куру чангыс.
Баапай-бөөпей
баскылаштыр...

Тывызыктарны ыттырып эгелээр мурнуида башкы уругларның кичээнгейин чечен сөстөр-биле бодуунче хаара тудуп аары безин тывызык: — **Эки адам эдилелин,**
Эргим нем ине-чүскүүм,
Аралаштыр аччып-селчып,
Адын ойзуп тывызыктаал — дээрге уруглар тывызыктарын ыдып-ла эгелээрлер.

Бо кичээлге уруглар библиотеказының эргелекчизи Р. Ш. Хертек шаандакы тыва чонуң улуг, аныяк кижилерн аалга келгенде, черге-даа ужурашканда канчаар чолукшып-мендилежирин, оол, кыс уругларның өгге шын олурарының, улуг улус мурнунга боттарын канчаар шын алырының дугайын өөреникчилерниң киржилгези-биле херек кырында көргүскенин аныяк башкыларга өөредиг болганы болгаш «Өзулуг-ла чаагай чаңчылдарны — кижизидилгениң хөрээнге» деп кыйгырыгта дүжүп турарын демдеглээр апаар. Ук кичээлге уруглар «Чинчи чажырары», «Худур-худур» деп оюннарны канзаар ойнаарын билип алганнар. Чазын кажык ойнавас, чүге дээрге чазын кажык ойнаарга, чаш маадың майны мыйырлып каар деп бурунгу тыва улустуң уруг-дарыын угбадың хөрээлиниң утказын башкы өөреникчилерингe чугаалаа бергеп.

Көкеш Серин-ооловна Серен-Чимиттиң 3 «к» клазы — школада терниин өөредилгелиг класс. Ында 26 оолдар, уругларның кичээлге дүргенчугаалэр чугаалап турарын дыннаарга, улуг-даа улустан артык. Башкының өөреникчилери кичээлдерге национал хептиг кээп турары чараш-даа, чаптанчыг-даа. С. К. Серен-Чимит — боду национал чаңчылдарны, аас чогаалын, тыва чонуң төөгүзүн, культуразын дыка ханы билир башкы.

Семинар-чыыштың киржикчилери — аныяк башкылар үстүнде кергенивис кичээлдерниң сайгарылгазынга аргадуржугазын улуг башкыларбодуг солуп, чаңчылдар ажыктыг чүүлдерниң хойнуу билип алганын чугаадап турганнар. Ылаңгыя К. С. Серен-Чимит башкының кичээлин районнуң Культура бажыңының сценазынга, чон мурнунга көргүзүп эрттиргени, өске школаларга-даа барып эрттиргерин дилеп саналдаанзыр.

Владимир ЧАПЧЫЛ.
Тээлиниң № 1 ортуман школазында эге класстарның өөредилге эргелекчизи.

КҮШ-АЖЫЛ КИЧЭЭЛИ, ООҢ АЖЫКТЫЫ

Республиканың школаларында күш ажыл кичээлиниң башкыларының хөй шүүлгүн түскей эртем чок, чаланып, дарганнаар, быжанзаар уранчелеп сиилер күш ажыл кичээлиниң башкылары болуп турар. Олар педагогика, психология талазы-биле чоорту түзевиш чүгүмнүн билип, чаңгыстыг, кичээл эртиргенинге тиилелеп, кызымаккай ажылдап турааннар. Чижээлээргe, Тес-Хемниң Самагалдайда № 1 ортумак школаның күш-ажылда башкызы Биче-оол Даяевич Соян мурнунда партия, совет органнарга үр үеник дүргүзүнүп ажылдап чоруавы, ол ам өөреникчилер-биле ажылдаарының аргаларын тыва берген. Ооң кол онзагай талазы — оолдарны болуп долганнадыр хаара тудуп алганы. Биче-оол Даяевич өөредилге мастерскаязын дериг-херекселдербиле женсеглээр талазы-биле болдунуп улуг улуг-дүүзүн киргеп. Б. Д. Соян районнуң школаларының күш-ажыл башкыларының кыска хуусаалыг семинар-курузунуң киржикчилеринге ажык кичээлди чыл эгезинде методиктиг бедик деңнелге эртиргеп. «Өөреникчилерге хүндүлелдиг, оларны хүндүлээр, ёзулуг эки башкы-дыр» — деп, дыннакчыларга демдеглээн.

Самагалдайның долу эвес ортумак школазында күш-ажыл башкызы, педагогика училищезиниң доозукчузу Борис Валерьевич Бадан чүгле бир чыл ажыг педстажтыг болза-даа, кичээл эртиргер талазы-биле кызымаккай болган. Дерткү классның өөреникчилери-биле Борис Валерьевич электротехника кичээлинге электроарматура талазы-биле темазы чедиишкинниг сайгарган. Ол кичээлге өөреникчилер практиктиг ажылды колдаткан. Күш-ажыл кичээли черле ыңдыг болуп ужурлуг. Ол кичээл дүржулгалыг башкыларының-дан дулдак чок болган. «Борис Валерьевич хей-ниити-даа ажылынга идепкейлиг, эш-өөрүгедаа хүндүткелиг болуп, коллективке ат-алдарны кыска үеник дүргүзүнүп чаалап апкан» деп, школаның өөредилге эргелекчизи эге класстарының база сагыындырган. Семинарның түнелиндe самагалдаа берген ышкер арга-дүржулга солуп, чедо-чедеп хөрөкселдер-биле бот-боттарынга дузалажып болуруы башкылар сүмелешкен.

Барыын Хемчик районда Ак-Довуракта хөрээлиг үш ортумак школаларынга баш Кызыл-Мажалыктың № 1, 2 ортумак школаларынга республиканың школаларының аъш-чем болгаш пос-тавазы болбазырадырының хөрээн башкылаар хөрээжен башкыларның кыска хуусаалыг, билиг бедидер курстары база бо чыл эгезинде болуп эрткен. Анаа белеткелдe, баш удур чогуур деңнелге ворудуп, ажылдың чоорудугарынга улуг дузалы районнуң улус өөредилгезинин ажылзакчылары — күш-ажыл кичээлдериниң талазы-биле инспектор Эрес-оол Будупеевич, методкабинет эргелекчизи Нина Дмитриевна олар болгаш школалар удуртукчулары чогуур уе-шаанда ап чорутkан болгаш семинар-курстуң эртеринге ачы-дузаны чедиргенин демдеглээри чугула. Олар чүгле белеткел ажылдарын чыып алганы башкай чорутkан эвес, а семинарның ажылынга идепкейлиг киржип, боттарының саналдаалларын район амыдралы-биле холбап, чижектерни черек кырынга көргүзүп турганнар. Ол семинарның онзагай талазы болза, практиктиг ажылдарны колдатканы болур. Чижээлээргe, Ак-Довуракта № 3 ортумак школазының башкызы Валентина Ивановна Левченко бодунуң шүлүтүнүн чөтөн практиктиг ёзу-биле белеткээн болгаш оны ажылының дүржулгазы-биле холбап, төөгү материалдарын шилип тып киргеп солун болган. Илеткел соонда улаштыр ол-ла башкы дазарынга болгумун алдыгы классчы уруглар-биле 4,5 шак дүргүзүнде ажык солун болгаш хандыкшылдыг кылдыр эрттиргеп. Ол-ла башкы йиин көргүүш киноолан дыннаачыларга кылып көргүскен. Кичээл методиктиг бедик деңнелге эрткен дээрзин семинарның киржикчилери ганал-ондаанга демдеглеп чугаалажыпнар. Черле ынчаш башкының көргүзүүш материалдарын белеткеп кылып алганы көрүштүг болган болгаш семинар-курстуң киржургаш хөрөнгөлер дүжүүлгезинге ачы-дузаны чедиргенин чугула. Дүжүүлга солуда соруглар-биле айтыжылар салып, Сашка-биле беседелажып, өөреникчилериниң кылган ажылдарын тодуг-түйбин тургаш, дерилге материалдарын көрүп сонуургааннар.

Республика нерелиг ол семинар-курска Валентина Ивановнаның дидимги, сорулуг чылдагаанар магазинге ялеткелге кылган, белгүмүн эртиргеп. 90 минута дүргүзүнүп ажык кичээлди удуртыр бөлүк, сеткүл чок ажылдан турааны өөредилгe болган. Аның башкы бо өөреникчилерниң аттестация эртер, бо көргүскен ажылдары даза дуза болуур. Шала башкылар коллективи интересиннээлы.

Дарааштында хүнде Ак-Довуракта № 2 ортумак школазының башкызы Ольга Ивановна Конпан бир кичээлди сескы класстың уругларынга эрттиргеп. Кичээлдиң темазы: «Артычы хлебтен аъш-чем белеткээри». Хлебке хамаарыштыр амыдыралчы база төөгү материалдарын чыып алганы башкай өөреникчилер - биске сонуургаткан. Кичээлге 27 кижи оолдуруун турза-даа, өөреникчилерниң башкылаар үе-шаанда идевелээннер. Чүге дизе белеткел ол хире эки болган. Башкының ажылының системазы шиитаар чаңчыл апарганындан кичээлдиң чоруулгазы чедиимелиг болган. Үзүк санында четчир кылдыр белеткээн амданның темин хлеб артынчызындан янзы-бүрү холумактар ажыглап белеткеннер, ёзулуг мастер даазын оон-на идеп болган. Кичээлдиң кижизидичи шынары бедик, профессия шидип алырына дыка догум. Кичээлдиң хей кезинде өөреникчилер чугаалап тайылбырлал, практиктиг ажылды кылганы чепче эки болган. Мозу-шынаа, гигиена-санитар кижизидилгениң бедик деңнелдин камаанга кескү. Башкы чогаадыкчы ёзу-биле ажылдап турар. «Кижиге хүндүтүлдүг сетинил аяка тодо болдуу» деп, дыннаачылар Ольга Ивановнаның кичээлин үнелээннер. Шынаа-ла, Крыпаның кичээли педагогика мастерлериниң, чартыкчыларның кичээлдериндеп дулдук чок, харын-даа Бүгү-эвилел чергелиг-дир деп база демдеглээш, оон арга-дүржулгазын өөредилгeниң интерактивтиг семинарының киржикчилери районо ажылдакчыларынга үлегерлээн.

Ак-Довуракта № 1 ортумак школазының башкызы Валентина Андреевна Малоныхтың кичээли база онзагай болган. Оон өөреникчилери бо үезинде залчылар шинээчилээр болган. Кичээл эгелеер мурнунда күш-ажыл кичээлиниг болгаш дазарынга белеткеннер, өөреникчилерниң дазараны платьелеринің, кöкөлеринің, хөй-кежелериниң дегдеттинген үеттүг класстарның уругларының кедип алгаш киргүскени сонуургаткыг болган. Кичээлиниң темазы—«Чиик платьелери бижирер». Технологтуг карталар ёзугаар өөреникчилер белеткеп чыглаш, түнелин үндүрген. Валентина Андреевна — мергежилдиг башкы. Ооң арга-дүржулгазын районнуң школаларынга иштередип турар. Чылдың үелериниг тавырыштыр чиик платьелерни бижип дазарынга башкы уругларны өөредип турар. Оон өөреникчилерниң кылган ажылдарының шынары тергиин. Валентина Андреевна — районнуң школаларының күш-ажыл башкыларының методиктиг каттыжышкынының удуртукчузу. Методиктиг ажылды ол бедик деңнелге башкарып турар. Барган школаларывыстың дерилдес-шимелдевинден ол бүгү пядеп.

Кызыл-Мажалыктың № 2 ортумак школазының башкызы Вера Өлчеевна Эргел—аныяк башкы. Оон алдыгы класска берген кичээли белеткел база методика талазы-биле бедик деңнелдиг болган.

Арга-дүржулга соңгуп, дүржулга шилгедип алырынга ыңдыг семинар-курстар дузалаг болганда оны иштередип чугула. Ынчаш семинарлардан чаа-чаа үнелиг бодаллар тыптып, күш-ажыл кичээлдерни улам сайзырангай болдуузарынга дыка дузалыг болур.

Монгуш ДАМДЫНЧАП.
Кызыл хоорай.

ДАШТЫ ЧАРАШ, А ИШТИ...

Тожуңук Ий суурга ийи корлуустуг, ийи кават школаны туткандан бээр үш чыл безин четпээнде бо кыжын ажыглалдан шуут үнген. Өөреникчилер эмнелге, совхоз конторазы, клуб, уруглар садыы, интернат дээш тар өөредилгелиг, чер санай чергелерге өөренип кыштап турар. Байдал мындыг турда, өөредилгениң шынарының дүтаймында тайылбыр негеттинмес хире.

Миллион ажыг рубль чорктектиг улуг школа ийи кат четпейн ажыглалдан үнер, а ийи аал чурттаар бажыңнар чылдагаанынга таарыжып чүвел? Районо, райүүзүнүң поссоветтерден айтырыг-чылдагаанын талаар бодаа эки. Школаның директору Демир-оол Салчак кыш ортузунда кудук кастырып, чер-даа, чаш-даа ап шаап, бүс болуур боор чорду.

Школаның төлевилелин соон Тожуңук байдалынга таарыш нас кылган. Эң чинге хоолай ламчыткаш, чылыдар системазының секцияларын эвээштээн.

Республиканың инженер, гантехник спецыалистерин чаа-даа тескен комиссия тургускан. Ий школаның бо чайын ажыглалга киирерин районо дан райүүзүнүң эдээ-чөпчөк улус-биле ажылдап турар.

Самия САЯ.
Пенсионер.

ЧУРУКТА: Кызылдың Михаил Бухтуев аттыг № 1 ортумак школазында математика башкызы Лариса Алексеевна Казакова өөреникчилерге быжыг билигни бээр аргаларын көрүштүг болган дидимги чогаадыкчы ёзу-биле ажылдап турар.

6 «а» класска математика кичээли эртиреп дең белеткенип турда, бистиң корреспондентивис Ондар ОХЕМ-ЧИК «тырттырып алган.

КЫМНАРЫЛ ОЛ?

Ооруг үеде солуннар аныма школага башкылаашкын дугаймында хөй-биле бижип турар апарганы эки-дир. Ылаңгыя тыва дылды өөредирининг дугаймында саналдарга бодум хуумга каттыжып турар мен.

Оруг, тыва дылдар кичээлдери болгаш оон-даа өске чугула эртемнерге кичээлдер бедик деңнелге эрткен турары чугула. Янчалза-даа оон өске, школаларда «үүрмек» диртип турар кичээлдерже база кичээнгей салча чугула дээш болгай-биле моону бижидим. Оларның биреези—нинти бө чг школаның кичээлдери. Чамдыктарга, бистиң өөредиглиг школаларывыстың ыяшкы мөзүлеринде, кижилер чок. Янызынгаш ол кичээлдерни кандыг-ла-бир ажыл-биле дакпырлаштыр эрттирип турар. Ылаңгыя көдээ школаларда мындыг. Дыка хей школаларда мыны кичээлин клуб ажылдакчылары эрттирип турар. Олар эрттирип болбайн даан харын. Янчалза-даа оларның кол харылаан турар ажылы өске болганда, кичээлдиң шынары кудуу болуур-дур ийин. Өөреникчилерге кандыг-даа сонуургал чок, ужур эдерген кичээл болуп бээр. А ыры кичээли эрттирип турар ол кижи школаже башкылаар коллективиниң чингине кежингүнү башкы кижи болуп ажылдаары болдунмас. Төскай эртемниг башкы-даа келир чүве болза, ол болдунмас чыгы. Чылдагаанны — ыры кичээлиниң шактарының эвээжи. Башкы кижи неделяда 18 шактыг болур-ужурлуг турда, көдээ школаларда ыры кичээлиниң шактары чүгле он четсе, чедер. Янчангаш школаларда ыры башкымы болуп ажылдаар турарлавга, чүрүмчү эвес кижиге чүрүзүл кичээлиниң шактарын, спортчу эвес кижиге күш-культура шактарын азы күш-ажыл кичээлиниң шактарын немей бергилеп каар. Ол кичээлдерниң башкылаашкының биябес кижи оңу ий, шынарлыг кылдыр эрттирип шыдаар бе? А башкы кижи болганда негелде чангыс болбас чүве бе? Янчангаш ол кижилер ёзулуг башкылар бе азы кымнарыл?

База бир берге чүве—программа. Чогум улуг школаларга орус программалар бардаа болза, оны түскай кабинет чок, көдээ школаларга ажыглаары берге. Мен элдэ чыл дургузунда Альберт Тамовтуң үндүрген номнарын ажыглап келдим. Болум хуумда ол ажылдары дээш автолга өөрүп четтиргенин иштимде сөглеп чорүүр кижи мен. Янчалза-даа 4-7 класстарга номну чаартырыр кузенчиг.

Ыры кичээлдерни ийиги чергенин кылдыр санавайн, оны өске кичээлдер биле, эртемнер биле деңге кичээнгейге албаа болза, уран чүүлге хандыкшылдыгты сулаарадыл, оон хөгжүлдезиңге эки салдар чедирер бергедей бис: бөөд Янчангаш мындыг бодалымны школаларда музыка башкыларыбиле болгаш номчукчуларбиле үлежиксээн мен: бирээзи эки, калбак өөредилге программазын кылдаш, ыры кичээлдериниң шактарын көпдедир. Ийиле, чок болза, ол шактарны шуут ужулгаш, чүге күзелдиг өөреникчилерге уран чүүлүн ёзулуг аъш-чем болгумнерин эртирер аргалыг-дыныксаш эртыр.

Олег МИЖИТ-ООЛ.
Улуг-Хемге Чааты ортумак школазында музыка башкызы.

ТЫЛЕЛГЕГЕ ТУРАСКААТКАН

Дүүн, май 9-та, Тывелевизионнуң 45 чыл оюнга турасканнан «Шын» солуунуң шактарывы дээш тыва күрешке 64 кижи хүрешкен. Ында хөй-кей районнардан мөгөлер келген.

Стадионга оон-даа хей болуп кижи бүрүзүү мөгөлиг-чүве хүреш үезинде бистиң турган. Бир-ле ниитизе «дат уларгы» кылырга, сеткил дегдеттинмейнин өскүзүн-ле дүүштү.

Сонгу дерт мөге аттыг Кужугет-оол?

Владимир Монгуш (Кызыл-Мажалык). Роберт Хомушку (Кызыл). Геннадий Монгуш (Сүт-Хөл) болгаш Алексей Хомушку (Чадаана) олар эрткен.

Владимир Монгуш шүүлгеш, Алексей Хомушку үжүүрелеп кеткен. Үш болгаш дөрт дугаар хүрешкенин Роберт Хомушку биле Геннадий Монгуш алган.

Үүрүш дугайында реферилемы солуунуң дараазында номерларында номчуур сөлер.

Монгуш ӨЛЗЕЙ-ООЛ.

Телевидение

МАЙ 10

БИРГИ ПРОГРАММА МОСКВАДАН

6.30 120 минута. 8.35 Мультфильм. 8.45 Барымдаалыг фильмнин баштайгы хөргүзүүү. 9.05 Концерт 10.00 «Тывалелениң кызыл арыгазы». Уранчечен телефильм. 11.25 Эртем-тайылбырлыг кино дөйүлелы. 12.25 Коллаж. 12.50—13.15 «Үе». 15.45 Эртем медээчиши. 16.30 Чехословакия: таныымры база таныналы. 17.30 Уруглар шагы. 18.30 «Үе». 19.00 «...16 харга келир болгаш оон улуг шагы». 19.45 «Кижи болгаш хөйүү». Эрге-чөөлүү аялганалары. 21.00 «Үе». 21.30 «Дипломатчы эвес беседалар». 21.50 Эйриде хөгжүм. 23.50 «Киллер». В. Набоковтуң феномени. 00.10 — 00.35 Медээлер.

ИЧИГИ ПРОГРАММА МОСКВАДАН

8.00 Эртелги гимнастика. 8.15 «Бүгүзени биликтер тур чем» Киножурнал. 8.35 — 9.35 Литература. 8 класс. А. Т. Твардовский. «Василий Теркин». 9.05 Испан дыл. 10.05 Испан дыл. 10.35; 11.35 Биология. 8 класс. Сүт чемнигтиглер. 11.05 Эртем-тайылбырлыг фильмнер. 12.05 «Уэзуи куртсының төп талдакчы» Уранчечен фильм. 13.35—14.05 Ритмиг гимнастика. 17.00 РСФСР-ниң хоорайларының телестудиязының программазы. Алтай телестудиязының программазы. 18.00 Ритмиг гимнастика.

КЫЗЫЛДАН

18.30 «Азия төвү» Үндүрүлгелер Медээлээ. «Партияның XXVIII съездиниң» СЭКП ТК-ниң Платформазының төлевилелин чугаалажып тур бис». «Советтер болгаш амыдырал». 19.00 Медээлер. 19.05 Чаңгылдар. 19.10 «Алдарга бүргеткен Тывелеге». Дамчыдыгга.

МОСКВАДАН

20.00 «Тамчыктыг удуңар, чаштарым!». 20.15 Коллаж. 20.20 Атлетизм. Европа чемпионаты. 20.55 «База катап цирк дайгынаазы...» 21.30 Киноабонемент. «Хүндүскү сылдыстар». Уранчечен фильм. 23.20—23.45 Делегейниң чадаг-терге маргылаазы.

ҮШКҮ ПРОГРАММА МОСКВАДАН

18.30 «Үе». 19.00 Мергелер кагарыңың спорту. Ада-чурттуң Улуг дайынының хоолуңнарының маргылдаазы. Типлелге хүнүнге тураскаадыкан. 19.45 Мультфильм. 20.00—20.15 «Тамчыктыг удуңар, чаштар!».

КИНО

МАЙ 10-ДА

«НАИРАЛ»: «Пришелец» 9.10, **«Гу-га»** (2 сериялыг, 16 хар четпээнер кирбес) 11.00, 13.40, 16.20, 19.00, **видеозалга: «Ынакшыл тинээр»** (2 сериялыг) 9.30, 12.30, 15.30, 18.30 шактарда.

«ПИОНЕР»: «Плуто» деп мультфильм 11.00, **«Грета» деп бажың чыгы» чажыды** 14.00, 19.10, **«Граф Монте-Кристо»** (2 сериялыг) 16.00 шактарда.

«КАА-ХЕМ»: «Крутлан көвүрүү» 15.50, **«Чүүк «300»** 14.00, 17.40, 19.30 (узатказ) шактарда.

«ВОСТОК»: «Элдептиг таварылга» 15.00, **«От-бүлө»** (2 сериялыг) 16.50, **«Рокк хевиринде халап»** (2 сериялыг) 19.30 шактарда.

«ЕНИСЕЙ»: «Чажыт чөвүлекчи» 17.00, 19.00 шактарда.

Улустуң аас чогаалындан үндезилеттинип тергүүлгеннин «Тыва» деп ыры-хөөмей бөлүүг аңаа хандыкшылдыг салым-паланныг оолдар, уругларны немелээ шиилгеже чалап тур. Шилилгениң болур хүнү май 12-де 14 шакта.

Шилилгениң негелделери:
1. Улустуң ырын күүседеери.
2. Хөөмей, сыгыт, каргыраа (төскеде-даа хевирлериниг).
3. Тыва улустуң төөгүүм хемчеглериниң ойнаары (игил, бызаанны, дошпулуур).

Хүлээп алыр чери: Кызыл хоорай, Щетинкин, Кравченко, 58, Композиторлар эвилелиниң баштаар чери.

Кызыл хоорайга чурттап турганы, Ада-чурттуң Улуг дайынынче шеригге келгирилгенин болгаш эки тура-биле чорутканы, оон эвээ колбээн кижилерниң долу ат-сымын биске ынчалдыр бээрин дилеп тур бис. Дайын шөлүнге алган мөгөлөрниң аттарын Кызылга туттуруп турар тураскаалга сиилбип биижир дугайында шинтикирии Инвалидтеринин Бүгү-эвилел ниитилелиниң Кызылда салбырының баштаар чөөн хүлээп алган.

Бистиң адресивис: 667000. Кызыл хоорай. Чүлүүм кудумчузу. 42. Телефон № 3-07-54.

Кызыл хоорайның Чайырлыг кинотеатрынга бызаачы чемнелдиттинип турар. Айтырыгны кинотеатрның директорундан биилеп алыр.

667000. Кызыл хоорай, Красноармейская, 100

Редактор
В. Ф. ЧАДАМБА

ТЕЛЕФОННАРЫ: ◆ редактор — 3-43-34 ◆ орналакчылары — 3-33-91, 3-34-17 ◆ приемная — 3-34-20 ◆ кереглежилелдер секретарь — 3-34-92 ◆ орналакчылары — 3-45-93 ◆ директор ◆ партийная жизнь — 3-36-82, 3-36-25 ◆ идеология — 3-34-37 ◆ спорт, туризм — 3-34-98, 3-41-23 ◆ үлегер — 3-34-49, 3-36-73 ◆ агропромотдел — 3-41-16 ◆ культура — 3-39-15 ◆ информация — 3-37-11 ◆ загза, кылдыы — 3-39-03, 3-34-39 ◆ очулга — 3-34-93 ◆ корректорнар — 3-37-11 ◆ үндүрүлгеге — 2-27-41 ◆ төлүү чөлөйин Зарганда — 2-32-75 ◆ бухгалтерия — 3-43-41

Чыгда 500 магап үнер. Хемчилээ 2 парлалга амазы. Тиражы 24000 экз. Чагыг № 412. ТС 00027.

Тыва АССР-ниң Ном үндүрер чер. полиграфия болгаш ном садыының херектериниң талазы-биле күрүне комитединиң тивографиязы. Кызыл. Щетинкин болгаш Кравченко кудумчузу бажын № 1.

Индекс 54241

Тувинская республиканская БИБЛИОТЕКА им. А. С. Пушкина

Бүгү чурттарның пролетарийлери, каттыжыңар!

ШЫН

СЭКП Тыва обкомунуң, Тыва АССР-ниң Дээди Совединиң болгаш Министрлер Чөвүлелиниң органы

1990 чыл
май
11
пятница
№ 109 (14309)

1925 чылдан үнелеттинип эгелээн
Бодунуң 3 кез.

Тыва АССР-ниң Дээди Совединиң чедиги чыыжының бирги сессиязы

Сессияның ажылының баштайгы хүнүнүң дугайында медээлерни парлаш, сессия бодунуң ажылын майда уламчылаар кылдыр чапсар чарлаттынган дээрзин апрель 29-туң солунунга дыңнадып бижээн бис.

Ажылын уламчылаары-биле улус депутаттары база катап чыглып келген. Тыва АССР-ниң Дээди Совединиң чедиги чыыжының бирги сессиязы бодунуң ажылын дүүн, май 10-да, уламчылаан. Сессияның эдилелиг хуралын Тыва АССР-ниң Дээди Совединиң Даргазы Ч.-Д. Б. Ондар ажыткан.

Сессияның баштайгы хуралдарынга бүрүн эргелерни доозу-биле хүлээп көрдүнген турган 117 улус депутадынга май 5-те болган катап бадылаашкынмарның түпнели-биле сессияның эдилелиг бо хуралынга оларга сес улус депутазы немешкен. Тыва АССР-ниң сонгулдаларының талазы-биле Төп сонгулда комиссиязы оларның бүрүткелин кылып, бүрүн эргелерин Мандат комиссиязы хүлээп көрүп, бадылагыжеге чедир, сессияның ажылынга оларның киржип олуржуруп депутаттар чөпшээрээн.

Бадылаттынган хүн айтырыын ёзугаар, Тыва АССР-ниң Дээди Совединиң сессиязының эдилелиг бо хуралынга Тыва АССР-ниң Улусчу контроль комитединиң даргазын, Тыва АССР-ниң Дээди судунуң даргазын сонгуурул, Тыва АССР-ниң күрүнеңиң кол арбитрин томуйлаарын чугаалажыры-не депутаттар киргеп.

Тыва АССР-ниң Дээди Совединиң Даргазы Ч.-Д. Б. Ондар сес алгаш, Тыва АССР-ниң Улусчу контроль комитединиң даргазынга Д. К.-Х. Ооржакты кандидатураазын сессияга сүмелээн. Оон соонда, аңаа сес бергеп. Д. К.-Х. Ооржак сес алгаш, ол албан-дужаалды депутаттар аңаа бүзүрээр чүве болза, улусчу контроль органнарының мооң, соңгаргы кылын чорудар ажылының кол-кол угланышкыннары-биле улус депутаттарын таныштырган. Оон соон дарый айтырыглар эгелээн, оларга харыыларны ол бергеп. Кандыг-кандыг айтырыгларны олар колдады салганыл деп чүвениң билдинмезинде.

Чылгы малды ижеп демдектээрининг дугайында тускай доктаалды Тыва АССР-ниң Министрлер Чөвүдели хүлээп алыр болза эки. Ону солуннарга парлаар херек. Совхозтарның чылгызын зоналарга хуваап демдектевейн харын район, совхоз, кедээ, суур Соведи бүрүзү аңгы-аңгы демдектиг, дугаарлыг болза эки деп бодай-ыр мен. Чижээ, «МТ 11», «МТ 12» дээн болза. Мөңгүн-Тайганың 1 дугаар совхозу. Мөңгүн-Тайганың 2 дугаар совхозу дээн ышкаш демдектээш турар кылдыр. Районнарның дугаарын база аңаа айтып каап болур: Мөңгүн-Тайга — 1 дугаар, Бай-Тайга — 2 дугаар дээн хевирлиг.

Районнарда агроүлетпүр каттыжышкыннарны бодунуң совхозтарынга чаңгыс ай хевирлиг, хемчээлдиг үжүктер, саннар-биле демдектерни кылдыраш, чылгы малды дүрген демдектээш, мал бүрүзүнүң паспортун долдуруп, ону тускай дептерлерге бүрүткеп, документилерни бухгалтерияга шыгжаап турар үжүрлүг. А хуу малдың көдээ, суур, хоорай Советтериниң күүскомнарынга кадагалаар.

Демдектээшкинниң эгелээрининг, төндүреринин хуусаавларын баш удур солуннарга, радиога, телевидениеге чарлаар, ол хуусаада демдектетпээн болза, мындыг аътты чакпыыл деп санаар, милиция, чер-чер Советтериниң күүскомнарының ажыллакчылары, совхозтарның төлээлери тускай акт, протоколдарны турускаш, мындыг малдарны хавырар, түр каза совхозтуң чылгызынга кадагалаар, өң-чүзүнүң, им-демдээн чарлап дыңнадыр, эдилериниге эгидер, ээзин тывылбаан болза, совхозтуң балансызынче киирер санаар.

Ынчаарга ам улустуң хуудаа малын (аъдын) совхозтуудан ангы им-демдектээр апаар. Бо талазы-биле шаанда улустуң малды ижеп чораан демдектерин база ажыглаар, оон кырынга өске кандыг-бир им-демдекти бодап ап болуп. Кандыг Советтиң девискээринде улустуң хуудаа малын демдектээнил, ону база чарлаар. Эң ылангыя ол демдектеринге хевирлери милиционга, Советтерге турар үжүрлүг.

Бир эвес Тываның бүгү чылгызын мындыг янзылыг демдектээш, паспорттап ылыр болзувусса, аът оорлаар чогук ышкырлыр үжүрлүг. Республиканга чылгычыларның тускай клуубу база бар, оон кежигүнерни санал-омаларын база бээр болза эки деп бодаар мен.

Бодат-оол САЯ.
Чадаана хоорай.

Санал, бодалдар

ДЕМДЕКТЕРНИ ДҮРҮМЧҮДЕР

Күш-ажылдың хоочуну Нима Ондарның «Чылгы малды шуптузуп демдектээр» деп түүлү бо чылын № 84 «Шын» солунга үнген, анда оон саналдарынга бүрүнү-биле каттыжар мен. Мал оорлаашкыны — бистиң тыва улустуң аразында эң-не бүжар-бак чорук. Оорлар чонга материалдыг болгаш моральдыг улуг караңаны чедирип турар. Түгле чонга эвес, а шинтилелге, күрүнеге база. Оорларны бистер «кайгалдар» деп оларны маадырлыг чорук кылганнарга демейлеп турарывыс таварылга база бар. Чечен чогаалда база улус аразында чугаала-даа мындыг. Ол чорук аныяк-оскенниң угаан-бодалынга эки түүл арттырбас, эки кижизидилге болбас.

Челер, наннаар, саяктаар аъттарны оорлаар, орнаар, садар чорук сөөлгү үеде бистиң республикада нептерээн. Имдемдээ биилиннес аъттар мунган кижилер республика девискээринде ай-дедир чоруп, оор херек кылып турарының бир чылдагааны — чылгыда паспорт чогунда, кайы совхозтуң, кайы Советтиң девискээринге хамаарыжыр аъдыл деп чүвениң билдинмезинде.

Чылгы малды ижеп демдектээрининг дугайында тускай доктаалды Тыва АССР-ниң Министрлер Чөвүдели хүлээп алыр болза эки. Ону солуннарга парлаар херек. Совхозтарның чылгызын зоналарга хуваап демдектевейн харын район, совхоз, кедээ, суур Соведи бүрүзү аңгы-аңгы демдектиг, дугаарлыг болза эки деп бодай-ыр мен. Чижээ, «МТ 11», «МТ 12» дээн болза. Мөңгүн-Тайганың 1 дугаар совхозу. Мөңгүн-Тайганың 2 дугаар совхозу дээн ышкаш демдектээш турар кылдыр. Районнарның дугаарын база аңаа айтып каап болур: Мөңгүн-Тайга — 1 дугаар, Бай-Тайга — 2 дугаар дээн хевирлиг.

МУРНАКЧЫ ЧОЛААЧЫ

ЧУРУКТА: Самагалдайның ажыл-агыйлар аразында көжүп чоруур механизаторлуг колонназының чолаачызы, коммунист Радик Чооду-дур Ол бирги кварталдың планның опаалдазын чедиишкинниг боттандырган. Бо хүннерде ол ГАЗ-53 маркалыг самосвал - машиназ-биле тудуг объектилериниг ажылдап турар.

Вячеслав МОНГУШТУН фотозу.

Харылзаа улам быжыгып бар чыдар

Бистиң хоорайга май 4-тен 7-ге чедир улустар аразының садыглаашкынының болгаш экономиказының Шеньян компаниязының делегациязы кээп чораан. Делегацияның кежигүннери: компанияның чингине двоскторунуң оралакчызы Син Чеңгуй, киланс директору Чжуан Юнфу, ажыл-херек төлээзи Чжан Цзиньго олар Респотребсоюзтуң баштаар черинниң удурткучуларыбыла ужуражыр, чугаалажыышкынныры эрттирген.

1989 чылдың дугуржулгаларының күүселдезинин талазы-биле түнелеттинип үнүүрүп, сайгарганнар. Компания эрткен чылын Респотребсоюзка чонуң хереглел барааннарын, бергеп үеним ажыглаш; оң чаңгыс кежигүннери-биле беседалашкан, кижи бүрүзү-биле ханы танышкан болгай. Оон эрги составында чамдык өскерилгелериниң бары ядон-дыр. Ынчангаш бо маргылдааны соксаткаш, кандидатураларны комиссияларга көргеп соонда, даарта, кижи бүрүзүнге хамаарыштыр яйнкле, азы инитизи-биле канчаар бадылаарывысты дугуржуп аалыр ужурлуг бис. Бөгүнгү хүн айтырыында бадылаашкын дугаймында айтырыг тургустунмаан, оны эртен шинтпирлээри-биле шилячдип алыылыңдар.

Депутаттарның хөй кезии ол санал-биле чөпшээрешкен. Оон соонда эртенге чедир чапсар чарлаттынган-даа болза, депутаттар тус-тус комиссиялар аайы-биле тарай хуралдаан. Ол хурал дүүн орайга чедир үргүлчүлээн. Кандидатураларны бөгүн уламчылаар хуралга чугаалажыр.

Дүүн сессия үезинде Тыва АССР-ниң улус депутаттарынга негелделер база кирген. Чөөн-Хемчиктен депутат Э. С. Донгак Чадаана хоорайже самолет ушпастай бергенинин дугайын негелдеге чугаалаан. Оон чылдагааны Чадаанаже хөй автобустар чоруп турарындан Тываның авиабүдүүлгези ажык чок деп санап турар. Ук удурткучу чонуң кадыкшылын уттуп алган, чамдык аар ажыг кижилерни дүрген дуза чедирер машина-биле Кызылга чедирери берге. Ынчангаш оода санитар самолёдундан чоруудары чугула деп санаан.

Кызыл хоорайда № 5 школаның бөлүк башкыларының чурттаар оран-сава чогунуң дугайында, хоорхүүском ол айтырыгга түгле аазаашкынбиле кызыгаарлаттынын турарын депутат С. Н. Аракчаа чугаалап, ук негелдеге харыы бээрин дилээн.

Бо негелделерге харыыны сессия төнүп орда бээрин Тываның авиабүдүүлгезининг командири А. В. Марцехага, Тыва АССР-ниң Министрлер Чөвүделиниң Даргазы Ш. Д. Ооржакка депутаттар даскан.

Вера КУУЛАР,
Дамгыт ЧЫДЫМ.
(«Шынның» тускай корр.).

Дашпылыкта

● БРЮССЕЛЬ. Бельгияның Шарлеруа хоорайының чурттакчылары фашизмни чылча шапканың 45 чыл оюн халбак-биле демдеглээн. Ол хоорайның чоогунда совет дайынчыларының хөөрүнге мун-мун чечектерни салган.

Гитлержи концлагерьлерден дескеш, ол чурттуп Удурланышкын фронтузунуң дайынчылары-биле кады тудуп чоруп турган Өлген совет дайынчыларының хөөрүн хоорайның чурттакчылары ары-сыңар байдалга тудуп, карактан көрүп турар.

● ВАШИНГТОН. Акштың конгрезиниң төлээлекчилер палатазы биологтуг чепсекти будүүрүмү, өске черден садып алырын болгаш ажыглазын хоранаң хөөлүү төлевилелиг бир үн-биле хүлээп алган.

Компаниялар, будүүрүлгелер болгаш тус-тус кижилер мындыг чепсекти будүүрүмү организастаар болза оларга кезекче харыысалгазын оналарын төлевилелде көрген.

● УЛАН-БАТОР. Марның Улустуң Улуг хуралының шинтпирлээни-биле «Ардыы арх» («Араттың эргезин») дээн журнал үнүп эгелээн.

Партия болгаш күрүне органнарының эрге-хүлээлелерин ангылап эгелээнибиле чаа журналды үндүрүп эгелээни ол.

● НИКАРАГУА. Контрастың шериглерин дүжүрер акт чурттуң чамдык можуларында аглаанн. Чоннелес можуга хөделеп чоруп турган контрреволюсчулардан 81 кижи боо-чепсээн дужаап берген.

Чазаака удур демисел чорударындан ойталаан кижилерге ялык-хепти болгаш аңаа дузаламчызын берип турар.

● ГАВАНА. ССРЭ биле Куба Республиказының аразында дипломаттыг харылзаалары тургускаанындан бээр 30 чыл болган оюн чурттуң пайысылалынга байырлалзыы-биле демдеглээн.

Юбилейге турасказаткан байырлыг хуралга Кубаның Компартиязының Бирги секретары, республиканың Күрүне чөвүлелиниң болгаш Министрлер Чөвүделиниң Даргазы Фидель Кастро олурушкан.

● ТИРАНА. Европага аймак чок чорук болгаш кадыг-бериг-биле үнелеттинип келгүнү болур дээн үзүмнүг Албания нлеретпен.

Ол дугайын чурттуң бир дипломазы ЮНО-га дыңнаткан.

(ЭТА).

Социал айтырыг

БОТ-БОДУВУСТУ БИЛЧИП АЖЫЛДААЛЫ

Малчыннарның материалдыг амыдырал байдалдарын экижидер талазы-биле хемчеглер дугайында Тыва АССР-ниң Министрлер Чөвүдели биле профэвилелдериниң область чөвүлелиниң каттышкан доктаалын «Чыраа-Бажы» совхозтуң малчыннарынга таныштырып чугаалашкаш, чамдык хемчеглерни боттандырып эгелээн. Тодаргайлаарга, февральдан эгелээш, бир кадарчыга (малчынга) оналштыр хойнуң баш санын тударының санын 50-ге эвээжеткен, ону ажаал кадарарының өртээн бир башка-ла 13 көпеек көвүдеткен. Ол ышкаш малдың баш санын бүрүн камгалаанда, кодан бүрүзүнге ай санында 100 рубльди төлээрин чурумучткан. Оон түнелиинде өг-бүле бүрүзү (малды бүрүн камгалап алган таварылгада) 166 рубльди немей алыр апаар. Малчыннарның харынсалгазы улгадып, сонуургалы бедиири чугаажок.

Мал ажылынче аныяктарны хаара тударындыр-биле 5 өнүү чамдык чугула хереклелдеринбиле кады садып алган, ол ышкаш совхозтан малчыннаар аныяктарга мал-маган бээрин база көргеп. Үр үезе малчыннаан болгаш назылап кырааннарга бо чылын совхоз төвүнде чаа бажыңнардан үш өг-бүлеге квартираны бээрин доктаатткан. Шык-Бажы сүтбараан фермазынга уруглар садын бо чылын доозуп, ажыглалга киирер.

Министрлер Чөвүделиниң база профэвилелдериниң область чөвүлелиниң доктаалында айыткан түүлдерин боттандырары-биле совхозтуң организациялары болгаш кооперативтери хемчеглерни база ажылдап кылгаш, боттандырып киргипкен.

Малчыннарның хандырылгазын экижидер дээш айның 26 хүнүнде-ле комплекстиг үмүүшкүн кылып, экономиктиг өөредилгени база организастаары совхозта чаңчыл апарган.

Малчын коданнарны электри-биле хандырар ажылче киэзиягейин совхоз салып турар. Чүгле сөөлгү 2 чылда безин 31 коданны электрижиткен. Ынчалза-даа мында бергелер барын черле айтыр апаар бис. Трансформаторлар чогундан 3 кыштаг ам дөрт чыл дургузунда чырык чок туруп тур. Бо талазы-биле совхозтуң директизязы оода-ла өрүмнеп каскан кудуктуг кыштагларны чырыдар дээш эрткен чылын чагыларны тургузуп, эрги шугумну «Чыргакы» кооперативтиң девискээрните септээн. Апаа эрги трансформаторну-даа салган. Ынчалза-даа өөрүшкү үр болбаан. Электри чырыы ук кыштагта чедип хонган соонда өшкей.

Малчыннарны электри-биле хандырарынга дуза көргүзер дугайында айтырыгны дирекция Ак-Довуракта РЭС-2 филиалга, республиканың Агроүлетпүр эвилелиите бо чоокку үелерде безин каш удаа тургузуп келген, ынчалза-даа мынчага чедир түнел чок, чылдагааннар-ла хөй: трансформаторлар, өске-даа материалдар база таарыжыр үе аймаа чок боор-дур. Бир эвес совхозтуң бодунга мындыг трансформатор турган ийикте ону тып алыр арга бар болза, ук коданнарны база кудукту шагда-ла ажыглалыкпан турар ийик бис. Черле ынчаш электри материалдары чогундан улуг бергелерге таваржып турарывыс чажыт эвес. «Тыва агрохандырылга» ол түүлдерни совхозтарже чагыг үзүтаар дорт хуваап чорудар болза эки-дир ийин. Малчыннарга таарымчалыг байдалдарыны тургузары — түгле совхозтуң бодунуң херээ эвес, түгле оон дорт хамаарышпас, өске организациялар аңаа дузалажып, киржир апаар болгай. Борта бир деминг хөделиишкиннер, ботботтарын билчип ажылдаары чугула.

Бо чылдың март 28-те «Шын» солунга «Малчыннырга хомудатпас ийин» деп материал үнген. Бодунуң кыштаанда электри чырыы үр үеде кыппас. Ында- кудук ажылдаавас дээр дугайында малчын Н. Куулар чөптүг шугумчүзүн. А директция ол хойжу коданга электри чырыын киирер дээш чаламжып турар, арга чок. Оон башка дораанна кылын бээр турган.

Шын харын, социал айтырыг кол черин эдилээр. Совхозтуң малчыны Норбу Эрес-олович Куулар илап-ла ыядыг айтырыгны көдүрген, солунга материал бижээн. Ол талазы-биле директциядан негелдезин чөп. А төнүү продукция дээш, кемелде төлевир албаан мен дээш шын эвес. Мээң бо чагаам девиз үстүнде алданым материалга харыы-даа болгай аян.

Ол үеле совхоз директору турган мен. Мээң адым ол чагаада база кирген чүве. Ук малчын оон ангыда өртенгеен кажаа дээш, оон кырынга 11 муң рубльди бухгалтерия салган деп шын эвес айыткан. Совхозтуң директизязынга комиссиянын киирип келгеин түнел ёзугаар «Чыргакы» кооперативтиң удурткучуларыбыла дугуржуп, күштү эвилелдеп турган, чаа кажаану кылырын малчындан негээн турган бис. Чамдыкта бот-бодувусту билиишпейн бээр-дыр бис. Совхоз Н. Куулар-га өске төлевес, ыядыг барымдаа чок чүве.

Малчыннарның социал байдалын экижидер талазы-биле республика төвүнүн чамдык организациялары, будүүрүлгелери, ол ышкаш чер-черде ажыл-агый база совет органнар, профэвилеллери дорт хамаарылгалыг. Орта малчыннар боттары база садыышкынын киирер үжүрлүг. Ынчан ук доктаалдың күүселдези дүрген дээр. Тыва АССР-ниң Министрлер Чөвүделя биле профэвилелдериниң область чөвүлелиниң ук доктаалының күүселдези канчаар чорун турарын чоокта чаа агроүлетпүр ажылтакчыларының профэвилел обкомунуң пленумунга чугаалашкан-тыр. Доктаалшинтирлеринг күүседнр дүүш хүлээп алыр болгай. Малчыннарның социал айтырыгларын материал-амыдырал байдалдарын экижидер талазы-биле хемчеглер дугайын каттышкан доктаалды хүлээп алган, ону боттандырып эгелээнин дээштеле кадыг-бериглер дивейн ажылдап чоруур будунуг малчыннарны белен-биле үнелеттинип демдээ, оларга өөрүш четтиргенисти бадытказы деп ынчаар көөр апаар бис.

Макар ДОНГАК,
Чөөн-Хемчик район.

Часкы тарылга

ШЫНАР БОЛГАШ ТЕМП ДЭЭШ

Амгы үеде көдээде эң чугуза ажыл — часкы тарылга. Республиканың Агроүлетпүр комплексиниң медээлер ёзугаар алыпта, мал чыны болгаш тарова культуралары 17080 гектарга чажып тараан. Ол дээрге бүтүнү чылдык бо үезиниг түргенимге белеткеп. Чаштылыгнга Танды, Бай-Хем, Кара-Хем, Кызыл районнарда ямаң түүлү чорун турар.

Часкы тарылга — хей талазлыг ажыл. Оон бир ышкаш дезиге — суггатырга. Арын-бүдүлүшкүн оның эвес ажылай төлүүлүшкүнге суггатчы шилгээнин демчээлээ чыылыр турар. Мынзыг фактызарны кайы-даа районнардан көрүп болур. Чижээ, Барыын-Хемчикте. Тес-Хемде мынзыг түүлдер бар. «Чолдураа» совхозтуң Хараал-Тей чогунда 200 гектар суггатчы орнаалуң 30 ажыг гектары ажыглал чок чылдың бээрге.

«Сүт-Хем» совхозтуң Кара-Чыраа газбыдының механизаторлорун суггат чок чедир тарка үезинге чажа бээрге бодаза. Ол чүү? Төчү эвээш ажылдап турарлы ол бе? Мурнуңга шыпкан, үстүлгени дүүдел, тарылганы шинчилеп-маңнап доктаавас деп айтымышкын бөөбес. Мынзыг ажыл-ишкинер, специалистер, агроүлетчилер септээн. Апаа эрги трансформаторну-даа салган. Ынчалза-даа өөрүшкү үр болбаан. Электри чырыы ук кыштагта чедип хонган соонда өшкей.

Малчыннарны электри-биле хандырарынга дуза көргүзер дугайында айтырыгны дирекция Ак-Довуракта РЭС-2 филиалга, республиканың Агроүлетпүр эвилелиите бо чоокку үелерде безин каш удаа тургузуп келген, ынчалза-даа мынчага чедир түнел чок, чылдагааннар-ла хөй: трансформаторлар, өске-даа материалдар база таарыжыр үе аймаа чок боор-дур. Бир эвес совхозтуң бодунга мындыг трансформатор турган ийикте ону тып алыр арга бар болза, ук коданнарны база кудукту шагда-ла ажыглалыкпан турар ийик бис. Черле ынчаш электри материалдары чогундан улуг бергелерге таваржып турарывыс чажыт эвес. «Тыва агрохандырылга» ол түүлдерни совхозтарже чагыг үзүтаар дорт хуваап чорудар болза эки-дир ийин. Малчыннарга таарымчалыг байдалдарыны тургузары — түгле совхозтуң бодунуң херээ эвес, түгле оон дорт хамаарышпас, өске организациялар аңаа дузалажып, киржир апаар болгай. Борта бир деминг хөделиишкиннер, ботботтарын билчип ажылдаары чугула.

Май 7-де турган медээ-биле алырга, ниити республикада 1345 гектар суггат чок мелеснии часкы хар суу биле суггарып алган-тыр бис. Бо ачаавы Сүт-Хем, Кызыл-Хем, Кара-Хем районнар ооскедиишкин дээре ажылдап турар.

Амгы үеде ниитизи-биле 9 муң гектар, ягни совхозтар суггатырга. Эртенге чаңгыс турганындан төмен кээр. Моон бир чылдагаанны — ачаавыбуза ажылдаар суг ниити. А бир ышкаш суггатчы суггатты организастаар-бастың, төмен, моон ышкаш-даа бедик турган ужуулуг.

Минералдыг төлүүлүшкүнде-ни тарылга шенүүлге бо чылын ажылдап турарывыстың байдалы эртекен чылдан база ла дора. Кереэ-тугуржулга бар-даа бисте, ооң тааржыры ангы-ангы малаашкы ажыл-ишкинерге чедип, ажыглалга киирер.

Суггатчыларның ажылын ийи эдилеп-биле организастаарыны ургелдеп чугула дугаймаа дугайын кеш удаа, хүн чыл улаштыр чугаалажып-даа келген болдувусса, чогум амгы үеже кайы ажыл-агый ол эстеп болгаш мөөнүштүг ягны-даа ажылдап турарыл? Оң дугайынга мөзүн чүү чогум?

Бо хүннерде бисте 627 суггатчы, 54 агроатат ажылдап турар. Чаштыныл турар агроатгар барын шенүүп Сүт-Ужуулуң, Чөөн-Хемчиктиң, Улуг-Хемниң аймактарынга. А эртен район-ниинге оларны чүге ажыглавайн турарыл?

Май 7-де турган медээ-биле алырга, ниити республикада 1345 гектар суггат чок мелеснии часкы хар суу биле суггарып алган-тыр бис. Бо ачаавы Сүт-Хем, Кызыл-Хем, Кара-Хем районнар ооскедиишкин дээре ажылдап турар.

Амгы үеде ниитизи-биле 9 муң гектар, ягни совхозтар суггатырга. Эртенге чаңгыс турганындан төмен кээр. Моон бир чылдагаанны — ачаавыбуза ажылдаар суг ниити. А бир ышкаш суггатчы суггатты организастаар-бастың, төмен, моон ышкаш-даа бедик турган ужуулуг.

Минералдыг төлүүлүшкүнде-ни тарылга шенүүлге бо чылын ажылдап турарывыстың байдалы эртекен чылдан база ла дора. Кереэ-тугуржулга бар-даа бисте, ооң тааржыры ангы-ангы малаашкы ажыл-ишкинерге чедип, ажыглалга киирер.

Суггатчыларның ажылын ийи эдилеп-биле организастаарыны ургелдеп чугула дугаймаа дугайын кеш удаа, хүн чыл улаштыр чугаалажып-даа келген болдувусса, чогум амгы үеже кайы ажыл-агый ол эстеп болгаш мөөнүштүг ягны-даа ажылдап турарыл? Оң дугайынга мөзүн чүү чогум?

Тыва АССР-ниң улус депутаттарының соңгулдаларының талазы-биле Төп соңгулда комиссиязының

ДЫҢНАДЫЫ

Төп соңгулда комиссиязы округ соңгулда комиссияларының киирип келгени протоколдарын сайгарып чугаалажып көргеш, «Тыва АССР-ниң улус депутаттарының соңгулдаларының дугайында» Хоойлуунуң 50 чүүлүнге дүүштүр 1990 чылдың май 5-те катап бадылаашкынының түнелиндеги соңгуткан Тыва АССР-ниң 7 улус депутадың бүрүткээн.

Депутаттар кылдыр соңгутканнар:

Монгуш Аинсыя Кууларовна, 1949 чылда төрүттүнген, улустуң депутаттарының Кызыл хоорай Советиниң күүскомчуун улус эрелиниң киллизиниң эргелекчиниин орлаакчызы, СЭКП кежигүүн, Кызыл хоорай. Горькийниң № 26 соңгулда округу.

Муромцев Валерий Александрович, 1952 чылда төрүттүнген, «Тыва автоорук» төлевилел-сеткелге-тудуг каттыжыышкынның бөл инженери, СЭКП кежигүүн, Кызыл хоорай. Комсомольский № 10 соңгулда округу.

Попов Виталий Александрович, 1951 чылда төрүттүнген, чуртталга-коммунал ажылагыйының девискээр-бузурулге каттыжыышкынының төлевилел директору, СЭКП кежигүүн, Кызыл хоорай. Геологический № 23 соңгулда округу.

Путинцев Юрий Сергеевич, 1936 чылда төрүттүнген, улус депутаттарының Кызыл хоорай Советиниң күүскомчуун делегазының бөлүк орлаакчызы, СЭКП кежигүүн, Кызыл хоорай. Горькийниң № 26 соңгулда округу.

Суменков Анатолий Петрович, 1947 чылда төрүттүнген, № 4 ОПТУ-нуң директору, СЭКП кежигүүн, Кызыл хоорай. Горький № 27 соңгулда округу.

Шавыраа Карбай-оол Хертекович, 1942 чылда төрүттүнген, Тыва АССР-ниң Министрлер Чөвүлелиниң киллизиниң орлаакчызы, СЭКП кежигүүн, Кызыл хоорай. Барлыктың № 48 соңгулда округу.

Шомбуй Борис Кыргысович, 1953 чылда төрүттүнген, СЭКП Тес-Хем райкомуунуң ийиги секретары, СЭКП кежигүүн, Самагалдай суурлуг Самагалдайның № 106 соңгулда округу.

1990 чылдың май 5-те Тыва АССР-ниң улус депутаттарының катап соңгулдаларының түнелдериниң дугайында округтарның соңгулда комиссияларының дыңнадыы

Округтарның дугаалары болгаш улус депутадынга кандидаттарның фамилиязы, ады, адазының ады	Соңгукулакчылар киирген саны	Бадылаашкынга киришкен соцчукчуларның саны	Күш чок дээн санаттывайн бюллетеньнер саны	Депутатка кандидат дээш бадылаашкын саны	Улус депутадынга кандидат дээш удур балаалаашкыннар саны	Соңгуткандыры чугаазы
Рабочий № 7						
Путинцев Юрий Сергеевич	1178	723	18	412	293	соңгуткан
Шкрипей Валерий Николаевич	1178	723	18	270	435	соңгуткаан
Комсомольский № 10						
Кара-оол Ирина Монгушевна	1211	688	30	271	387	соңгуткаан
Муромцев Валерий Александрович	1211	688	30	375	283	соңгуткан
Геологический № 23						
Кыргыс Маадыр-оол Ангыр-оолович	2947	1660	23	702	935	соңгуткаан
Попов Виталий Александрович	2947	1660	23	840	797	соңгуткан
Горький № 26						
Монгуш Аинсыя Кууларовна	1298	798	11	522	265	соңгуткан
Черепанов Виктор Алексеевич	1298	798	11	231	556	соңгуткаан
Горный № 27						
Наксыл Мария Кыргысовна	1850	1022	21	465	536	соңгуткаан
Суменков Анатолий Петрович	1850	1022	21	485	516	соңгуткан
Барлык № 48						
Монгуш Эрес-оол Александрович	756	750	5	356	387	соңгуткаан
Шавыраа Карбай-оол Хертекович	756	750	5	380	363	соңгуткан
Самагалдай № 106						
Чооду Кара-оол Кунзекович	2160	1644	42	522	1010	соңгуткаан
Шомбуй Борис Кыргысович	2160	1644	42	933	669	соңгуткан

Сиилик № 79 соңгулда округтуга катап бадылаашкынларның түнелдерин даравазында немей дыңнадыр.

ШАЛЫПЧЫЛАР САНЫ КӨВҮДЭЭН

«Тыва кожуун ...

— Тудугга ...

Шалыпчылар ...

Чимисмаа Карлдың звеносунда ...

Кушагылы колдаштың ...

Ол-оол Саая; ... комсомолчу ...

Коллектив ...

Участокту начальниги Василий Бойдосович Донгак 6 чыл ...

Кушагылы ...

Ол черле ...

Александра Сугенек ...

Ол ам ...

Ол-оол ...

Ол ...

Ол ...

ТЫВАЛАРНЫ УТПААН БИС

Совет Украинаның школаларынга ава-дукмалышкы тыва улуска, дайынчы кадыг-доштуң чылдарында украин суурларга ores-дидим тулчуп турган тыва эки турачыларга турасхаатказ кежээлер, недельлер болза болгулаар. Тыва улустуң революсчу, дайынчы, күш-ажылчы чаңчылларын өөренип-чиларге болгаш аныяктарга тайылбырлап, Совет Тываның амгы чедиишкиннери-биле оларны таныштырып турар бис. Тыва дугайында чай лекция, бесседаларны үрттүргилээн.

Канчыг фактыларже вол кичээнгейни үгланзырып турар бис? Ынчан чүс муң четпес хире чурттакчылыг турган авазы сынныг ТАР-ның чону совет улуска, фронтуга. Совет Украинага кайы хире улуг дузаламчыны чедиргенинче улуг кичээнгейни үлап, чугаалап келген бис.

Бистерден ыракта, Саян сыныгының ыяшында, Тываның ажылчы чону 1942 чылдың февральдан 1943 чылдың декабрьга чедир фронтуже 5 эшелон (289 вагон) белекти чорутkан. Оон 10 вагон белекти фашист эжелекчилерниң тылынга маадырлыг демисежип турган совет украин партизаннарга берген. Тывалар фронтуже 52 муң эжеш хевакты, 12 муң хире чоллак тоннарны, 15 муң эжеш кылыс изилер 10 муң хааржак белекти, 67 тонна дүүгү, элээн каш муң тонна чымыргананы болгаш оон-даа өске чүүлдерни чорутkаннар. Тыва улустуң фронтуга 1941—1944 чылдар дургузунда чедиргеп материалдыг дузаламчызының нийти түңү 66,5 млн. рубль болган. Ынчап кээрде, бир тыва өг-бүле бүрүзү Кызыл Армиага дуза кылдыр 4 муң, а улут ижи бүрүзү 2 муң рубльдиң дузазын чедиргем болуп турар-дыр. Оон калымда тыва улус 50 муң аътты халаска берген. Дайынның берге болгаш дошкун чылдарында тыва чон Киев областың фашистерден хостаткан колхозтарынга 30 муң ажыг инекти чедирип берген. Оларның ортээн алырымдан база-да ойталаалар.

УССР-ниң Дээди Совединиң Президиумунуң 1943 чылдың январь 3-те ТАР-ның Бинге Хуралының адресинге чорутkан бижинде мынчаар айтыкан: «ТАР-ның ажылчы чоннарының Кызыл Армиага болгаш фронтуга чедиргеп ол дузазын украин чон, Совет Эвилелиниң бүгү улустары ханы үнелеп турар болгаш ону кажан-даа утпас. Совет Эвилелиниң улустарыйын улуг өг-бүлезиниң болгаш алдарлыг Кызыл Армиянын ниити күжениишкиннери-биле, акы-дүңмалышкы тыва улустуң болгаш хостатказа ынак бүгү чоннарның дузазы-биле немец-фашистиг граблаачыл когум үзе үзүткаттынар».

Бистер, ылангыа бистиң Деражно суурнуң чурттакчылары, тыва эки турачыларның маадырлыг чорукгарын утпаан бис. Оларны сактып, дүүлазы кылып чоруур бис. Ылангыа «Т-34» танкының механик башкарыкчызы биче лейтенант Чүргүй-оол Хомушкунуң маадырлыг чорууп өөреникчилерге бо-ла чугаалай бээр бис.

Ол салбырның танкистериниң мурнунга мындыг дайынчы соруга салтынган. Дайзынның камгалалын үзе шаап кирер болгаш оларны сүрүп четкен үзүткаар. Шавар халдаашкын Киев областың Рыжановка-Кобылянка суурларының районуунга эгелээн. Чүргүй-оолдуң машиназы немецтерниң турлаанче чаза болгаш кире берген болгаш оларның дириг күжүн, от точказын үзүткан чок кылган. Ынчан ол экипаж дайзынның танкыга удур үш үтер-боозун, 3 пулемёдун, 15 фашисти чок кылган. Командирни балыглаары бээрге, Чүргүй-оол командылап киргикен. 1944 чылдың март 5-тен 18-ке чедир экипаж үргүлчүү-ле шавар халдаашкынга турган. Ол үе дургузунда экипаж дайзынның 3 үтер-боозун, 3 миномёдун, 7 пулемёдун үзүткаан. 75 фашисти үзүткаан. Умань хоорайны хостап турар үеле үш танкының бирээзинге Чүргүй-оол чораан. Олар аэродромче чаза болган киргеннер. Фашист үжудукчулар болган чоланчылар аймазарай берген. Эрес-дидим танкистер дайзынның 24 самолётун, 80 автомашиназын хураап, 800 немецти тудуп алган. Шак ол эрес-маадырлыг чоруу дээш Чүргүй-оол Хомушку Совет Эвилелиниң Маадыры бедик атты тывалардан бир дугаар алган кижи болуп турар.

Бистиң суурувусту хостаанындан бээр 46 чыл болган оюн январь 31-ге демделген эрттирген бис. Ынчан Найырал неделязының организастазывыс. Оон түнелиинде школага ниити школаның шугум чыскаалы болган. Ону тыва эки турачыларга турасхаатkан. Бисте аңы-дүңманың хөөрү бар. Ынча тыва аътты шеригниң үш дайынчызы мөңге үйгүзүп үдуп чыдарлар. Шугум чыскаалдының соонда өөреникчилер, башкылар ол хөөрлерге дириг чечектер салган.

Тиилелгенин 45 чыл оюн тавырыштыр Украинада Деражно суурнуң чурттакчылары, дииментары тыва улуска, тыва эки турачыларга эас-кежиктп, ажыл-ишке чедиишкинни күзеп тур.

Ярослав ВОЙЦЕШКО.
Ровно областың Костополь районунуң Деражно ортумак школазының баш кыдыы.

Маадыр-хоорай Волгоград

Ада-чурттуң Улуг дайынчызының чылдарында Волгоград хоорай бодуң онуң четпес аларга-биле мөңгеледиргеп. Маңаа, Волга хемниң оң талазынга деле-гейинде айтыкалыг дайынчының эң кадыг-доштуң турушкуннарының бирээзи Сталинград тулчуушкуну боон эрткен. Квартал бүрүзү, бажын бүрүзү дээш тулчуушкуннар соксаал чок ергүлчүдеп турган.

ЧУРУКТА: Мамаев тейжигеште «Ие-Төрээн чурт кыйгырып тур!» дээн скульптура.

СЭТА-ның фотозу.

Сүт-Хөл суурнуң магазинизе садыгжылар Анай биле Арана Бокаштайлар оларның ажыл-ижи биле номчукчуларны таныштырар бодадым.

Анай Даржаевна 20 чыл бурунгаар Кызылдың садыг-кооператив училищезинг чедиишкинниг дооскаш, Сүт-Хөлдүң хереглекчилер ниитилелинге садыгжылап эгелээн. Оон бээр склад эргелекчилеп, садыгжылап-даа келген. Кандыг-даа ажылды ыяланза, ээ-харысаалгалың көргүзүп, ажыл-биле чугаалаарга, садыг ажылынга «бажы катkан» дээн, хөөрем болбас. Бо хүннерде Анай Даржаевна «Чөлээш» аъш-чем магазинниң эргелекчилеп. Үр үеле ажылдап келген, бодунуң байлак дүржүлгазын анык садыгжыларга дамчыдып чоруур.

Оон уруу Арана незинниг соон салган, садыг курстарын дооскаш, авазы-биле ажыл ажылдап турар.

«Чөлээш» магазинге кире бээрге, бар барааннарны келгеп көргүскени бир онзагай. Хүн бүрүнүң хереглеп барааннары үзүктелиишкин чок боон турары ооруунуг.

Бораш ОНДАР.

ЧУРУКТА: садыгжы аваашылар ажыл үезинде.

Валерий ТАНОВТУН фотозу.

Ирина Шоңнаановна Ондар «УТКА 25 чылы» совхозтуң Иштин-Хемге сүт-бараан ферманында холуңнап барааннар магазинниң эргедениишкинде ажылдап турар. И. Ш. Ондар онаатkан ажылынга харысаалгалыг чорууп көргүзүп ай, квартал планнаның доктаамал ажыл күүселип кедээн.

ЧУРУКТА: садыгжы И. Ш. Ондар ажыл үезинде.

Маңнай-оол ОПАЙ-ООЛДУН фотозу.

КООПЕРАТОРЛАРДА

«Ажыт-чажыт чокка чугаалажып көрээли»

Тыва АССР-ниң иштики хереглер министри В. Б. Кара-Салдың мындыг эгелиг түүлү солунга парлаттынган соонда ол чүүлдү деткээн, боттарының санал-ошалын илереткен чагаалар солунчуң бижикчилериниң хөйү-биле кээп эгелээн. Оорнуң оруун дуглаар, оорларга амыр-дыш бербес талазы-биле чүүү хылза эки деп саналларын авторлар боттарының чагаалларында бижип турар. Ам ол чагаалларның чамдыктарын моок адаанда парладывыс.

МЭЭҢ САНАЛЫМ

95 дугаарлыг «Шын» солунга парлаттынган республиканың иштики хереглер министри В. Б. Кара-Салдың «Ажыт-чажыт чокка чугаалажып көрээли» деп эгелиг үүлүнү номчаш, аңаа хамаарыштыр бодалымны илередип, санал киирикээш, бо үүлдү бижидим. Министрниң бо көдүрген айтыышкынын, үстүнде деп билдим. Ынчангаш аңаа үнүм, үлүүм ажыктыг-даа магат.

Дораан-на саналым, бодалым илередийн. Оорлар дээрге ажынге чедир чөп-чеченгенген (охтуг-боолуг, машина-техникалыг) оор бөлүк дээр-бечилер апарганын чоп билбес эвес болгай. Оларга кижизидилеттээ, сургаал-даа дузалавас. Олар харын-даа угаанныг, эртем-билигиг болгаш бедерлеп кара сагыыптыг. Шаптыг балды дег апаарган амгы үениң практиказы биле оор дээрбечилерниң оруун дуглаптар дээрзинге идегелим шуут-ла оскунган чем.

Ынчангаш оорлар-биле демисел чорудакының чаа аргаларын тывары күүсенчиг. Демисел чоруда «ажыт-чажыт» деп ийи арганы шын, чем ажылгасы чугаала деп саналга киирип тур мен. Оон-биле кады оорну "илепеткеп" дээш шаңнап тургузар. Чажыт дога деп чүл? Оорну хереним-леп тывар хереним кижиниң чажыт медээзин хүлээп каарыг чедип алыр, ажыт-чажыт чокка чугаалажып көрүп, ажыл-ишти чедиишкинге чедирер аргаларын тывар деп бодаар мен. Бир эвес мөге медээ бергеп болза, шак мындыг хереп-ниң хөрээ чок деп болд

КИЧЭЭНГЕЙНИ НЕГЕП ТУРАР

Бистиң аазыраа хүмүүс—тергеер. Оларның канчы-не-нимдэ болуруннан чурттуп келир үеэн хамаарыкыр. Уруглар албан черлеринин ажылын чыыйлер, школа назы четпээн уруглариы ясли-садтарга чогуур дээнделге чедир киижилэп, оларның школага өөренирнинге шынарлыг белеткелдп чедип алыр дээш тодаргай хемчеглерни Улуг-Хем районнуң улус өөредилге киланзи ол келген. Дүржулга солчуушкынуның, өөредилгиг семинарларны эрттирип, өөредилге-киижилдиге ажылдың безик дээнделни чедип алыр дээш хынаддаларны, практиктит дузаны ясли-сад коллективтерниге чедирип келген.

Чаа-Хөлдүң, Ак-Туругнуң, Арыг-Үзүүнүң ясли-сад коллективтери аза-ие болгаш кой-иннги организацияларыбиле сырый харылзаалыг ажылдап, багай эвес түңнелдерни районнуң школа назы четпээн уруглариың албан черлериниң аразында чарышка үскээп ап келген.

Районда 21 уруглаар садтарында 2479 чаштар бар, ол ханзе бүгү школа назы четпээн уруглариың чүгле 40 хуузун дур. Былырғы Шагаан-Арыг хоорайда өөчүрда 600 ажыг уруг бар, ясли-садтарның бөлүк бүрүзүнде уруглариың саны нормадан ажып, өөредилге-киижилдиге ажылын чогуур деңнелге тургузарынга бергедээшкиннерни болдуруп турар болгаш уруглардың шырыр чоруу ховей.

Чаа-Хөл, Арыг-Үзүү, Хайыракан, Шагаан-Арыг хоорайда 2 каът делгем улуг ясли-садтар бар. Шөнчалза-даа бо ясли-садтарда чылдан чылче шинитпир-леттиикмейн турар айырыглар катап тургустунуп келген. Оң ясли-садтарда электрилиг дериг-херекселдер, канализациялыг санитехниктиг белдирлери бо-ла үрелир. Оларны септедип алыр дээш ясли-садтар эргелекчилери канзыг хинчээн көрбес дээр. Оон аңгыда чыл санында баш удур септелге кылырынга херек чырык оцнүг дозу болгаш өске-даа тудуг материалдарын чыгып кээрга, чок болур. Адамнерден акша чыып, магазинге келген хозу садып, адамнерниң чеме-халазын дынап-даа турарлар.

Ясли-садтарда улуг соодукмулар бо-ла үрели бээр. Септекчилер келгеш кымын каарга, 2-3 хонгаш база-ла үрелип каар, катап чалаарга, артык мезектер чок деп каар. Арыг-Үзүү ясли-садында чем хуынызында электрилиг дериг-херекселдер оон дакпалгага киргеп хүнден өгелеп ажылдаваан болгаш олуг капитал болуп турар.

Ясли-садтарда бичии чаштарны өөредип киижиидиргиге программала көрдүнген янзыбүрү ойнаарактар, чугаа сайзырадырынга хереглээр көргүзүг материалдары болгаш уругларын назы-харынга таарышкан өске-даа дериг-херекселдер базында чок болурунга ясли-сад эргелекчилери хомудап турар. Ясли-садтарның ажыл-чорудулгазын экижиидиргиче угланган ажылдарже республиканың Улус өөредилге министерствозу кошкак киичээнгей салып турар деп бодаарлиен.

Ясли-садтар ажылдакчыларынга материалдыг болгаш моральдыг үидэгин берип, оларның ажылын үнелеп, деткимче берип турарлыс четпес. Методист-киижиидиргиң, алдарлыг башкы, улус өөредилгезиниң тергиинин деп ат алган ажылдакчылар ясли-сад башкыларының аразында барык йок деп болур.

Чаштарны чараш ажы-чаңга киижиидип, оларны өөредиргиге дыка улуг күжениишкин негеттинер. Ясли-сад ажылдакчыларының ап турар шалыны ээээш болганы-биле чанда ажылдакчылар ызырымас. Кызылдың педучилищезиниң школа назы четпээн уруглар салбырын доосканнар 1-2 чыл ажылдаш, школаже ажылдай бээр таварылгалар хөй. Уругну биче чажындан каттаар, киижизидип алганывыстан оон келир үезин хамаарлыр болганда, бо албан черлерниче киичээнгейни күштелирге чогуур.

Клара ТӨГҮС-ООЛ.

СЭКП Улуг-Хем райкомунун херээленнер ортузунга ажыл чорудар киидизинин эргелекчизи.

Ажыглалга кирер тудугда

УРУГЛАРГА БАЗА БИР БЕЛЕК

Кызыл хоорайның чөөн талазында «Ээр чер» дээр автобус доктаар черден мырак эвесте үш каът улуг, делгем бажың май 17-де ажыглалга кирер. Оон чанында теде бээр болзувусса, бисти баштай-ла орус болгаш тыва улустуң тоолдарының мыштан чазап кылган маазылары утқып алыр. Ам оон иштинче киирип, таныжаалы. Бында танцы, хөгжүм, спорт залдары бар.

Назы-хар азым-биле уругларның 19 бөлүү турар ангы-ангы өрээлдерлиг. Амгы үениң дериг-херекселдери-биле шеверген каастап кылган бир өрээлди көрдүвүс. Бичии чаштарның ойнаарынга, дыштанырынга, өөрениринге таарымчалыг байдал тургустунган. Бичии чадаг-тергелер, ойнаарыкыстар, бөмбүктер дээш, кандыг-даа ойнаарактар бар. Өөрээл иштинде хевистер чаттынган. Уруглар танцы ойнаарда көрдүнүп ап турар көөүчүктерин залдың дөрт ханазында салган. Чемненир бичии столдарны болгаш өске ерээлде удуур оруннарны чурумнуг чыскаган. Уруглар аарыксай берзе, оларны хайгаараар, шинчилер, эмнээр тускай эмчилер өрээлги база бар. Өрээл бүрүзүнде бичии чаштар мультфильмнер көөр өңнүг телевизорларны база тургузуп каан. Арыг кылаң суглуг бассейн база бар. Хоорайда уруглаога тудуп кылган ясли-садтарның эң чараштарының бирээзи респотребсоюз баштаар черинин ам удавас ажыглалга кирер беш дугаар ясли-сады ол.

— Бисте 13 зал бар. Оларны тус-туста ангы-ангы чурүктер-биле каастап кылган. Нянтизи-биле биске 300 ажыг чаштар турар. Оларга нянтизи-биле 94 кижи бараан болур. 26 кижизидикчи башкы ажылдаар. Кадрлар четчеләэшкинни чорудуп тур бис. Уруг болүктүп уруглары даштылаа йогаа аймаан боттары тарымыр, чечектер олуртур шеддерни белеткээн бис. Тудутжулар ажылын дооскан. Ам бис иштики каасталга ажылдарын төндүрүп тур бис. Бо дээрге респотребсоюз баштаар черинин боттарының амыдырал хандырылгазын экижиндиринче утланган ажыл-херекчи, амыдыралды социал айтырыгларының боттанын турарының тодаргай дерезиндир — деп, ясли-сад директору Нина Николаевна Умнук биске ужураштыр, ол-бо өрээлдерин көргүзүп турган, чугаалаан.

Амгы үеде «оңу кылып, мону тудар» деп курут аазаашкыннар бо-ла дыннаныр болгай. Шуутаарының орнуна ажыл-херекти хөрек кырынга амыдыралга боттандырар дээрзин Тыва АССР-ниң улуг депутады, респотребсоюз баштаар черинин даргазы Хонук-оол Доржуевич Монгуш соңгулда мурнунда программазынга чугаалап турганын дыннаан мен. «Сөглээн сес, керткен ыяш» деп тыва улустуң үлегер чугаазы ханы уткалыг. Респотребсоюзтуң «Тыва кооптудуг» черн 1 млн. 200 мун рубльге чаа ясли-садты ажыглалга киирерә-биле, күрүне комиссиялаанга хүдээлеп.

— Бистиң респотребсоюз төй санныг акгы-ангы адырлардан, организациялардан турустунган. Ында ажылдап, чурттап турар кижилериниң ажылдаавынга таарымчалыг байдалды тургузарда, оларның ажыл-төлүнүн ужжинделгезинче сагыш салыр апаар. Ынчангаш бо чылын 300 ажыг бичии уруглар турар ясли-садты ажыглалга киирдивис. Ам дыка хөй неле ажылдаарынга таарымчалыг байдалды алган. Хамык ужур кижиже сагыш салыры дээрзин партиянын Платформазында айыткан болгай. Ажыглалче киргеп бо тудуг база кижилерже сагыш салыышкынының боттуг барымдаазы-дыр. Чурттуң социал-экономиктиг хөгжүлдезин, Аңы-чем программазын амыдыралга боттандырарынга республиканың дереглекчилер нитилелиниң ажылдакчылары эде тургустунуулукунуң негелдезин ёзугаар ажылдап тургаш, төлептиг үлүүн киирер—деп, респотребсоюзтуң баштаар черинин даргазы Х. Д. Монгуш чугаалаар.

«Тыва кооптудугнуң» мурнунда бо чылын хиирлер ажылдар, ажыглалга киирер тудуглар дөрбин. Кызыл хоорайга 400-400 тонна эт шыгжаар ийи соодукчунуң, хоорайның керегленчилер нитилелиниң баштаар черинин, болгаш диилгә фермазының чаа тудугларын, «Спутник» кварталда ийи зал чурттаар 7 бажыңны тудуп турар. Ол мынаан 2500 дөрбелчи метр хемчээлиг чаа складтың, 2500 тонна кат-чимис шыгжаар соодукчунуң тудуун база эгелей берген. Оон-биле кады район төптеринге, көлээ суурларга янзы-бүрү тудугларны бо чылын ажыглалга киирери база көрдүнген.

Сарыг-оол КУУЛАР.
ЧУРУКТАРДА: ажыглалга киирер ясли-садтан тырттырган чуруктар.
Ондар ОХЕМЧИКТИҢ фотолары.

ЧАРЛААЛДАР БЮРОЗУ

Телевидение

МАЙ 11
БИРГИ ПРОГРАММА
МОСКВАДАН

6.30 129 үнүштүр. 8.35 Мультфильм. 8.50 Республиканың төнчү ансамблиниң концерти. 9.30 «...16 харга чедир болгаш оон улуг назы». 10.15 «Кижи болгаш хоолдуң». 11.30 Уруглар шагы. 12.30—13.10 «Ye». 15.45 «Коргуушкун, чемелеп соңкар». Уран-чечен фильм. 17.10 Хөгжүм эртинези. С. Рахманинов. Концерт. 17.45 «Реформа» фондузу. ССРЭ-ниң Президент чөвүлелиниң кежигүнү, академик С. С. Шаталин дамчыдылгага киржир. 18.30 «Ye». 19.00 Улуг ажыглалга мультфильмнер баштайгы көргүзүү. «Эртем керек». 19.10 Хроника-барымдаалыг публицистиг филимниң баштайгы көргүзүү. «Комбинизиниң доозуучузу». 1-2 сериялары. 21.00 «Ye». 21.30 Колледж. 21.35 «Коргушкун» 23.05 «Од болган... болган...» 23.30 —23.55 Медээлер.

ИЙИГИ ПРОГРАММА
МОСКВАДАН

8.00 Эртенги гимнастика. 8.15 «Бүтүдени биликсеп тур мень». Киножурнал. 8.35; 9.35 Тыва. 5 класс. Москва —ооң күрүнениң райыскылалы. 9.05 Аңгай дыл. 1-ги чыл. 10.05 Аңгай дыл. 2-ги чыл. 10.35; 11.25 География. 6 класс. География чугаалаашкын төөгүүнүдэн. 11.05 Эртем-тейлеп-биилиг фильмнер. 12.05—13.50 Ёзулуктелмес. «Ада-дүскү сыдыктар». Уран-чечен фильм. 17.00 «Экүүлүгчүшкынның өөрүнүт минуталарын». 17.25 Мультфильм. 17.40 Социалистиг ёзу-биле үдээри. Рагаан дамчыдылга. 18.30 «Ye».

КЫЗЫЛДАН

19.00 «Тыва телевидение чаңдап тур». Эрге-хооллу видеоканалы.

МОСКВАДАН

20.00 «Тамчыктыг удуур чаштар!»

КЫЗЫЛДАН

20.15 Медээлер. 20.20 Медээлер. 20.25 Чаңдаавас.

МОСКВАДАН

20.30 Делегейниң чедагатчелерге магыладаазы. 20.50 «Эдээнниң өртүмүнде ыяштар» 21.30 Н. В. Гоголиниң чугаалаттынга экранизациязынга. Поэтерлиг бодалгалыг кыдыр. Уран-чечен фильм. 23.00—00.50 Бүт Бөмбүр ССРЭ чемпионатының. «Спартак» — «Динамо» (Минск).

ҮШКҮ ПРОГРАММА
МОСКВАДАН

19.30 «Ye». 19.40 «Арена». Спортуң программа. 20.05 «Тамчыктыг удуур, чаштар!». 20.15—20.30 Бүгүдеге спорт.

Кино

МАЙ 11-ДЕ

«НАЙЫРАЛ»: «Ана-ла Америка» 10.00, 12.20, 14.40, 17.00, 19.20. Видеозалга: «Үениң агымы-биле» (2 сериялыг) 10.30, 12.50, 15.10, 17.30, 19.50 шактарда.

«ПИОНЕР»: «Плуто» деп мультфильм 11.00. «Грета» деп бажыңның чажыды» 14.00, 20.40, «Танцыла-ла, танцылап кор» (2 сериялыг) 16.00, 18.20 шактарда.

«КАА-ХЕМ»: «Кавказка туттурган ыыс» 14.20, «Тураскоруу-биле күштүглер» (2 сериялыг) 16.00, «Чедиңшкинниң тывыкчылары» 19.30 шактарда.

«ВОСТОК»: «Элдептиг таварыгга» 14.30. «Өг-бүле» (2 сериялыг) 16.20, 19.00 шактарда.

«ЕНИСЕЙ» к/б: «Кинтсайз» 17.30, 19.30 шактарда.

ӨӨРЕДИЛГЕЖЕ ЧАЛАП ТУР

Красноярскиниң политехниктиг институдунуң Кызылда филиалы дуңдускү салбырын бирги курузунга дараазында мергежилдерге студентилер хүлээп ап эгелээнин дыннадып тур:

— автомобиль болгаш автоажыл-агый мергежилиниң автотранспорт факультединге;

— үлетпүр болгаш хамааты тудуг талазы-биле тудуг факультединге:

— автомобиль болгаш автоажыл-агый база үлетпүр болгаш хамааты тудуг мергежилдериниң бот-өөредилгелиг салбырынга.

Хүндүскү болгаш бот-өөредилгелиг салбырларга киирерлериң билдиринишкиннерин **июнь 20-дэн июль 15-не** чедир хүлээп алыр. Экзаменнер **июль 16-дан 31-ге чедир болур**, хүлээп алынышкын дугайын **август 1-нең 5-не** чедир дыннадыр.

Хүлээп алынышкын экзаменнеринге эки үнелелдэ алган курлавырда шериг албанныглар (шинзылгазын коргүскенде) чазактың доктаатканы чингелелериң ёзугаар база ада-иези чок өскүстер (көлээ азы хоорай Советтериниң шинзылгаларын ёзугаар) конкурс чонка хүлээп алдынар.

Ортумак школаны аддына азы монгун медаль-биле доосканнар, тускай ортумак өөредилге черлерин болгаш профтехучилищелерни коңчуг эки доосканнар хүлээп алынышкын комиссиязынын доктаатканы-биле чангыс экзаменни «коңчуг эки» деп демдек-биле дужаптар болза, өске экзаменнерни дужаавас. Оон өске демдекти алыр болза бүгү экзаменнерни дужаар.

Өөренирни күзээннер математиканга, физиканга, орус дылга болгаш литературага экзаменнерни бижимел-биле тудар.

Шилип алган мергежилиниң факультедин айыткан бидидиринишкинни институттуң директорунуң адынга бижинир. Ортумак школаны доосканнар директорунуң, класс удурткузунуң болгаш комсомол организациязының секретарының ат салганы характеристиканы экзээр. Шериг албанындан халажып келгеннерден шынызылга негевес.

Бидидиринишкиннерге дараазында документилерни кожар: ортумак школаны дуңдускү документ (болгу-биле), тускай ортумак өөредилге черлерин доосканнар дужаагаң эртемнериниң демдектерни ушта бижээн бижиктиг диплом, 3×4 см. хемчээлдиг алды фото-чурук, күш-ажыл депгинден ушта бижидилге, № 086У хевирлиг медицина шынызылгазы.

Паспортуң болгаш шериг биледиң боду ап алгаш келир.

* * *

Бо чылдың июнь 1-нең эгелеп филиалга ай хуусаалыг белетээл курстары ажылдап эгелээр. Кыска хуусаалыг эртекхелээлиг курстар математика талазы-биле **июль 11-нең 15-ке чедир**, физиканың **июль 17-нең 21-ге чедир** ажылдаар.

Белеткел курстарынга болгаш экзамен дужаап келген кижилер өөрүнүң хемчеглиг общежитиезинге чурттаар.

Хүлээп алынышкынны ССРЭ-ниң дээди өөредилге черлеринге студентилер хүлээп алыр чурум ёзугаар чорудар.

Бидидиринишкин болгаш документилерни дараазында адресче чорудар: 667001. Кызыл хоорай, Рабочая кудумчузу 4.

Чадаананың № 6 профтехучилищезиниң директорунуң албан-дужаалынга ажылдазырын күзээннерниң конкурузун Тыва АССР-ниң Улус өөредилге министерствозунуң болгаш улус депутаттарының Чөөн-Хемчик район Советиниң күүсконому чарлап тур.

Үк албан-дужаалга киирерин күзээн кижи техниктиг дээдги эртеминиг, коллээ ажылчагый азы башкы талазы-биле тускай эртеминиг, будурулге азы башмы ажыл-ишчилер ставкызынга 5 чылдан эвээш өвес болуур ужурлуг.

Тайылбырыны дараазында адрести ёзугаар алыр: Кызыл хоорай, Советтер бажыны, № 214 өрээл, телефону 2-18-73 азы Чадаана хоорай, райкүүскономнуң улус өөредилге киидизи, телефону 4-47, 2-58.

«Тыва агроүлетпүр эвилелиниң» өөредилге-курс комбинады котельная машинистериниң (одакчыларының) курстарынга өөренирилерни хүлээп алырын чарлал турар. Өөренирининг хемчээзи үш ай. Киичээлер 1990 чылдың май 14-те эгелээр. Өөренирин күзээннер будурулге черниң өөредип чорутқан бижини болгаш паспортун алгаш келир.

Комбинаттың адреси: Кызыл хоорай, Калинин кудумчузу, бажың № 1 «в», телефону 6-11-67.

«Тыва агроүлетпүр эвилелиниң» өөредилге-курстар комбинады «Е» категориниң автомобиль чолаапыладын белетээл курсунга чыйыр күн төлевиер күттунган ёзугаарчыларын ай Анал бир чылдан өөрүнүң эмес чылдагы ставкызынга киидизерге хүлээп алыр.

Киичээлер 1990 чылдың июнь 1-де эгелээр. Өөренирге киирерде паспортун болгаш совхозтан азы будурулге черлеринден чорудкын бижиин ап алгаш келир.

Бистиң адресивис: Кызыл хоорай, Калинин кудумчузу 1 «а».

667000. Кызыл хоорай, Красноармейская, 100

Редактор
В. Ф. ЧАДАМБА

ТЕЛЕФОННАРЫ: ◆ редактор — 3-43-34; ◆ оралакчылары — 3-33-91; 3-34-17; ◆ приемная — 3-34-26; ◆ харыысалгалыг секретарь — 3-34-92; ◆ оралакчылары — 3-45-93. Киидистер: ◆ партийжи амыдырал — 3-36-82; 3-36-25; идеология — 3-34-57; ◆ совет туругузут — 3-34-98; 3-41-23; ◆ үлетүр — 3-34-40; 3-36-73; ◆ агроүлетүр — 3-41-16; ◆ культура — 3-39-15; ◆ информация — 3-37-11; ◆ чагаа киидизи — 3-39-03; 3-34-39; ◆ очулга — 3-34-93; корректорлар — 3-37-11; ◆ үндуругчулер — 2-27-41; ◆ солун келбейи барганда — 2-32-75 ◆ бухгалтерия — 3-43-41.

Чылда 300 катап үнер
Хемчээли 2 парлалта
амазы

Тыва АССР-ниң Ном үндурер чер, полиграфия болгаш ном садыгының херектериниң талазы-биле күрүне комитединиң типографиязы. Кызыл. Щетинкин болгаш Кравченко кудумчузу, бажың № 1.

Тиражы 28000 ыяш. Чанар 24-412. ТС—00031.

Индекс 54124

Тувинская республиканская БИБЛИОТЕКА

Бүгү чуртталарның пролетарийлери, каттыжыңнар!

ШЫН

СЭКП Тыва обкомунун, Тыва АССР-ниң Дээди Совединиң болгаш Министрлер Чөвүлелиниң органы

1990 чыл май 12 суббота № 110 (14310)

1925 чылда үнелелеттингеи Өртээ 3 коп.

Тыва АССР-ниң Дээди Совединиң чедиги чыыжының бирги сессиязы

САНАЛДАР БОЛГАШ КҮЗЕЛДЕР

Тыва АССР-ниң Дээди Совединиң чедиги чыыжының бирги сессиязы Мээ байырлалының соонда ажылын катап уламчылаанын номчукчуулар билир. Оон ийиги хүнүнде — тодаргайларга, дүүн кандыг айтырыглар чугаалашканыл?

Баштай Тыва АССР-ниң Дээди Совединиң Мандат комиссиязының даргазы А.-С. Дембирел мээ 5-те болган Тыва АССР-ниң улус депутаттарының сонгулдаларының түнелдерин әзүглаар соңгуткан депутаттарның бүрүн эргелерин хүлээп көөр талазыбиле илеткел кылган. 8 округка эрткен сонгулдага 7 депутат сонгуткан. Оны эрттиргениң комиссия хынап көргеш, сонгулдалар хоойлуларга дүүштүр эрткен дээрзин демделээн болгаш ук депутаттарның бүрүн эргелерин хүлээп көөр деп түнелдн үндүргеп. А Сукпак № 79 сонгулда округунга эрткен сонгулдаларны күш чок деп, Төп сонгулда комиссиязы санаан, оон-биле Мандат комиссиязы чеп шээрешкен.

Ынчангаш сонгуткан 124 улус депутадының 118-и сессияга келген. Мандат комиссиязының илеткелин бадылаан соонда чазак кежигүннерин кэнчаар бадылаарыл деп айтырыг сессияга база катап тургустунган. Саналдар ажык, чажыт деп ийи аңгы үзүлген. Ол саналдарны депутаттарга киирерге, хөй кезин чажыт бадылаашкын-биле томуйлаар деп бадылааннар.

Тыва АССР-ниң Министрлер Чөвүлелиниң Даргазы Ш. Д. Ооржак Дарганың бирги оралакчызының кандидатураның чугаалажып көөр кылдыр депутаттарга киирген. Баштайгы хүнде чугаалааны кандидатура — А. А. Мельниковтуң довчу намдарын, бо албан-дужаалга ажылдап келген хөй эвес үезинин дургузунда кэнчаар ажылдаанын кысказы-биле таныштырган.

Үк кандидатураны доктаамал комиссияларга чугаалашканының түнелдерининң дугайында депутат А. Т. Сотпа дыннадыг кылган. Мельниковтуң боду-биле чугаалажып, республиканың социал-экономиктиг хөгжүлдезинге киирип келген салыштынын барымдаалаш, комиссия кежигүнери Тыва АССР-ниң Министрлер Чөвүлелиниң Даргазының бирги оралакчызынга ажылдап шыдаар деп санаан болгаш бадылаары-биле сессияже бир үн-биле киирип турар дээрзин дыннаткан.

Депутаттар **А. А. Мельниковтан** үк албан-дужаалга томуйлаар болза, код кандыг айтырыгларже кичээнгей салырын айтырган. Анаа допчу харыны ол берген. Кол кезинде көдээниң социал хөгжүлдезинче, көдээ ажыл-агыйның кадрларын белеткээринче, экономиктиг реформаны боттандырарынче, эртем-техниктиг депшилгени көдээ ажыл-агыйга ажыглаарының айтырыгларынче кичээнгей салырын ол дыннаткан болгаш ону кандыг аргалар-биле чедип алыр деп турарын база чугаалаан.

А. А. Мельниковту чажыт бадылаашкын данзызынче киирер деп, депутаттар шиитпирлээн.

Тыва АССР-ниң Министрлер Чөвүлелиниң Даргазының оралакчызы **албан-дужаалга** саналлаттынын турар **В. А. Парунин** база бодунуң моон соңгааргы ажыл-чорудулгазының программазын таныштырган. Бир эвес ону ук албан-дужаалга томуйлаар болза, үлетпүр будурүлгелериниң моон соңгааргы сайгыралынче, транспорт аймаанын ажылын экижиндеринче, чоннуң хереглел барааннарын бүдүрериң көвүдеримче, садыг ажылын чогумчалыг болдурарымче кичээнгей салырын ол чугаалаан.

В. А. Парунинге оон харыылаар адыры-биле холбаштыр хөй айтырыгларны салган соонда, ону чажыт бадылаашкын данзызынче киирер деп шиитпир хүлээп алдынган.

Республиканың тудуг ажылы сөөлгү үеле бүрүнгаар базымнарны кылган. Анаа шеф областарның болгаш крайларның салымашкыны улуг болган. Өскүзэртен дуза чокта, боттарының күжү-биле кандыг айтырыгларже кичээнгей салыр ужурлуун Тыва АССР-ниң Министрлер Чөвүлелиниң Даргазының оралакчызы албан-дужаалче саналлаттырган **В. П. Болбат** чугаалаан. Хөй-хөй айтырыгларны салган соонда депутаттар анаа хамаарыштыр чамдык күзээшкинерни база кылган. Оон Москвага сургакчылап чораан, анаа «чуртталары» хөй, а республиканың районнарынга ховар баар деп шүгүмчүлээн, ырак-узак черлерде чамдык бергедеп турар тудугларже кичээнгей салырын анаа сүмелээн болгаш чажыт бадылаашкын данзызынче киирген.

Тыва АССР-ниң Министрлер Чөвүлелиниң Даргазының оралакчызы, республиканың Күрплан даргазының оралакчызы **В. Б. Салчакты** Тыва АССР-ниң Министрлер Чөвүлелиниң Даргазының оралакчызы, Күрплан даргазынга томуйлаар деп саналды депутаттарга киирген. Оон программазын депутаттар дыннаан соонда чажыт бадылаашкын данзызынче киирген. Оон бетинде Күрплавның ажылынга хамаарыштыр элээн саналлар болгаш күзеддер база киргилээн. Иланғай чугула социал объектилерни акшаландырар талазы-биле кичээнгейни күштелдирери, социал-экономиктиг хөгжүлдениң планнарының төлевилелин ажылдап кылып турар үеде биидиглиг болуру чугула дээрзин саналлаан депутаттар айтыкшаннар.

Тыва АССР-ниң Министрлер Чөвүлелиниң Керектер эргелектизиниң албан-дужаалынга Дарга Ш. Д. Куулар-ны саналдаан. Депутаттар дээда айтырыг салбайн, чажыт бадылаашкын данзызынче адыш киирген.

Министрлер Чөвүлелиниң удуртулгазының кандидатураларын чугаалажыры доозулган Эртенги хуралдың доозугага чедир үе арткан болгаш, ону халас чидирбээнбиле депутаттар министрлериниң болгаш күрүне комитеттериниң даргаларының кандидатураларын чугаалажып көрүүнче киргеп.

Бир дугаарында Министрлер Чөвүлелиниң Даргазы Ш. Д. Ооржак садыг министря албан-дужаалга **П. Н. Ходыреви** саналдаан. Ол ук албан-дужаалга 3 чыл ажылдап турар, бо үениң дургузунда кандыг ажылдарны кылганын, садыгның материал-техниктиг баазазын экижидер, чурттакчы чоннуң бараанга негелдеге хандырылгазын экижидер дээш ам канчаар ажыллаар деп турарын кысказы-биле таныштырган.

Министрге салдынган айтырыглар хөй болган. Чамдык шүгүмчүлелдер база бар. Ылаңгыя садыг ажылдакчыларының чурттарга байдалынче кичээнгей ам-даа ношкак дээрзин депутаттар чугаалаан болгаш чажыт бадылаашкын данзызынче оон адыш киирген.

Эртенги хурал оон-биле доозулган. Дүүн кежээки хуралга чазак кежигүннериниң кандидатураларын чугаалажыры уламчылаан. Оон дугайында солуннуң дараазында номерниге пардаар бис.

Дайгыт ЧЫДЫМ.

БАЙЫР ЧЕДИРГЕН

Тыва эки турачы эскадроннуң командири капитан Түлүш Балданович Кечил-оолга Совет Эвилелиниң Маадыры атты тывысканыбиле холбаштыр тыва улуска байыр чедирген телеграмма оон кады дайылажып чораан эжи, амгы үеде Ровно хоорайда чурттап чоруур Украин ССР-ниң персоналдыг пенсионери, Кызыл хоорайның хүндүлүг хамаатызы Иван Тимофеевич Кузнецовтан СЭКП Тыва обкомунуң болгаш Кызыл хоорай-комунуң адрезинге келген.

Дайын чылдарында И. Т. Кузнецов тыва эки турачы эскадроннуң кирип турганы 31-ги полкка разведка взводун командылап турган. Эш И. Т. Кузнецов Ровно хоорайда чурттап турар фронтучу эш-ажылдакчыларын мурнунзаа эш Т. Б. Кечил-оолдуң болгаш оон дайынчыларының кайгамчык эрес-дилим болгаш маадырлыг тулчуп чоруп турганын магадап көрүп турган бис, ынчаар маадырлар-биле кады чаалажып чоруп турганывыска чоргаарларывыс бис деп бижээн. Дайын чылдарывыза эш Т. Б. Кечил-оолга Совет Эвилелиниң Маадыры атты тыпсыр дүтайымза бижиивиг чогуур черлерже чорутқан турган, ук бижиг орук ара читкен. Оон даңгынчы эш-ажылдакчы чөптүг херек оруун тып, тиилээр деп илгеп чораан. Шынап-ла, Ада-чурттуң Улуг дайынынга совет улустуң Тиилелгезинин 45 чылының бүдүүлүнде ол херек бүткен. Немец-фашистиг эжелекчилерин чылча таварынга тыва улустуң киирген үлүг-хуузунуң чөптүү-биле үнелеттингенинге сеткилиинин ханганын эш И. Т. Кузнецов болгаш оон ажылдакчылары бижээн.

ЭҢ-НЕ КӨСКУ, ЭСКЕРТИНИИЧЕЛ

Радио ыыттавайн баарга, телефон көдүрерге шимээн үнмес болурга, янзы-бүрү чылдагааннар-биле (чамдыкта бистең шүүт хамаарышпас) почта, солун, сеткүүл озалдаарга харылаачылар багай ажыллаан болур. Моон алгаш көөрге, бистиң ажылывыс эң-не көскү черде турун турарын амыдырал бадыткаар. Маңаа хамаарыштыр Эрзин районнуң харылаза белдирииниң коллективинин амыдыралында чамдык өскерлиишкиниер, чаартылгалар болуп турар. Ол соруулгага дүүштүр мындыг түңнелге келдивис. Эрттем техниктиг депшилгени чөп ажыглаар.

Ол дээрге-ле чартык автоматиканың, девискээр иштинин автоматтыг телефон харылазаашының системаларын тургузары-дыр. Ол ажылды чүрүкпанывыстың түңнелинде бистиң телефонистеривис Совет Эвилелиниң янзы-бүрү хоорайларынче Кызылдың телефонистериниң киржигээн тоожа дөрт долган үнүп турар апарган. Эрзинде 60 ажыг абоненттер Эрзиниң, Кызылдың телефонистериниң дузазы чокта-да автоматчылыгларчя аңгыында турулаан хоорайлары-биле харылазажып турар. Эрзин — Кызыл аразынга канал көвүдээрге, оларның саны база немежир. ТТ-12 деп телеграф системазын болгаш электрончуг телеграф аппаратураларын ажыглап, Совет Эвилелиниң кайы даа булуңнары-биле харылаза тудуп, дарый чоруулар телеграммаларны дорт дамчыдып турар апарган бис.

1987 чылда 3 ПВ-1-25 деп радиобелдирии тургузуп, районнуң радио дамчыдылгазының түс чер студиязын кылып алдывыс. 1988 чылдың төнүүзүнде ырак суурлуг болур Нарын-биле телефон харылаазын экижидер сорулгабиле ол аразының телефон кабылдарын көвүдеприп-биле 12 каналдыг телефон аппаратуразын тургузуп, ажыглалга киирген бис.

Районнуң иштинге автоматтыг телефон харылазаазын үзе шиитпирлээрининг кырында келгенивис бо. 1990 чылдың бирги кварталында районнуң 5 чурттакчылыг суурлары биле автоматтыг харылаза долузу-биле ажылдап эгелей берген.

Почта харылазаазын экижидер, ылаңгыя малчыннарга солун, сеткүүл чедирерни шиитпирлээн хынаалдага алган бис. Бо талазы-биле мындыг түңнелду амыдыралга боттандырып чоруткан бис. Баштайгы үеле малчын бригаддар, сүт-бараан фермалар айбы-биле солуннарны, журналдарны, чаза-бижикти ушта бижээш, совхозтар конторазынга чедирип, техниктиг секретарьларга хүлээдип берип турган бис. Чамдык совхозтар удуртукчулары, парторглар маңаа үстүлгенге даа туруп үеле берип тургаш, үүре даңгыс көжүлгага даргалар карлаага көрүлдүр хөй солун сеткүл кирип чыдыпта элеп болуу чугаажок болбайн дээ.

Ол сөлүнеттеп малчыннарга шимээ аппаратуразы келеэлдә 4 катап чедирер, шалыг телевизин, транспорт харылазаын база совхоз харылазаа.

Почтаты болуп доктаамал ажыглаар кижилер доозер турган. Оон үүрүнгә почта чедирилериниң механизатаар деп шиитпирлээн бис. 2 чедирилге үүлгөлөн турган кээ, абонентилер шкафтарын салгаш, солун, сеткүүлдү машина-биле ынаар чедирип эгелевиис. Банкыдын беш муң рубльдә чөөлп-биле үндүрүп алгаш, 65 мындыг шкафтарны кылган бис. Почтачыларның ажылы чинээн.

Харылаза белдириниң почта салбырынга солун суп каан дар шоодайларын хөрээжен кижилер үүп чөлай-чадай үндүр-кирп сөөртүп турган болза, ам ында транспортёрму тургускаш, солуулга сонгаанын хүлээп. Мындыг хевирлиг өске-даа бичии механизация айтырыгларын чоорту шиитпирлеп турар бис.

Төлаан КЫЗЫЛ-ООЛ.
Эрзин районнуң харылаза белдириниң начальниги.

ӨТТҮНГЕНИ ОЛ БЕ?

Чөрниң кежиин четтирер дизе

Чажымдан тура тыва улус арагыңга өскен болгаш кижилериниң сөөк-ялы, нациязын ыңгаар чоруккө үлүг мен. Чөөкта чаа Тыва АССР-ниң Дээди Совединиң сессиязынын ажылының үезинде чамдык орус дылдыг делегатгарымның залдан үнүп турарын телевизордан көргеш, аңаа ыядып, дыка-ла эчокусунар кижи чордум. Моон мурнунда ынаар түүлдү ССРЭ-ниң Дээди Совединиң сессиязының үезинде Литваның делегаттары кылган болгай. Бистиң чамдык депутаттарывыс ону өттүнгени ол бе? Чүнү күзеп турарлары ол?

Бир эвес чижек кылдыр алыр болза, РСФСР-ниң Дээди Совединиң эрткен сессиязында чазак кежигүнерни кол яруузунда орус дылдыг кижилерден тургустунган турда, автономнуг республикаларның, областарның болгаш өске-даа черлериниң төлөөлери хүрал залын каггаш, үнүп чорукчуларын чүге чугаалаанын кандидатураларга киирген. Баштайгы хүнде чугаалааны кандидатура — А. А. Мельниковтуң довчу намдарын, бо албан-дужаалга ажылдап келген хөй эвес үезинин дургузунда кэнчаар ажылдаанын кысказы-биле таныштырган.

Үк кандидатураны доктаамал комиссияларга чугаалашканының түнелдерининң дугайында депутат **А. Т. Сотпа** дыннадыг кылган. Мельниковтуң боду-биле чугаалажып, республиканың социал-экономиктиг хөгжүлдезинге киирип келген салыштынын барымдаалаш, комиссия кежигүнери Тыва АССР-ниң Министрлер Чөвүлелиниң Даргазының бирги оралакчызынга ажылдап шыдаар деп санаан болгаш бадылаары-биле сессияже бир үн-биле киирип турар дээрзин дыннаткан.

Депутаттар **А. А. Мельниковтан** үк албан-дужаалга томуйлаар болза, код кандыг айтырыгларже кичээнгей салырын айтырган. Анаа допчу харыны ол берген. Кол кезинде көдээниң социал хөгжүлдезинче, көдээ ажыл-агыйның кадрларын белеткээринче, экономиктиг реформаны боттандырарынче, эртем-техниктиг депшилгени көдээ ажыл-агыйга ажыглаарының айтырыгларынче кичээнгей салырын ол дыннаткан болгаш ону кандыг аргалар-биле чедип алыр деп турарын база чугаалаан.

А. А. Мельниковту чажыт бадылаашкын данзызынче киирер деп, депутаттар шиитпирлээн.

Тыва АССР-ниң Министрлер Чөвүлелиниң Даргазының оралакчызы **албан-дужаалга** саналлаттынын турар **В. А. Парунин** база бодунуң моон соңгааргы ажыл-чорудулгазының программазын таныштырган. Бир эвес ону ук албан-дужаалга томуйлаар болза, республиканың чурттакчы чоннуң 35 хуузу орус дылдыг. Ынчангаш удуртукчу даргаларның кайы-бирээзи орус кижи болур ужурлуг деп чугаазынга удур мен. Ол албан эвес-ле болгай. Бодум, ажытөлүм шупту үндезини чоннуң аразындан кирген төлептиг кандидаттарны РСФСР-же, Тыва АССР-ниң база улус депутаттарының Кызыл хоорай Советтеринге соңгуп турдувус. Кым кымны шилип алыр болдур, ол дээш бадылаар эртелиг дээрзин соңгукчулар билир.

Үстүнде чугаалаанывыс — сессия үезинде залды каггаш үнүп чоруп турган кезек бөлүк депутаттар боттарының соңгуузуларынга мурнуунга буруузун милиция, моон соңгаар ындыг чорукту катаптавазының дугайында сөлүн бээр ужурлуг.

Александр СЕРЕДКИН.
Дайының болгаш күш-ажылдың хоочуну.

ОРГАНИЗАСТЫГ ЭГЕЛЭЭН

Чаңы-Хемчик районнуң «Чырал-Баажы» совхозтуң Дагыр-Шөмей хоспрактиктиниң трактор-кожу бригадазының механизаторлары болган сугаттыларды чаагы сеткил ажылдарын организастыг эгелээн.

Бригадаларның звеноларын кол-дуңгуда аптага кезүүкен-биле болгаш тоолу түүнээ дуза ажыглап турар. Совхозтың специалистери механизатор чөлүн-дедүлгөн чаагы дээрзин.

Дагыр-Шөмей бригадазы үрени чаңдыгылгалыңнар киргеп, олаттың дамыты организастыг чорун турар.

Николай ООРЖАК.

Кызыл-Чыраада звено удуртукчулуу.

Бай-Хемде Хүт суур — «Кызыл тараазында» совхозтуң салбыры. Мында ажыл-ишчилер мал өстүрүп, малга чемнерни белеткеп турар. Тайга өртүүнде орулаан черде турар Хүт суур бо чылын тургустунганындан бээр 40 чыл болуп. Мында янзы-бүрү мергежилиг кежилери ажылдап, чурттап турар. Оларның ажылдакы чугаалары

ЧУРУКТА: Хүт суурда почта салбырының эргелекчизи Галина Маадыевна Багайоол, салбырда механизатор Владимир Васильевич Кызыл-оол, библиотека эргелекчилевишаан, суурда «Билиг» шиитпирлеминиң ажылын үүрүп турар Лидия Маадыевна Ортуң-оол.

Ондар ОХЕМЧИКТИҢ фотозу.

ДЫННАДЫГ

1990 чылдың май 5-те-катап бадылаашкынның үезинде Сүгжектиң № 79 сонгулда округунга участок болгаш округ сонгулда комиссиязынга «Тыва АССР-ниң улус депутаттарының сонгулдаларының дугайында» Хоойлуну каржымыбиле үрээнин Төп сонгулда комиссиязы тодаргайлап доктаткан. Бо айытқан сонгулда округунуң талазы-биле сонгулдаларым Төп сонгулда комиссиязы ук Хоойлуның 49 чүүгүлүн удуургага биилеп үүшкен, күш чок деп санаан болгаш Тыва АССР-ниң улус депутатының бүрүктөзүлгезинге сөлбүүлээ.

Үк округта катап сонгулдалар өөскө 30 де болур.

ТӨП СОНГУЛДА КОМИССИЯЗЫ.

КИЖИЛЕРЖЕ ЧООКШУЛААР, ОЛАРЖЕ САГЫШ САЛЫР

● Партияның Бии-Хем район конференциязындан ●

Районнуң партия эге организацияларындан сонгуткан делегаттар Туранның Культура бажыңында айтыжыг шагыйлаан эрте чыглып келгеннер. СЭКП райкомунуң бюрозунуң отчёдун үеде чорутқан ажылчорудулгазының үнеледи бәэри, ол чүл дээрге эде тургустунгушкунда эки дуржулганы непереерлиэр, четпестерни дээштин-биле илередип ,оон үндезин-чылдагаанын тывары, оны кыскаа хууседээ эдерде тодаргай—чүү кылырын айтыры олдувас, кол сорулгаан болгур.

СЭКП райкомунуң ийиги секретары Т. А. Парчин конференциниг иэткел кылган, партиянық XXVIII съездизиниг СЭКП ТК-ның Платформазының, СЭКП-ның чаа Уставының темаларындарын районнуң партия эге организацияларының, коммунистерин, ажылчы чоку калбазыбиле чугаалажып, ол чүгүлэ —документилерни үнелеп көрүп, аңаа боттарының хамаарылгазын илередип, немелдерни, казылдаларны киирерин санаадан турарын чугаалаан.

Илеткелчи партия райкомунуң бюрозунуң отчёттуг үеде чорутқан ажылын шүүлмүүлекчи ёзу-биле аналиэтээп. СЭКП райкомунуң кежигүннерин, кандидаттарын, партийжи-организастыг идеология, социал-экономиктиг хөгжүлде айтырыгларының талазы-биле комиссиялаан партия райкомунуң ажылын үе эде тургузар, чаартыр, оон стилин, арга-методтарын сайзырангайжыдар дээш чамдык ажылдарны кылган. Хей доктаалдар хүлээп алырын кызырган, хуралдаарын эвээжеткен, партия эге организацияларга, күш-ажылчы коллективтерге барып ажылдаарын көөдеткен. Оон улампадан партия эге организациялары ажыл-чорудулгазын экижээринге углаган дээш-тиг хемчеглерин ап-туран. Оларга «Кызыл тараачын» совхозта партком, ниит ажылчагыйында партия эге организациязы (секретарлары В. Н. Гончаров, Н. Ф. Золотухин), Туран сүт-бараан фермазында, Сесергиг салбырында № 1 хойжу бригадада партия бөлүктери (организацчылары А. Н. Терских, Х. Л. Салчак) хамаарыштыр илеткелде айтыкан. Районнуң партия организациязында 654 коммунист бактаан турар, оларны улус ажыл-агыйынын ишкы-бүрү адырларында бижиглеэн. Партия кежигүннериниң хей нуруузу кодээ ажыл-агый будурулгезинде хаара туттунган, оларның аразында онаашкан ажылгө ээ-ларымсалгадыр, ак сеткилдиг, чыл бүрүзүнде-ле үлегдиг онаалдаларын болгаш социалистиг хүдөөлегерниң күүседип чоруур будурулгезиниң мурнакчылары бүдүрүлге, совхоз бүрүзүнде бар. Оларның аттарын илеткелчи болгаш сана бергеннер адап турган.

СЭКП райкомунуң ажылчорудулгазының стилин, арга-методтарын эде тургустунгушкун үезинде бедик негелделерниге ыракта четпейн турарын илеткелчи болгаш „конференциига санаа бергеи делегаттар сагыш човаа чугаалаан. СЭКП райкомунуң бюрозунуң секретарларының талазы-биле комиссиялаан партия райкомунуң ажылын үе эде тургузар, чаартыр, оон стилин, арга-методтарын сайзырангайжыдар дээш чамдык ажылдарны кылган. Хей доктаалдар хүлээп алырын кызырган, хуралдаарын эвээжеткен, партия эге организацияларга, күш-ажылчы коллективтерге барып ажылдаарын көөдеткен. Оон улампадан партия эге организациялары ажыл-чорудулгазын экижээринге углаган дээш-тиг хемчеглерин ап-туран. Оларга «Кызыл тараачын» совхозта партком, ниит ажылчагыйында партия эге организациязы (секретарлары В. Н. Гончаров, Н. Ф. Золотухин), Туран сүт-бараан фермазында, Сесергиг салбырында № 1 хойжу бригадада партия белүктери (организацчылары А. Н. Терских, Х. Л. Салчак) хамаарыштыр илеткелде айтыкан. Районнуң партия организациязында 654 коммунист бактаан турар, оларны улус ажыл-агыйынын ишкы-бүрү адырларында бижиглеэн. Партия кежигүннериниң хей нуруузу кодээ ажыл-агый будурулгезинде хаара туттунган, оларның аразында онаашкан ажылгө ээ-ларымсалгадыр, ак сеткилдиг, чыл бүрүзүнде-ле үлегдиг онаалдаларын болгаш социалистиг хүдөөлегерниң күүседип чоруур будурулгезиниң мурнакчылары бүдүрүлге, совхоз бүрүзүнде бар. Оларның аттарын илеткелчи болгаш сана бергеннер адап турган.

СЭКП райкомунуң ажылчорудулгазының стилин, арга-методтарын эде тургустунгушкун үезинде бедик негелделерниге ыракта четпейн турарын илеткелчи болгаш „конференциига санаа бергеи делегаттар сагыш човаа чугаалаан. СЭКП райкомунуң бюрозунуң секретарларының талазы-биле комиссиялаан партия райкомунуң ажылын үе эде тургузар, чаартыр, оон стилин, арга-методтарын сайзырангайжыдар дээш чамдык ажылдарны кылган. Хей доктаалдар хүлээп алырын кызырган, хуралдаарын эвээжеткен, партия эге организацияларга, күш-ажылчы коллективтерге барып ажылдаарын көөдеткен. Оон улампадан партия эге организациялары ажыл-чорудулгазын экижээринге углаган дээш-тиг хемчеглерин ап-туран. Оларга «Кызыл тараачын» совхозта партком, ниит ажылчагыйында партия эге организациязы (секретарлары В. Н. Гончаров, Н. Ф. Золотухин), Туран сүт-бараан фермазында, Сесергиг салбырында № 1 хойжу бригадада партия белүктери (организацчылары А. Н. Терских, Х. Л. Салчак) хамаарыштыр илеткелде айтыкан. Районнуң партия организациязында 654 коммунист бактаан турар, оларны улус ажыл-агыйынын ишкы-бүрү адырларында бижиглеэн. Партия кежигүннериниң хей нуруузу кодээ ажыл-агый будурулгезинде хаара туттунган, оларның аразында онаашкан ажылгө ээ-ларымсалгадыр, ак сеткилдиг, чыл бүрүзүнде-ле үлегдиг онаалдаларын болгаш социалистиг хүдөөлегерниң күүседип чоруур будурулгезиниң мурнакчылары бүдүрүлге, совхоз бүрүзүнде бар. Оларның аттарын илеткелчи болгаш сана бергеннер адап турган.

Илеткелчи партия райкомунуң бюрозунуң отчёттуг үеде чорутқан ажылын шүүлмүүлекчи ёзу-биле аналиэтээп. СЭКП райкомунуң кежигүннерин, кандидаттарын, партийжи-организастыг идеология, социал-экономиктиг хөгжүлде айтырыг

Төөгүнүң балалчак арыннары

ЫЫ-СЫЫЛЫГ КОМСОМОЛ ХУРАЛЫ

1949 чылда Кызылдың кезээ ажыл-агый техникумуга өөренип келген мен. Бичии оон директору Тазар-оол Найдамович турган чүве. Тываның районнарындан келгилээн хөй-хөй аныяктар-биле таныжып ап, чаа өйүктерлиг болган мен. Ол үеде көдээден келген сургуулгаар орус дылга кошках болган ужуруунза, 1-2 курстарга орус дылдан ангыда, бүгү эртемнерин отуладырыкчуларлыг өөренип турган бис.

Мен бирги курска өөренип турганым. 2-ги зоотехник салбырыга Александр Оюн (Макарда дээр чүве) деп оолду мактаар мен. Ол орус болган тыва дылгы кайызын-даа эки билир. Орус дыл кырында солун чечен чогаал номнарын чурттап турар өрээлиивиске бистен долгавдыр олурупкаш алган, тыва дылга оңудуруп, саалдыр номчуп бээр турган. Солун кино дээнде, бисти элертип алган, чоогунда олуттарга олурткаш, кинода болуушкуннарны тайылбырлап берип олурар. Көдээ ажыл-агый техникумуга ура чүүлүү ол удуртуп турган Ыламчыя орус, тыва дылга эрежип турган.

Директор Тазар-оол мынча дээн:

— Устукү черлерден айтыышкын мындыг чүве-дир. Оюн. Бистер оңу күүседир апаар бис. Ынчангаш бо шактан эгелээш, моон чайлап беринер.

Ол чылдың часкаар Макар «Тууйбу» заводунда ажылдап доллур олурупкан бис. Хурал-дың айтырыы чаагыс чүүл: ленинчи комсомолдуң үтүрээлениң арыгаар, бүтпес «контр» улустуң ажы-төлүн комсомолдан үндүрер.

Улаштыр секретарь база-ла чугаалады:

— Бир дугаарында Барыын-Хемчиктиң Алнгаты чурттуг бүтпес «контр» Ооржак Бүдүң уруу Үрзетпаа Бүдүн туруп келиннер. Аданының үлгедиин турган контрреволюстуг херээжин дугайында чугаалап тур — деп, секретарь дужаай-дыр.

— Мен ачамның херээжин дугайында чүүү-даа билбес мен, «контр» дерек кылган дээш шиидип чорудупкан мындыг чүве-дир.

— Ажы-төлүү черле дыннаан, билгеп турар болгай. Чажырган чоор силер оны — деп, бир кижи үн берди.

— Эргим эш-өөрүм, башкыларым, моон өске чүүү чугаалаар мен. Чүүү-даа билбезимне шын — дээш, хөөкүй Үрзетпаа караанык чажын чодуп, ыглаап турупкан. Оомбиле кады залда эш-өөрү кыстар база шүүлгейин берген.

— Аданның үүлгедиин камгалап турар болганымда, комсомолдан болгаш техникумдан үндүртүр болган бо-ла-дыр — деп. Каваа Оюн чугаалады.

— Өршээп көрүнер эш-өөрүм, башкыларым, оода-ла техникумну доозуп ап керейн —деп, Үрзетпаа ыглап дилеп турда-ла, тооваан.

— Моон дүрген чайлап беринер — деп, президиум столундан бир-ле кижи дужаапты.

Хөөкүй Үрзетпаа ынчаар ыглап базып үне бергенин ынчангы эш-өөрү кайын уткан деп. Бадылаашкын кылырга, эвээш кижи хол кедүрген.

Оон соонда удаштыр Александр (Макар) Оюнну тургузупкан чүве болгай. Ол-ла айтырыгларны салгылаан. Ол база-ла аданының «контр» херээжин дугайында чүүү-даа билбезин чугаалаан, бодунуң үлгедиишки салым-ноолуң өөрүге чугаалап, база-ла өршээл дилээн сестерин

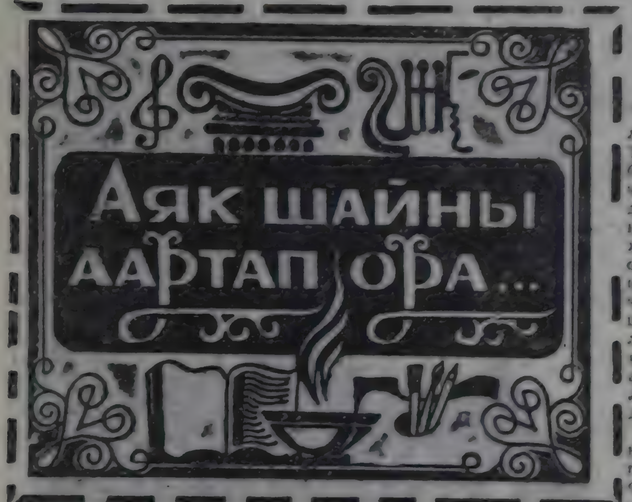

Бегзингийн ЯВУУХУЛАН

НАЙРАМДАЛ—ДРУЖБА—НАЙЫРАЛ *

● МООЛ-СОВЕТ НАЙЫРАЛ ЫРЫ ●

Ажык, арыг сеткил-биле бөгүн
Аравыста моорлан келдим, өнүүк.
Аалчымыс сээ өөвүс эжим ажык-тыр,
Аъштыг-чемниг ширээ дөрде белеп тур.
Найрамдал — Дружба — Найырал — күш-түр.
Аяс, ак-көк кудай өнүүр надак—
Аалчымыска хүндүткелдим демдээ.
Аяк долдур куткаш тутка ак сүт-даа —
Арыг, шынчы сеткилиниң ожу-дур.
Найрамдал — Дружба — Найырал — күш-түр.
Элчимизни аксы-дыхпа ёзу
Эки шагда хаяаланып.
чыраай.
Чоңуруктуң аайлашканы ол
Чоңуруска, мелээ, сенээ
мыяктыг.
Найрамдал — Дружба — Найырал — күш-түр.
Чүткүлүвүс шивейликкеи
доңуп —
Чүректериниң эвилелин
камнаал.
Аас-кежик алдын ужуун,
чула дег,
Ам-даа ёрү бедик тудуп,
йөрээли.
Найрамдал — Дружба — Найырал — күш-түр.

* Бо ырны Моңгун-Тайгага моол, тыва аныяктар үш дыл кырында ырлаанын ёзугаар. «Найырал» деп сөстү немевишаан, нота демдектеринге дүүштүр «Новости Монголии» солунзан Салчак МОЛДУРГА очулдурган.

ЫНДЫГ ИЙИКПЕ

● РЕДИФ ●

Ыжыын черим чызы мелде сиңген болгаш ындыг ийикпе.
Ыглыг-шоорлуг чонум чаңын дөзээн болгаш ындыг ийикпе,
Ыы-сыы, хинчек човаланы корбээн болгаш ындыг ийикпе,
Ылап шынны чиге сөглеп өскен болгаш ындыг ийикпе,
Ынанмажым—Чоргаарал-дыр! Ынчангаштыр, ындыг ийикпе,
Ынак-тыр мен, чуртталгага! Чараш бооргa ындыг ийикпе.

Артур ХЕРТЕК.

«КАЖАН КӨӨР СЕН, АЧАЙ?»

● *Амыдыралдан чугаа* ●

Тыва улуттуң чиге сөглээн үлегер чугаазы бар: «Ада өлүр — чартык өскүс, ава өлүр — будуң өскүс». Та бүзүрээр силер, та бүзүреве силер. Кара-оол «будуң» өскүс өлүп чиже, Авазын ол шокар, бижек-сөкка билир. Ынчалза-даа ачазы Кара-оолду өстүрүп хаан. Оон ачазын «денизинде» көөрге, эки талазы база бар, багай талазы база бар.

Кара-оолуң ачазының эки талазы чыл? Ол ажылгыр, кежээ эң кол чүвези тек кээп төрүттүнгеш-ле, 72 харга четкенде аранга ижер түржүк, амыдыралды көрбүзү. Чангыс оглу — Кара-оолду бүт кырынга тодуруп, өстүрүп алыр дээш кымын-кылайын чораан.

Оон «багай» талазы чыл? Эмин эртпээ негелдези улуг ажык. Ойзу чугаалаарга, чангыс сөстүг. Кара-оолду канчыг-даа чүвени кыл дээн болза, оон сөзү — чазак чарлыышыр оон. Кылбаан шаанда кыдат сөрүг хырба дег, кырынга өстүр.

Кара-оол өглүг-баштыг апаргаш, кежээ Совет күүскомунуң секретарынга ажылдап турган. Ажазы база-ла ажанакайын аазаалап эгелээр:

— Ыяшыңнан көрүп тур мин, кымга-даа негелден чок, чиигер көк эът, бүргаа дег, ширээ артында чиик саадап орар-тыр-сең.

Шынап-ла, Кара-оол канчап чүүү канчаар боор, ажаа аазының төрээн будуңунден азыралгы берге-ле болгай.

Кара-оолуң кадайы Кадыңкыс шоак чүүттүг кижи. Кара-оол ийи-биле таныжа бээргеш, ажазы аксы-дозун берипкен ышкаш, Кадыңкыс мынча дээн:

— Кара-оол, бир эвес мээнбиле чүрттээр деп бодаар болзуңмаза, мээң өскем черимге чүрттээр бис, арт-сын ажыр товап чорбас мен.

— Чангыс кырган ачам бар, даш октаан черинге чыдар, кыс бергеш черинге баар дижир бол-гай. Кыганывысты кымынган көрүп, оон чанынга чүрттээрмисса чүл?—деп үелдирип чалап хаан. Эмин эртпээ чедүү кыс болган, бүрүндүктээш чедер-даа болза, бүрүшаар баспас хире ап.

Кара-оол ам канчаар, ачазының дээш шиитүзүн чугаалап бээр? Ачазы Кара-оолду төлүү ыяшкаш, характы чыры бергеш:

— Бижа-олер, киляс шейлүү. Кижи төлү каяа-даа чүрттээр, мыш төлү каяа-даа ужар. Ажыгбас оглум, ажаа, казайыс-чүрттүнге чүрттә, мен ба-рып түрер мея—деп, ачазы түүнел каан.

Кара-оолуң ачазы Кадыңкыс биле Кара-оолуң эт-севин сатказ, сүмү чонун чыыдыргаш, сувай инектн соккаш, шайлалгазын ажыдып, оларны өглеп каан. Кара-оолуң ачазы олар өглегенинин баштайгы чылларында арт-сын ажар деп ыраксынмайн, оглу, кеминиң бажынынга үргүлүү көөр турган, ааг өлээ кевирбес. «Ырак чоорур — ыяк чүрттаар, чоок чоорур — чоншуп чүрттаар» деп улуттуң сөзүлээ үжүр-ла бар болгу дег. Чоорту оон көөрү эвес-тир. Кара-оол хүүгүүзүн кыраан инженин хирези ол, оон адаа аартаан деп бодап турган.

Кара-оолуң ачазы ийи чыл эрткенде, бир катап келгеш, аңаа ийи ай чүрттаан. Кара-оолдуң ачазын Кадың-кыс кежи кайгамчык үнүүн. Доктуубиле чугаалаарга, дай эрттирбеген. Ырак, чоок эш-өөрүүн, төрел-энгүлдезин чыгаан. Ынчан Кара-оолдуң ачазы аңаа-ла ижер эвес, аңаа-ла амзып каап орган. Кара-оол кадайын будуң көөрге, характары кыза берген кактаалдырып-ла орган:

— Ижер болза, иле-ле тек кыл, ческинзинзе, черже төрүт! — дээш, арага ишпес эш-өөрүнге ол сыган-даа шаг болган. Ынчап орган, Кадың-кыс үжүп каярга, Кара-оол кадайын шүүлүп чыттырып каан.

Эртенинде ол баш варып эдер дээрге, Кара-оолдуң ачазы сокпадып каан:

— Арага-биле азырап кагбаан мен — дээш, карын-даа Кара-оолнуң шыжыгар болган.

Ачазы чанарга байырлажып турганда, Кара-оолга чугаалазы:

— Ам сээнинге келбес мен.

— Чүге, ачай?

— Чүге дизе, сээнинге ийи ай чүрттадым. Ийи ай иштинде кадайың бажынынга дерт-ле катап хонду. Кадайың чагырып шылавас кижи, бодуңу бодун бил, боранны бодун мун.

— Ындыг амытан-дыр ийин, ачай. Арага ижипкеш бажыңынче кээринден эпчоксунар-ам. Мен ону сүрер дээримге, дөрт чаш ажы-төлүм база бар. Эртен оларны садикке чедирер, кежээ оларны алыр. Чүдүүт ажылым база бар. Чай чогумну билир-де болгай сен — деп чадаарда чугаалаан.

Кара-оолдуң ачазы ол олчаан оглунуң бажынынга келбээн. «Кажан кээр сен, ачай?» деп, ол дүне дүжүнге түүүс сетпилинде бодап чорумун.

Өөлет ЧИҢМИТ.

ДАЙЫНЧЫ ДАРЫЯА

● *Барымдаалыг рассказ* ●

Сара-Ыяш Бажында чайлагда аалга хүрээл болур, анда Тываның эки түрлүүлериниң бирээзи, бистиң Дөл сумуу чүүлдүг Дарыяа үйбай кээ дугайында чарны шала дыңнаан мен. Эвээш көргеш, ол хүн хой кадарар үлүг мен-ээ онаалаган, ынчангаш эрте-ле ыыштап кааскаш, шал-бөл чемненипкеш, аваадан чаңшөөредип алгаш, хураалче хирте-ле дээн мен. Бичии кижиниң кажыгайы аайлыг эвес, ол аалды ырааныктаа болза, Ламаның даймының алынга дораан келдим.

Ачам ынчан Хөл сумузунуң нам комитединиң даргазы болгаш аалга ховар орар кижи. Фронтучуну ол эртпээ экскелеп болду. Арай бижинирелдээ тевдим. Улус чыыглалак. Оны ажылдаш, даймнга киржип чоорааш тыва хөрээжен кижи кандыг болуур чүвел дээрген аажок-ла топтап көрүү, көрүм оолдар-биле ажыым аваалыпкан, оңу, «үзе кайгаар» чагып тур мен. Күү шинелдиг чымра түдүп алыр бөрттүг, шериг хөлүг, кара галыктаалыг, дүүт-сынын көөрүмге ортумак.

Чогум ыяшыг кончуг аяспаа эвес хүн турган чүве. Дарыяа үйбай ог даштында чыыглаан улус-биле чугаалажып, бичии уругларның 'Бажын сүйбагылаа, оларны чаптаар, мындыг.

Ада-чүрттүң Улуг даймынга киришкеш, тыва эки тураачылар чагып чедип келгеш, оон боттарының арбан-сумуларының даймы-биле ужуражылгалар организастап, фронтуга чоранның чоңга чугаалап, Кызыл Шеригге дузаламчы чыып турганының үезин ол.

Дарыяа (ыннан тывалар бот-боттүүнүң үүле аттарның аажыр турганнар болгай) мөңгүнүү чорбаанны черге келгеш, Хемчик-Бажының тайгаларын эргий көрүп, аалдың мурнуу талазынга Сара-Ыяш дээр аргага кежикаттарның, хөктериниң үзеңгилиг үүгү таалап дыңнал, кезээр охмакага чаттыраан хойну чаптап турүүн. Баглаашта кылчынарга чеде бергеш, оларның чаштарынга чеде бергеш, частыдып, сүйбагылаарга, олар кулактарын сүүреннедип, мурнунда оолчуг кижи билир эвес.

Фронтучуустуң чугаазы доозулган. Шимде шимээн, мыттаар кижи-даа чок. Сактырымга улуг карлыга-даа бергеш шиирээ. Ам чаа оларның дыңнаары сактынмышын, даймнгының чугаазында болдуушкуннар каравтарга чүрүттүнүп, хайыралыг амы-тынналын чарымаа бичии чаштарның, оларның келеринин алгы хемнеринге кулактарында дыңнаалаа-даа турду ышаан. А ыр улус арбак-турбас аъттанын мунгаалаш, хылыш быстыг чедемгелерин туташ, кижи көөр хөнү чок дайынналгы «чыыла шала-даа» олурдулар ыйнаан! Ахыраанымны, улуг улустуң көөрүмге, оларның чамдыктарны таанылыын топ тыртыпкан, а чамдыктары дыштерин кыймыраар измирин, каравтары ширинээ аварга» олаа олурдулар.

Дайын! Оңу кым деп кижи болдап тыпкан чүвел. Кандыг чүректиг-даа ёскө чүртче ширгүн кирип келгеш, оон улуг-биче чонуң кирези-лыдыг, үзелеңнигей бөөр чүвел ышаан? Фронтучуның чугаазы биле болдуушкун кижизи көрээн чүүлдүрүмүн хөлүй болзал, чүрттүн түрүм. Фашистерни чыыла шаа-ла турза! Мээң ол бодаалымны өөрүм оолдар база үзеңгилеп олургулаанын көөр.

Оон соонда оон-иосн улус айтыкпыглар салгылаан. Даравында Кызыл Шеригге белек бөөрн эгелээн. Эң-не кедүрүүшкүнүүр чоруктуң бирээзи ол турган чүве ийин.

Өөнүң ээзи кижи болгаш ынчанган ийикпе, Иргит Ламазаң даайым-на туруп келди:

— Бо хүн маңаа чедип келген уруугуң Дарыяаңчы чугаазын аажок-ла сонуургадым. Бо бистин Хөл сумузунуң Шивилиг чүрттүг Намырай аныяктың үүгү турган ышкаш чүл. Дайын-даага чораан, балыг-биштиң чок чаңын келгенин өөрүм, уруум. Калгаа дайынны чыыла шаа-вазынга бистин мурнубуста кижизи човаанның көөрүнүүр-дүр. Ам Кызыл Шеригге дузалаарга, ол черлериниң ажылдакчыларынга кижиниң аринызибле дөмей ролика маска кылып алгаш, чушкуузуурга кедип алыр кылдыр айтышкыны бергеш. Оңу 1973 чылда эгелеп, оон бээр бөлгээ-даа шаа-ла ышкыыр мааңалыг чаңгыс-даа кижиже халдавааң.

◆

Франчуз спецназистер ужуралга бала бир аппаратты по-годдоп ыыткаш, ужуругларының эргелеп дужаалаан: «Параваят дээ ол аппаратты сагып алгаш, ужуруп болуур. Оон мөңгүүр 20 аът күүштүг, бензинниң 12 литрин күүдә алыр, ыяшталгаа 5 шак дургузунда ужуруп болуур. Дүрүмнү шакта 35—40 км. Ол аппаратты оопгарыкка чүктеп алыр

ЧАРЛААЛДАР БІОРОЗУ

ӨӨРЕДИЛГЕЖЕ ЧАЛАП ТУР

Тываның сазыгның профтехучилишези 1990—1991 өөредилге чылында дараазында мергежилдер аайы-биле өөренир өөреникчилерни хүлээп алырын чарлап тур: үлеттүр, аъш-чем барааннарын сазыглаар сазыгжылар, контролер-кассирлер, повар-кондитер, пекарь-кондитерлер.

Көдээ черлерде чүрттап турар 10 класс эртемниг, 17-30 хар назылыларны хүлээп алыр. Түскай мергежилдер аайы-биле өөренир хуусаалары повар-кондитер — 1 чыл 10 ай, пекарь-кондитер — 1 чыл 5 ай, үлеттүр болгаш аъш-чем барааннарынга сазыгжылар, контролер-кассирлер—1 чыл.

Билдиринишкинге дараазында документилерни кожар: ортумак эртемнинг дутайында аттестат, паспорт, райпо, сельпо, рабкоон баштаар черлериндеп чорутkан бижин, 3×4 см хемнээлиг 5 фотоорук, № 086/У формага дургаан эмчи шынныгазы.

Хүлээп алыр комиссия 1990 чылдың июль 2-ден август 15-ке чедир ажылдаар. Өөренип киргелер-биле киржи сүүшүг-биле беседалажыкшыларны эрттирер. Училищеге өөренип киргелерни сыналганнарга бажыннарынга-аарестеринге дыңнаазыныш киннарны чорудар.

Ай санында 70 рубльдан стипендиязын төлээр, чүрттүүчер хереглээннерни общежитие-биле хандырар. Училищеге өөренип турган үезин ниитү күш-ажыл стажынга кирер таныар. Училищени доозкан херегленнилер кооперацияның шугумунга ийи чыл албан ажылдаар.

Училищеның адресиг: Кызыл хоорай, Щетинкин, Кравченко. 41, телефоннар: 2-55-07, 2-38-54.

1990 чылдың июнь 1-3 хүннеринде театрга В. Көк-ооллуң «Хаймараан бот» деп шинээн көөрүн күзээннерге республиканың районнарының үүредилгечилеринден коллективтиг чагыларын Тываның хөгжүм-шин театры хүлээп ап турар. Районнарның чүрттакчыларындан чагыларны чүгле май 15-ке чедир хүлээп алыр. Шинииң каш катап болуур киргеш чагыларын хамааржыр болгаш санын театр боттары тодаралыр.

Транспорт болгаш аалчылар бажыны-биле театр хандырбас.

Ол ышкаш 1990 чылдың сентябрьда Ч. Ондарның «Хаңгыр истер» деп шинээнге болгаш өскө-даа шиирлерге чагыларны хүлээп ап турар. Чагыларны бижимел-биле хүлээп алыр.

Театрның адресиг: Кызыл хоорай, Ленин кудумчузу, 23. Хөгжүм-шин театрының телефоннары: 2-35-58, 2-11-27, 2-49-25.

БУДУРУЛГЕЛЕРНИҢ, ОРГАНИЗАЦИЯЛАРНЫҢ, КООПЕРАТИВТЕРНИҢ УДУРТУКЧУЛАРЫНГА

Бичии уругларга буян болур улус байырлалды организастаар талазы-биле дуганы чедиперин комсомол хоорхомунуң чанында аныяктар организацияларының болгаш каттыжыышкыннарының «Надежда» («Надегел») ассоциациязы силерден дилеп тур. Ол байырлал 1990 чылдың июнь 1-де Кызыл хоорай парламентының орукторугга, шөлүүгештериниге, а кежээ — «Хүреш» стадионга болур.

Дараазында чүүлдерни силерден ассоциация дилеп тур:

— байырлалды эрттирериниге керектиг акша-херектиниң чүрттээлга-социал баячыышкыннар ассоциациязының № 700010 агаар санында шилгидерин;

— байырлалды организастаарыңга транспортту бээрин;

— чазанылга, хаастаалга болгаш өскө-даа ажылдарны кылыышкыга дузалаарын.

Байырлалга болеткедиин болгаш оон үезинде чыгыынган бүгү акша-херектиниң Уругдар бажынынга, школа-интернатка, өскүс уругларга ээвээш хандырыглалыг өг-бүлелерге дузаламчы кылдыр ажыглаар.

Тайылбырны дараазында адрести ёзугаар ап болуур: Кызыл хоорай, Ленин кудумчузу, бажың № 41, Аныяктар ажыы, телефону 2-25-62.

«Надежда» ассоциация.

Хүндүлүг номчукчулар, силерден ыяшлыг дилеп кылып ор мен. Мөңээн ийи дуңмам («Т-62»-ле болгу) чүрүүн Карагандажке 1989 чылдың мартта үлеттүрүлүп алыры-биле чорутkан мен. Чүрүк ол-да чылыг ажыы айда келди. Өртээн төлээш, ап алгаш, чазыптырымга өскө чүрүк болган. Ол чорукта ниитизи-биле чеди киижи бар. Аныяк чүрүүнүң хоюнда бичии оол бар, үш оол, үш үрүг — чеди киижиниг чүрүк болган.

Мээң дуңмаларым аныяк улус, үрүт ында көк шөлээ хөйленнинг. Мээң дуңмаларым чүрүүн база өскө-бир киижилер чыыр кылдыр чорудукта боор деп идегүүн, бо чарлалды солунда бердим. Ынчангаш чүрүк тыпты берзе дараазында адресче чорудуп коруңер. Силерниң чүрүүнарны бүгү чорудуп бээр мен. **Адрезиң бо: Өөр район, Хандагайтыг суур, Ленин кудумчузу, бажың 13. Дараклап Күрзеевна Достай.**

Бора-Тайганың ортумак школазының 1982 чылдың июнюнда Урама Сарыг-оолдуң Ховалыгга тывысканы Б сериялыг № 823011 аттестатының читкенин барымдаалаш, ону күш чок деп санаар.

Телевидение

МАЙ 12

БИРГИ ПРОГРАММА МОСКВАДАН

6.30 120 минута. 8.30 Аваң, ачам база мен. 9.00 «Булактар». 9.30 «Чыл үелери». Май. 10.30 «Бурда моден» сүмелеп тур...» 11.00 «Партнер». 11.30 Шүлүк чогаалы. В. Фирсов. 11.45 Тиилелгениң 45 чыл болганынга. 8 сериялыг уран-чечен телефильм. «Тура халышкын төнгүзүү» 1-2 сериялары. (Чехословакия). 14.10 «Бүзүреңнер база болза, элдептиг» 15.10 К. Кийск режиссёрнуң фильмнери. «Оруккa чораан, хая корүң». 16.55 «Советтер: эрге-чагыргаңы холга алганы». 17.25 Объектив. 18.00 Делегей панорамазы. 18.45 Мультфильм. 19.00 Ю. Саульский композиторнуң чогаадыкчы ажылынын кежээзи. 21.00 «Үе». 21.30 Чүгүла интервью. 21.40 В. Славкин — «Аныяк кижиниң үдүт уруу». Фильмнин. 23.20 Дизи Гиллеспинин (АКШ) концерти. 01.00—01.25 Медээлер.

ИЙНГИ ПРОГРАММА МОСКВАДАН

8.00 Эртенги гимнастика. 8.15 Фильм-концерт. 8.55 Эки-дедешкен республикалар хөлүүбилиистиказы. Барымдаалыг фильм «Частың баймралы». 9.15 «Пин» демдек адаа биле.

КЫЗЫЛДАН

12.30 «Агар санным дугаарым 707301». Тываның үрүүлер фондузунга тураскаатkан ачы-бүян чедирилгезинин дамчыдылгазы.

МОСКВАДАН

18.30 «Сатурнче» орук» Уран-чечен фильм. 19.50 Орус улустуң мырлаан Л. Иванова ырлаан. 20.00 «Тамчыктыг үннер, чаштар!». 20.15 СССР-ниң Дээди Советиниң сессиязында. 21.00 «Үе». 21.30 «Каткы бажы каткан эвес». С. Альтов чогаалчының бенефиси. 23.00 Бүт бүмбүү. СССР чемпионаты. ЦСКА — «Динамо» (Москва). 00.50—01.15 Делегейниң чазаг-тевге маргылаазы.

ҮШКҮ ПРОГРАММА МОСКВАДАН

12.30 Видеоканал «Совет Россия». 15.00—18.30 Видеоканал «Кады ажылдажыгга»

КИНО

МАЙ 12-ДЕ

«НАЙЫРАЛ»: «Аңаа-да Америка» 10.00, 12.20, 14.40, 17.00, 19.20. Видеозал: «Бүгү талабиле күштүг» (Индия, 9 сериялыг). 10.30, 15.10, 19.50. «Үениң агыны-биле» 12.50, 17.30 шактарда.

«ПИОНЕР»: «Плуто» дээн мультфильм 11.00, «Граф Монте-Кристо» (2 сериялыг) 17.00, «Танцыла, танцылаал кор» (2 сериялыг) 20.00. «Өлүмүг сүрүшкүм» (2 сериялыг) 17.00 шактарда.

«КАА-ХЕМ»: «Чөө» «Ук метечизин» 14.00, 17.40. «Үргедээшкин» 15.50, 19.30 (үзелекан) шактарда.

«ВОСТОК»: «Өг-булеп» (2 сериялыг) 14.00, 19.40 «Рокк» хевкрде халаап» (2 сериялыг) 16.40 шактарда.

СОНУУРГАКТАРГА

ЧАҢНЫКТЫ БЕЛЕН ТООВАС

Чаңныкты хамаанчок, дээр дииниргээринден бөгүн баш сүгар чер тыныйн бааш улус турар. Шынап-ла, чаңныкты чеже хире күш бар дээр силер. Ынчалза-даа чаңныкты дүжүрге-даа, дириг артар улус турар. Америкада аста-ыяш дарыалы бир үүжи бар. Аңаа чаңныкты 7 катап дүжүнген. 1942 чылда чадыяктан оон будуңун улуг өгээ үстүп хаяган, а 1969 чылга карактарының хирбиктери эрттенгеш, оон соонда бир чыл болганда, силегей талазы эргежип ишти хилгайын каан. 1972, 1973 чылдарга Сакыының дүгү эрттенгеш, 1976 чылда даамалдың макпалчыын үреп каан, 1977 чылда ишти биле хөрээнге чаңныкты дүшкен, элээн балыгланган.

АЛГЫШ-КЫРЫШ ҮНГЕНДЕ

Канадада Шиңшинната хоорайның ыяшталга ажылынын аргазын өскерткен. Шиңшинаты өг-бүле эелериниң аразында алгыш-кырыш, чогуш үндүрер чорукту сокпадырының кырында келген. Бажыннарында алгыш-кырыш үндүргеш, оон шуут өлүү-чидимге-даа чарлыр-даа ужурга таваржырын ыяшта аргаа чоганнадырының ажылдакчылары эки билир.

Шиңшинаттың эелиевжиндери ам мынчаар апарган: ашак-кадай кырышкан, чогушкан дугайында мелээ алгаш, оларның бажынынга келгеш, бажың сирбектешкен, кырышкан-чогушкан ашак-кадайже-даа сагыш салбайн, келген дорааннга оларның соодукчуларын ажыкташ, ында бар белен чемнн чип-ле эгелээр.

Полиция ажылдакчылары оларның амданныг чаагай чемнн чеп-ээрел чокка чип эгелей бээрге, чокшуп турган ашак-кадайның баштай-ла үнү чидер, ангалай бээр. Оон соонда бот-боттүүнче көрүшкеш, кайызы-даа каттыжыпла эгелээр.

ЧААН ДЕНЗИЛИГ ЭЗИР

Аавартыктадан эртемденнер мурнуунда безин бодавайн турганы аажок улуг куштуң сөөгүн тыпкан. Амгы үеде эзирлеп, ол кушка боллаарга, аңаа бора-шинжек хире кестүр. Майкл Эдборя деп специалистиң санап турары-биле алыр-га, шак ол куш 46 миллион чылдың мурнунда чүрттээн төлээн, бедии 3,6 метр, денизии аныяк чаанныы-биле домей, буттары дыка үзүн, бажының хемчээли аттыынган безин үлүг. Дүмүүү эзирнин ышкаш. Эзир биле страус хевирелиг ол кушпун чалгынын чедип, ынчангаш ужуп шилээнге турганзыр дээ, эртемденнер ында 50 хирени казып тып алыр.

Ол эмтеттээр чамгыс чүге кыптыл шуулп кыралып өлүпкөн ол? Шөг шээнде аңаа улуг онгарга кижинден-даа дүмей чылыг суг чыткан. Бирээки-ле 10 тонна дөмейлиг мамонтулар оон сыг ижер дээш келгеш-ле, дөң дошкуг онгарган дээрге үнүп чаттаан, эмза эштеп өлгеннер. Специалистернин санап чыптыктарын-биле алырга, олар бодаа кыптыктыкла аңаа амытаннар болгаш.

◆

Иланнда бөгээлиг пасы бар. Оң аралтын кижиже түүлө эртпээн кезип ийип хаалыр. Оны бармаалаашкын түүлей камгалал чечелгенин дирекциязы арга-арыгдан ары чыгыри барып чыыр улуска, натуралистерге, ол черлериниң ажылдакчыларынга кижиниң аринызибле дөмей ролика маска кылып алгаш, чушкуузуурга кедип алыр кылдыр айтышкыны бергеш. Оны 1973 чылда эгелеп, оон бээр бөлгээ-даа шаа-ла ышкыыр мааңалыг чаңгыс-даа кижиже халдавааң.

◆

Франчуз спецназистер ужуралга бала бир аппаратты по-годдоп ыыткаш, ужуругларының эргелеп дужаалаан: «Параваят дээ ол аппаратты сагып алгаш, ужуруп болуур. Оон мөңгүүр 20 аът күүштүг, бензинниң 12 литрин күүдә алыр, ыяшталгаа 5 шак дургузунда ужуруп болуур. Дүрүмнү шакта 35—40 км. Ол аппаратты оопгарыкка чүктеп алыр

13 МУҢ ЧЫЛДА ЧЕТЧИР КУРЛАВЫР

Пентагонуун (Шериг министерствозунуң) курлавыры—артык дезектер, янзы-бүрү дериг-хереклер 30 миллиард доллар боон турар деп АКШ-ның демократтыг партиязының чагыы-биле тускай шинчилекчилер мындыг түннелди үндүргеп. Ол курлавырларның араазында керей дайынының соонда бээр складтарда чыдар 150 муң чылыг чүвүрлер база бар.

Оон ангыда, Ф-14 деп самолёттарының ужудукчуларында херек тускай картэлар 12 муң чылда безин четчир болган. Чепсектиг күштериниң складтарында артык идик-хеп болган ёскө-даа чүүлдер тырлыш чыдарындан чамдыкта херек чүүлдерни тып алырга безин бергелеп турар. Эң ылаңгыя америк шеригге 80 муң маскарад-четки херек апаарга ону дыка үр үе иштинде дилеп келген.

Стокгольмда «Дагенс индстер» деп солундан.

БОЛГАР КЕЗЕР ЭМЧИЛЕРНИҢ ЧЕДИИШКИНИ

Болгарияда тудуш төрүттүнген ийистерни ангылап кезер талазы-биле бирги келиишкинни чедиишкиниг эрттирген. Ол ийистер хөрек болгаш иштинин үстүү талаалары тудуш төрүттүнген. Шиичилелдерниң түннелинде оларның организмнеринин тургузуу эки, түгле баарлары чангыс аай тудуш болган.

Софияның эмчи эртемнериниң академиязының чанында уругларның кезер эвилелгезиниң салбырының эмчилери ийистерни ангылаар талазы-биле кезиишкинни кылган. Кезер эмчилерниң мурнунда баарны ангылап кезериниң айтырыны бергелээшкинге таваржып турган. Ийистерниң бирээзи Ангел аттымнга баарның үштүн ийи кезиин, ескези Илиянга баарның ээзээ кезиин арткан. Ынчангаш аңаа ам база катап кезиишкиниң кылырын бодап турар. Ындыг-даа болза, оон амгы үеде байдалы нарын байдаазы.

Ийистерниң иезн Цвайка Григорова 23 харлыг, Банка хоорайның чурттакчызы. Григоровтарның ог-бүдезинде ийи харлыг уруглуг.

ЧУРУКТА: ийистер кезиишкин мурнуу чарлында

БТА—ТАСС фотозу.

667000, Кызыл хоорай, Красноармейская, 100

Индекс 54241

Редакторнуң оралакчызы

А. С. ДЕМБИРЕЛЬ

ТЕЛЕФОННАРЫ: ◆ редактор — 3-43-34; ◆ оралакчылары — 3-33-91; 3-34-17; ◆ приемная — 3-34-26; ◆ харыысалгалыг секретарь — 3-34-92; ◆ оралакчылары — 3-45-93. Киндистер: ◆ партийжи амыдырал — 3-36-82; 3-36-25; идеология — 3-34-57; ◆ совет тургузуу — 3-34-98; 3-41-23; ◆ үлетпүр — 3-34-49; 3-36-73; ◆ агроүлетпүр — 3-41-16; ◆ культура — 3-39-15; ◆ информация — 3-37-11; ◆ чагаа киидизи — 3-39-03; 3-34-39; ◆ очулга — 3-34-93; корректорлар — 3-37-11; ◆ үндүрүкчүлер — 2-27-41; ◆ солун келбейн баргана — 2-32-75; ◆ бухгалтерия — 3-43-41.

Чылда 300 катап тнер. Хемчээли 2 парлалга амадыы

Тираажы 28000 экз.

Тыва АССР-ниң Ноян үндүрер чер. полиграфия болгаш ном садыының керектеринин талазы-биле күрүне комитединиң типографиязы. Кызыл. Щетинкин болгаш Кравченко кудумчузу, бажың № 1.

Чагыг № 412.

ТС—00534.

Тувинская республиканская БИБЛИОТЕКА им. А. С. Пушкина

Бүгү чурттарның пролетарийлери, каттыжыңар!

ШЫН

СЭКП Тыва обкомунуң, Тыва АССР-ниң Дээди Совединиң болгаш Министрлер Чөвүлелиниң органы

1990 чыл
май
13
№ 111 (14311)
воскресенье

1925 чылдан уеверленнип чоруптар
Өртээ 3 кеп.

Россия Федерациязының область солуннарының редакторларының айтырыгларынга В. И. ВОРОТНИКОВТУҢ харыылары

Россия Федерациязының улус депутаттарының удаваа болур Съездизин-биле холбаштыр республиканың чамдык область солуннарының редакторлары элээн каш айтырыгларга харыылап бээрин РСФСР-ниң Дээди Совединиң Президиумунуң Даргазы В. И. Воротниковтан дилээнивер.

Л. А. Бубенцов, «Ивановская правда» солуунуң редактору. Виталий Иванович, республиканың Дээди Совединиң муруулугары составының ажылчорудулгазының түннелдерин кайчаар үнелеп турар силер? Катап сонгучкан улус депутаттарының шынар талазы-биле арга-шинээн кандыгыл?

В. И. Воротников. Мээнизиннге алырга, Россияның чаа депутат корлуу бистиң республиканың сонгучкуларының сеткил-хевүүн боттуу-биле илергейлеп турар. Россияга инак болгаш ынчу үениң байдалдарынга үгле ажылдаарын күзээр эвес, харын-даа практиктиг ажыл-херек кырынга боттарын төлептинг көргүскен, песелдеге дүүштүр ажылдап шыдаар кижилерни Россия Федерациязының удурутулазынга көнүп олар күзеп турарлар.

Ажыы-биле чугаалаарга, хоозун хөй-ле кыйгырыглар салыр, а оларны боттандырар дээш орта чүве кылбас кижилерден чоннуң хевүү калган. Чон болза бистиң хөй национальдыг Россиявыска быжыг корум-чүрүм, даартаны хүнге улам дүүрелдиг чорук турарын-на күзээр. РСФСР-ниң улус депутаттарының дөй кезии ынчалдыр санап, боттарының шилилгезинге Россияның сонгукулары часпаан дээрзин олар ажылы биле шинчылдар боор деп бодай-дыр мен.

Чаа депутаттарның арга-шинээзин оласның мурунда ажылдың туралыг дээш ... деннеп кергенинің ажыы бар бе? Ам од дугайында каш сос. Болдуюп эрги составы-биле республика парламентиин эде тургустунуушкунче опуктү ажылдың, иженчи баштайгы сорулгалар Конституцияга боттуг эдилелер дээш шинчылдар, ындыг янзылыг чаартыкты элээн хөй хоойлуларны ол хүлээп ап шыдаан. Эң-не демократчы сонгуулга дугайында хоойлуну бис-а олар хүлээп алган, квоталарны болгаш хөй-хөй кызыгаарлаашкыннарны чүдэ сонаан. Ынчалзажок чаа состав улам-на шимчеңгир болгаш илепкейлиг болгай турар ужурлуг.

Г. А. Сасса, «Советская Сибирь» солуунуң кол редакторунуң орлалакчызы (Новосибирск хоорай): Виталий Иванович, «Совет Россияның улустарынга» СЭКП ТК-ниң Россия бюрозунуң, РСФСР-ниң Дээди Совединиң Президиумунуң болгаш Министрлер Чөвүлелиниң кыйгырыы РСФСР-ниң улус депутаттарынга кандидатураларны чугаалаашкынга, программаларын тургустунгаларынга кандыг салдар чедиргенин?

В. И. Воротников. Сонгуткан улус депутаттарының сонгулга мурнуундагы программаларын аналиэтеп көөр болдуунза, оларның хөй кезии кандыг-бир үениң-биле кайгыгырыының кол негелдеринге дүүштүр шилилгелиг болгаш үеэлиг ажылдарны чорудуп турарлар. Ынчангаш чижээ, Казанны, Махачкалага, Уфага дээш, оон-даа өске черлерге бот-тускайлаң болгаш хамаарышпас чорукка кандыг-бир негелде үнүп келбес дээрзинге магадылаа РСФСР-ниң Дээди Совединде бар бе?

В. И. Воротников. Айтырыгны ынчаар тургузарынга бүрүү-биле эптешпес кижи-дир мен. Силерниң бот-тускайлаң болгулуңга «негелде» деп чугаалап турар үүлүлер болза, бүрүзүнүң хоойлу-дүрүм ёзугаар эргези-дир... Оны кандыг хевирлиг ылередири өске херек. Бир эвес чугаа чурттуң бүзүн-бүрүн чоруун хевээр артыкларының магадылаалаарынга дугайында айтырыг дика чидирбес. Чурттуктуг дөө кажаннгыралар хамаг турар. Ол айтырыгнга шинтипирлээрин ынчаар көрүп турар силер?

В. И. Воротников. Россияның Коммунистиг партиязын «тургузар» болгаш «тургустаас» дээрзинниң дугайында бадылаашкыннар янзы-бүрү боол турар. Ынчангаш Россияның коммунистериниң конференциязы ол айтырыгларны ыяк чугаалажып көөр деп бодаар мен... Ынчалза-даа ССРЭ-ге партиянның чаңгыс эви тон эргежок чугула дээрзинге хамызы-биле бүзүрээр кижи мен.

Ынчалза-даа Россияның коммунистериниң конференциязы Россияның Компартиязын тургузарының дугайында шинтипирин хүлээп алыр деп бодаар мен, чүге дээрге амгы үеде ындыг бодал чайып турар...

Сөөлгү айларның болгуушкуннарын ... ындыг бүрүзүн улам быжыктырган.

В. В. Кордов. Национал айтырыы — херек кырында бистин чурттуң келир үеде бүдүн-бүрүн болурунуң болгаш Россия Федерациязының база бүдүн-бүрүн чоруунуң айтырыы болгай. Ынчангаш чижээ, Казанны, Махачкалага, Уфага дээш, оон-даа өске черлерге бот-тускайлаң болгаш хамаарышпас чорукка кандыг-бир негелде үнүп келбес дээрзинге магадылаа РСФСР-ниң Дээди Совединде бар бе?

В. И. Воротников. Айтырыгны ынчаар тургузарынга бүрүү-биле эптешпес кижи-дир мен. Силерниң бот-тускайлаң болгулуңга «негелде» деп чугаалап турар үүлүлер болза, бүрүзүнүң хоойлу-дүрүм ёзугаар эргези-дир... Оны кандыг хевирлиг ылередири өске херек. Бир эвес чугаа чурттуң бүзүн-бүрүн чоруун хевээр артыкларының магадылаалаарынга дугайында айтырыг дика чидирбес. Чурттуктуг дөө кажаннгыралар хамаг турар. Ол айтырыгнга шинтипирлээрин ынчаар көрүп турар силер?

Х. А. Баладжиян, Ыракы Чөөн чүкте шериг округунуң «Суворовский натиск» солуунуң редактору. Виталий Иванович, Россияның тускай догуннаашкынын чыгган, чамдык документилерни, оларның киитизе процедуразын, ол айтырыгларының талазы-биле төлевилелдерни быжырымалыг ажылдап кылган.

В. М. Калинкин, Ыракы Чөөн чүкте шериг округунуң «Суворовский натиск» солуунуң редактору. Виталий Иванович, Россияның тускай догуннаашкынын чыгган, чамдык документилерни, оларның киитизе процедуразын, ол айтырыгларының талазы-биле төлевилелдерни быжырымалыг ажылдап кылган.

Конституцияга боттуг эдилелер дээш шинчылдар, ындыг янзылыг чаартыктыг элээн хөй хоойлуларны ол хүлээп ап шыдаан. Эң-не демократчы сонгуулга дугайында хоойлуну бис-а олар хүлээп алган, квоталарны болгаш хөй-хөй кызыгаарлаашкыннарны чүдэ сонаан. Ынчалзажок чаа состав улам-на шимчеңгир болгаш илепкейлиг болгай турар ужурлуг.

Г. А. Сасса, «Советская Сибирь» солуунуң кол редакторунуң орлалакчызы (Новосибирск хоорай): Виталий Иванович, «Совет Россияның улустарынга» СЭКП ТК-ниң Россия бюрозунуң, РСФСР-ниң Дээди Совединиң Президиумунуң болгаш Министрлер Чөвүлелиниң кыйгырыы РСФСР-ниң улус депутаттарынга кандидатураларны чугаалажып тургуш, программаларын тургустунгаларынга кандыг салдар чедиргенин?

В. И. Воротников. Силерниң бодалыңарга каттыжып турмен. Амгы үеде ажыл төлевиннрин девискээрлер аайы-биле таарыштыр шинтипирлээрниң конденсациялыг төлевилелиг чазак черн ажылдап кылган.

Ынчангаш чижээ, Казанны, Махачкалага, Уфага дээш, оон-даа өске черлерге бот-тускайлаң болгаш хамаарышпас чорукка кандыг-бир негелде үнүп келбес дээрзинге магадылаа РСФСР-ниң Дээди Совединде бар бе?

В. И. Воротников. Ынчангаш Россияның коммунистериниң конференциязы ол айтырыгларны ыяк чугаалажып көөр деп бодаар мен... Ынчалза-даа ССРЭ-ге партиянның чаңгыс эви тон эргежок чугула дээрзинге хамызы-биле бүзүрээр кижи мен.

Ынчалза-даа Россияның коммунистериниң конференциязы Россияның Компартиязын тургузарының дугайында шинтипирин хүлээп алыр деп бодаар мен, чүге дээрге амгы үеде ындыг бодал чайып турар...

Сөөлгү айларның болгуушкуннарын ... ындыг бүрүзүн улам быжыктырган.

В. В. Кордов. Национал айтырыы — херек кырында бистин чурттуң келир үеде бүдүн-бүрүн болурунуң болгаш Россия Федерациязының база бүдүн-бүрүн чоруунуң айтырыы болгай. Ынчангаш чижээ, Казанны, Махачкалага, Уфага дээш, оон-даа өске черлерге бот-тускайлаң болгаш хамаарышпас чорукка кандыг-бир негелде үнүп келбес дээрзинге магадылаа РСФСР-ниң Дээди Совединде бар бе?

В. И. Воротников. Айтырыгны ынчаар тургузарынга бүрүү-биле эптешпес кижи-дир мен. Силерниң бот-тускайлаң болгулуңга «негелде» деп чугаалап турар үүлүлер болза, бүрүзүнүң хоойлу-дүрүм ёзугаар эргези-дир... Оны кандыг хевирлиг ылередири өске херек. Бир эвес чугаа чурттуң бүзүн-бүрүн чоруун хевээр артыкларының магадылаалаарынга дугайында айтырыг дика чидирбес. Чурттуктуг дөө кажаннгыралар хамаг турар. Ол айтырыгнга шинтипирлээрин ынчаар көрүп турар силер?

Х. А. Баладжиян. Ынчангаш Россияның Компартиязын тургузарының дугайында айтырыгны ынчаар тургузарынга бүрүү-биле эптешпес кижи-дир мен. Силерниң бот-тускайлаң болгулуңга «негелде» деп чугаалап турар үүлүлер болза, бүрүзүнүң хоойлу-дүрүм ёзугаар эргези-дир... Оны кандыг хевирлиг ылередири өске херек. Бир эвес чугаа чурттуң бүзүн-бүрүн чоруун хевээр артыкларының магадылаалаарынга дугайында айтырыг дика чидирбес. Чурттуктуг дөө кажаннгыралар хамаг турар. Ол айтырыгнга шинтипирлээрин ынчаар көрүп турар силер?

В. И. Воротников. Ынчангаш Россияның коммунистериниң конференциязы Россияның Компартиязын тургузарының дугайында шинтипирин хүлээп алыр деп бодаар мен, чүге дээрге амгы үеде ындыг бодал чайып турар...

Сөөлгү айларның болгуушкуннарын ... ындыг бүрүзүн улам быжыктырган.

В. В. Кордов. Национал айтырыы — херек кырында бистин чурттуң келир үеде бүдүн-бүрүн болурунуң болгаш Россия Федерациязының база бүдүн-бүрүн чоруунуң айтырыы болгай. Ынчангаш чижээ, Казанны, Махачкалага, Уфага дээш, оон-даа өске черлерге бот-тускайлаң болгаш хамаарышпас чорукка кандыг-бир негелде үнүп келбес дээрзинге магадылаа РСФСР-ниң Дээди Совединде бар бе

Тыва АССР-ниң Дээди Совединиң чедиги чыыжының бирги сессиязы

ЧАЗАК КЕЖИГҮННЕРИ КЫМНАРЫЛ?

(Төнчүзү. Эгези 1-ги арыда).

И. С. Конгарның кандидатураазы сайгарыл тура доктаганнар. Кандидатураны сессияга сүмелээрде доктаамал комиссия ажылды сегизеринии шын шүүлге үлегелиг оон программазында бар-дыр дээрзин демдеглевишаан, кандыг-даа албан черинге айтырыг тургузарда, негелдээр, шинтирлиг болуруи анаа күзээнир. Депутаттарның айтырыгларынзан, саналарындан алгаш көөрге, школалаар тудуунче, оларның материал-техниктиг базазын бижыглаарынче, башкы кадрлар-биле, ылангыя кезээ черлерде орус, даштыкы дыл башкыларыбиле школаларны бүрүн хандырарынче кичээнгейлиг үлегаары негеттинии турар. Школа септелгезинге ажыглаар акшаны ада-иелерден чыын турар практиканы ! депутат **В. У. Хомушку** бүрүү шаакай. Айтырыглар, саналар эвээш эвес болган. Чижээ, улус депутады **К. А. Бичелдей** сес алгаш, Н. С. Конгарның талбынзан кылдыгган: оон чүүлдериниң барын демдеглевишаан, улус өөредилгезинде бар чамдык четпестерни оон туруштуг эвес чоруу, чөленишкинерни-биле холбавышаан, кандидатураны деткиринден дазагалаван.

Улус өөредилгезинде чезеречетпес чүүлдерни демдеглеп, деннештир салып турган, Н. С. Конгарның кандидатураазы депутаттар чажыт бадылаашкын дазызымиче киргеп.

Оон соонда, Тыва АССР-ниң Министрлер Чөвүлелиниң Даргазы Ш. Д. Ооржак сес алгаш, Тыва АССР-ниң Телевизение болгаш радио дамчыдыгзының талазы-биле күрекомитеттиң даргазынга **Т. Ч. Салчакты**, Тыва АССР-ниң Күрүнеңиң аймак чок чорук комитединиң даргазынга **В. Н. Федосеевти**, республиканың Күш-ажыл болгаш сошиал айтырыглар талазы-биле күрүне комитединиң даргазынга С. Б. Ондарааны, Туранстер [illegible] И. Ф. Моллиевті.

Тулуг хемчээл талазы-биле күрекомитеттиң даргазынга **Б. Д. Баймр-оолду**, республиканың Бойдус камгалалының күрүне комитединиң даргазынга **М. Е. Абрамовту**. Ном үндүрер чер, полиграфия болгаш ном сатыының керектеринии талазы-биле күрекомитеттиң даргазынга **М. М. Сүге-Маадырны** сүмелээн. Ол кандидатуроларны бүгү талалыг сайгарып көргеш, депутаттар оларны чажыт бадылаашкын дазызымиче киргеп.

Улус өөредилгези, эртем, культура болгаш күш-культура талазы-биле доктаамал комиссия Күш-культура болгаш спорт талазы-биле күрүне комитединиң даргазының албан-дужаалынга **Н. А. Авдеевтин** кандидатураазы сайгарын тура, республиканың Дээди Соведиге сайгарып көөру-биле ол кандидатураны кинобес деп шиитпирни алгаш. Ол дыннаазыг соонда Н. А. Авдеев бозунуң кандидатуразын дүжүргеп.

Чажыт бадылаашкынчаанының түнелеп-биле Тыва АССР-ниң Министрлер Чөвүлелиниң Даргазының орлуу-чорукчулары, Күрүнеңиң аппаратының даргазынга **А. А. Мельников**, оралакчыларынга **В. А. Парунин, В. П. Болбат, Д. С. Монгуш**, республиканың Министрлер Чөвүлелиниң Даргазының оралакчызынга **В. Б. Салчак** томуйлаткан.

Үстүнде адаанывыс кандидатуралараа хамаарышпыр — ханызында киргеп кандидатуралар — **М. Е. Абрамов, Н. В. Сизых, П. Н. Хомушка** оларның өскелери — чажыт бадылаашкынның түнелеп-биле чавак кежигүннериниң томуйлаткан.

Саналга комиссиязының хуралының протоколун сессия бадылаан болгаш П. Н. Ходыреттиң кандидатуразын база катап сайгарып көөр дээн Тыва АССР-ниң Министрлер Чөвүлелиниң Даргазы Ш. Д. Ооржактың саналын үзүп, оон кежигүннээн данзыдак хүлээп алган. Республиканың Дээди судунуң улус төлээлериниң базы анаа сонгаан.

Тыва АССР-ниң девискээринге чаа кодээ Совет тургузар эргелейниң Дээди Советтиң Президиумунуң Чарлыын сессия бадылаан.

Тыва АССР-ниң Дээди Совединиң чедиги чыыжының ийиги сессиязын белеткээр талазы-биле айтырыгларны депутаттар чугаалашкан. Оон ангыда, сессияның ажыл-чорудуунуң үезинде депутат этникаңы сагыыры-биле холбашкан чамдык айтырыгларны сессияга сайгарып чугаалажыын киргеп.

Сессияның хуралынга Тыва АССР-ниң улус депутаттарындан киргеп негелдээрии анаа могумчалыг харыы бээр кылдыр оларны он талазы-биле харысалгалыг удуртукчулаарже шилчиткеп.

Тыва АССР-ниң Дээди Совединиң чедиги чыыжының бирги сессиязы ажыды оон-биле доозкан.

Сикрикиаа ЧООДУ,
Вера КУУЛАР.
(«Шынның» тускай корр.).

ИНТЕРНАЦИОНАЛЧЫ ДӨСТЕРИВИС

● Төөгү, амыдыралдан чижектер ●

(Төнчүзү. Эгези № 104 «Шында»).

Оон ажы төлү — алышкыдыр, улбаңналыр, чоргаарыл бис. Невис — Канскай тайга, делегдеп дестуг кижи дээрзин бөгүн чугаалап-даа болур-ла мынаан. Аваавыстың ышкаш дыл-чүүзе аянга, ам [illegible] чоруурумга, Хемчик, Мөгең-Бүреп бажының чамдык алтай уктуг кижилеринде, Баян-Өлегейниң тываларында бар боор чүве-дир. Мөңгүн-Тайгага тыва-алтай литература хүннеңи эртип турда, адалыларывыс А. Адаров, С. Малитов, А. Самунов мени: «Сээң чугааның биляп алыры биске чиик-тир» —дишкилээрге, чөвсүнген мен. Аваавыс мынчаар мөлээп чораан:

Алдан ала төнген болза,
Алаак сыңмас туру деп бе?
Алтай, тыва төнген болза,
Аралажып чору деп бе?

Мөңгүн-Тайганың кадык камгалалының, улус өөредилгезиниң төөгүзүнде орус Кондрашова, украин Скроб, хакас Саганкова мышкаш эмчилер, удмурт Горбушин, хакас Ташпандинов, татар Рафик, орус Колодяжная чергелиг хей-хей кайгамчык башкылар бүүнниг истерии артыргаан. Оранның тоогу, культура тураскаалларын шинчилээринге кескү орус эртемденнер Л. Потапов, А. Грач, алтай П. Каралкин, бистин чангыс чер-чурттуувус Каксаан-Иргит Самбуу улуг улуг-хуузун киргеннер.

Школага баштай келгенимде, Маруся эмчи бистиң бажың, өрээл айны-биле кожавыс болу бергеп, кедергей чараш, эрес-даа кыс турган чүве. Дайын-даа доозулган, ынчам, бараан аймаанын ховартаанын мынчангы көлээге безин билдинкеп тургап. Эң-не ховар, чугула чүүлдерни чүгле карточка-биле сөлөр турганын утпаан мен. Маруся тоор эвес, доңуроган агнаак өдүп садын алгаш, чиг культурга дуза-лаш бовап, хаарыл чиликеп, артыш-биле мени база «сө» чемгерип каап, бир аътты мунган, өскелиң четкеп келгиндээр аракгар-биле эм-таачыг эчимээр сумкалыг [illegible] чалгаарга чалгаглеже хаптап. Мен [illegible] чем дүүлүп, [illegible] дүүлүүр дээп бөл-ле бажың өзүп дег, кежээргеш, дузаарган турар мен. Маруся келгеш, ажок амыралап, тенмакта ашпы чок — аътты могап, ылаек үзүлгенинден хевенирг пес хөректээжин, башта аржыылыл-даа үштүп, хонада кадагга (ийет, ылап-ла кадат чүве!) азып четтикпейн, столда чыыштыр салган дөрт буттуг ыяш сандайга ора дүшкеп, чыдырай бээр. Ынчан оон дүктегер аржыылының кызыгларындан үштүнгүлап үнүп келген бажының алдын-сарыг дүктерин, шимдиипкен карактарының хөрел дег, узун, дөрт кирбиктерин, ак арын-шыбайында чыыккаш, кыскылай бергеп долбаңнарын үр-ле чарашсынып, кайгаан оорар ийик мен. Ындыхаяа Маруся мени ойнай-сылдай аваак: «Мой маленок, как телёнок, кудявый, как баран» деп кожаннап ырлагылаашаа, чакгарымны, хөө дег, чымчак салаалары-биле сүлбагылаарга, таалынчыы-ла сүргей болгулаар чүве. Кядын чедишкен, 18 хаа иштинде орус кыстың школага орайтап өөренген 8-9 харлыг тыва оолчугаштың ол үелешкек, элдептиг «ынакшыл» үр-даа болбаан — Маруся чүртүүче чоруй барган. Ам оортан арткан чүве кыстың кайгамчык арыя-шырайы, шээжилеп алганым каш орус сес болу бергеп. Удатпаанда Маруснимең овур-хевиинги О. К. Сагаан-оолдуң «Найырал» деп чечен чугаазындан база катап көруп каан мен...

...Орус, тыва башкыларым Д. А. Попковтуң, С. С. Норбунуң ачызында суваглыг хакас эртемден Н. Ф. Катановтуң тыва аас чогаалын шинчилээн улуг ажылы-биле эрте таныжар арганыг болган мен. 70 чылларның эгезинден бээр Мөңгүн-Тайганың чараш бойлуг чурумалыг даглар, демиреп, хөлдөри төй национализг алдынистеринг, туристеринг, эртем ажылакчыларын, сонуургаг дег, [illegible] Мөңгүн-Тайганы «Тываның Монбланы» [illegible] дээп бодаар.

Амгы үеде бо ыяк-узак болуунда, оон төөгү Мугур-Аксы суурда, техника, бухгалтер талазы-биле турай эртеминг Юрий, Любовь Пригудиннериң, шагдаа, башкы ажылында Александр, Цыпылаа Салчактарның холушкак ог-буделери үелезин чурттакчылар-биле үр, деминг, ажылдап, чурттап турар. Совегну адаанын тыва оол, бурят кыс уругларын үш дылга өөредип, кижизидип турары солун. Районуң шериг комиссариадында украин В. Попадюк, казак Булат шериг назылыг ооллар-биле ажылды көскүлеп чорудуп, кызыгаар хайгымалчылары школачылар-биле «Заривица» оюнну солуп эрттирип чаңчыга бергеннер.

Керээ ёзугаар совхоз, бүдүүлүг, тудуг организацияларында, кооперативтерде, Саглы — Мугур-Аксының орудында орус, украин, армян, грузин, дагестан, хакас, тыва кижилер эп-найыралдыг ажылдап, чурттап турар. Партия райкомуның национадар аразында харылзаалар айтырыын чугаалашкан үленумунга (1989 ч.) бо девискээрде элээн үр болу берген кызыгаар албаныының офицери, Даг-Карабах чурттуг, армян сөөк В. М. Мовсесяның бергеп саналы солун: «Мээң Тыва биле баштайгы таныжылгам С. К. Токаның «Араттың сөөгү» деп тоожузундан эгелээн. Ылангыя бо районга албан хаап келгенимден бээр мөңгүн-тайгажылларда, оон иштинде кызыгаар кавызында чурттап турар малчыннардадаа, өске национадлыг кижизиге хүндүткел кайгамчык-тыр. Ада-өгбе дужундан бээр чаагай чанчыл-сүзүүл шоолут-ла чидирбээн чоп-дур деп бижир кижи-дир мен. Бо аразында тыва сөстү дыннап билир апардым, чүгле дыңнаар чүүлдерни төй национадлыг алдынистеринг, туристеринг, эртем ажылакчыларын, сонуургаг дег, [illegible] Мөңгүн-Тайганы «Тываның Монбланы» [illegible] дээп бодаар.

Амгы үеде бо ыяк-узак болуунда, оон төөгү Мугур-Аксы суурда, техника, бухгалтер талазы-биле эртеминг Юрий, Любовь Пригудиннериң, шагдаа, башкы ажылында Александр, Цыпылаа Салчактарның холушкак ог-буделери үелезин чурттакчылар-биле үр, деминг, ажылдап, чурттап турар. Совегну адаанын тыва оол, бурят кыс уругларын үш дылга өөредип, кижизидип турары солун. Районуң шериг комиссариадында украин В. Попадюк, казак Булат шериг назылыг ооллар-биле ажылды көскүлеп чорудуп, кызыгаар хайгымалчылары школачылар-биле «Заривица» оюнну солуп эрттирип чаңчыга бергеннер.

Керээ ёзугаар совхоз, бүдүүлүг, тудуг организацияларында, кооперативтерде, Саглы — Мугур-Аксының орудында орус, украин, армян, грузин, дагестан, хакас, тыва кижилер эп-найыралдыг ажылдап, чурттап турар. Партия райкомуның национадлар аразында харылзаалар айтырыын чугаалашкан үленумунга (1989 ч.) бо девискээрде элээн үр болу берген кызыгаар албаныының офицери, Даг-Карабах чурттуг, армян сөөк В. М. Мовсесяның бергеп саналы солун: «Мээң Тыва биле баштайгы таныжылгам С. К. Токаның «Араттың сөөгү» деп тоожузундан эгелээн. Ылангыя бо районга албан хаап келгенимден бээр мөңгүн-тайгажылларда, оон иштинде кызыгаар кавызында чурттап турар малчыннардадаа, өске национадлыг кижизиге хүндүткел кайгамчык-тыр. Ада-өгбе дужундан бээр чаагай чанчыл-сүзүүл шоолут-ла чидирбээн чоп-дур деп бижир кижи-дир мен. Бо аразында тыва сөстү дыннап билир апардым, чүгле дыңнаар чүүлдерни

Партия организацияларының бөгүн конгуг нарын байзалга ажылдаан турарын билип турар бис. Чагырып дужаар стиль бодунуң үезин чурттап эртип, шаптыланып тапталган чүүлдериниң үрээшкинин чоруп турар.

Эде тургустунуушкун чорчуу идепкейжиткен, ылангыя аныяктарның «хайгааракчы» «идепкей чок чоруу», «чүүл-дүгүнерни» ам эрткен чүүл апарган. Ам сес дээш кымныдаа истеп сүрбейн турар. Болуп турар болуушкуннарга болгаш СЭКП ТК-ниң Платформазынга, чаа Устав төлевилелиниг санал-оналар солчуушкуну ала-шокар болуп турар мындыг үе-дир. Ынчангаш бөгүн коммунист кижиге шыны, бодуун эки кижи болуру-даа четпес. Маңаа холбаштыр эки дагалаттынган, сөстү хостуг ажыглаар билир, байлак билиглиг болуру конгуг хереткеп апарган. Ындыг болганда коммунист кижиниң бодуи ап чорууруунуң хообулуу — ылангыя чаа Уставтың төлевилелии эки сайгарып көөрү чугула. Ону кежигүн эвестер база бөгай эвес сайгарып турар болгай

Маңаа холбаштыр бистиң «Ак-Туруг» совхозта партия эге организацияларында Устав төлевилелии коммунистерниң сайгарганын чамдык чижектер-биле кергузерни орадаштым.

Н. М. Очур-оол: — СЭКП-ге кежигүн хүлээп алырын даазы төлеөзүм рекомендация бээрин болгаш кандидат стажты амгы куштуг Уставтан өскертпес болза эки. Ынчалзада Устав төлевилелии ам-даа чаңдыр номчуп шыдаваным. Амгы үеде агитация ажыыл конгуг кошкак, агитаторлар саны көвей, шынары бөгай, маңаа коммунистерниң хамаарыштагы дыка кошкак-тыр.

О. М. Селип: — Моон мурнунда Уставтың негелдээринге хажыдыышкыннар хей турду. Ылангыя бөдүүн коммунистерниң чүүлү чүүлүнүң эрчим, а үлүмү организацияның удуртукчуларыы Устав негелдээринге хей хажыдыышкыннарны кылган. Бо айтырыгны партия эге организацияларыы холдуунда тоовас турган. Чижээ, мен бодум-даа райкомга чеже-даа дорт хемчет алыстым. Коммунист Хүлер-оол-ол хүнде совхоз девискээринге бодуу турбаанда, аныяк аар кем-херек үүлелиишкинин болган дээш ажылындан-даа, партиядан-даа үндүрту. Бо айтырыгда чаптуг эвес чүүлдер хей.

Б. К. Конгарак, Я. М. Сагаан: — СЭКП-ге кежигүн хүлээп алырын эге организацияга үне шинтирлээри ол. Ол ышкаш хүн хөрөөнүң база маңаа үзе шинтирлээр кылыыр айтыр. Ынчалза-да маңаа элээн кичээнгейлиг болза эки. «Партияның хообулуу» атты, оон партийже стажы 20 чыл болурга тывысса кандыгыя?

Т. М. Байыр-оол: — Устав төлевилелии эки-ле бирээ чадаштым. Ону чугаалажып турда элээн билип алыр-дыр мен. Үстүүртен айтыышкыны маңаа-рыңга черле дыка чаңчыкган бис. Райкомда кылдыстер хей-даа болза, оон удуртукчулардың бодбас мен. Ында артык шүгаттарны кыыраарыңга бүрүн каттыжып турар мен.

Б. М. Бегзи: — Бисте даазга *бөгүре* «дорожок мен» дээр, терин-даа бо-бо кижиге ону бөгүр-дир дээ болдунга чүве чагдаптас коммунистер база бар. Кежигүн хүлээп алырда билиг-мергежил кошкак-даа болза, «ним белеткенип ал» дээш кирип ап турарывыс чажыт эвес-ле болгай. Ындыг ышкаш, негелде чок чорук партия организациязының ролюн кудулаалып турар.

Моон алгаш көөрге, саналгаал ялзы-бүрү, коммунистерниң сонуургалы, идепкейи өзүп турары ийдең-дир. Ынчалза-даа төлевилелиэ чугаалажып көрүп турда, чамдык коммунистер «чүгүрүү номчаан», «номчуп четтикпээн», азы «чүүлдүгүнер» деп сөстер-биле кызыгаарлаттынып турары база четпес. Ынчангаш ону ийи-чангыс хуралларга чугаалажып каарыы-биле кызыгаарлаттынмайн, хандыр өөренип, дискуссияларны база саналгаалар солчуушкунуң амыдырал-биле холбаштырып, доктаамал чорудуп турары черле ажыктыг боор деп бодаар-дыр мен.

Роман ХУНАЙ-ООЛ,
1946 чылдан бээр СЭКП кежигүнү.
Улуг-Хем район.

Партийжи кичээнгейни— национал айтырыгже

КАДРЛАР: национал төлээлелгени таарыштырары

Бистиң республикада чеден ажыг национың төлээлери ажылдап, чурттап турар. Сан талазы-биле орустар биле тываларның саны эң хей, бурят, украин, хакас болгаш өске-даа совок кижилерниң саны эвээш.

Интернационалчы күш-ажылчы коллективтерде, өөредилге черлериде, школаларда, садиктерде — кайда-даа аңгы-аңгы нация кижилери кады-кожа, эптиг-демиг ажылдап, өөренип турар. Национадлар аразында харылзаалары канчаар чогумчалыг тургузарыл деп айтырыг тургустукчуп турарын билир бис. Кандыг аргалар үре-түмелди берип болурул? Чүүже кичээнгей салыр үжүлүг бис?

Эде тургустунуушкунну салым-чолу, келир үеэ бо айтырыларны могумчалыг шинтирлээринден база хамаарыжыры билдингир. Национал когжуулелиг өөредилгени ого-эжемнинга үткуштуу бадыткан кылыр, социал-экономиктиг, национал күрүне болгаш культура политиказын оваа көрүш-биле эде көөрүн үе иеген келгенин база билир бис.

Шер-делегей кырында чурттап турар чон бүрүзү чүгле өзүлүнүң өнү-биле эвес, национадлык ынаы, чанчылы, чүдүлгези болгаш культуразы-биле ылгалдыг. Кандыг-даа күрүне тургузулуг, шажынчылдалиг улустa бо ыяктыг, оногай талаларны хүндүлеп, билип, сагып чорууп билиир, национадлар аразында хамаарыжыра эжикпир.

Ниитилелдиг өзээ, ог-бүлеге-даа, анаа улустар аразында-даа бот-боттарын билишпес, хүндүлевишпес чоруктар турун болур. Ону онсымчитпейн, өөскүттеп, эки хамаарыжылганы тургузун алырга, кайда-даа талага эки. Кежиниң эки мөгүзүн, интернационалчы хөөрүн хевирлээринге ог-бүленнең, үүлүг аажок улуг. Күш-ажылчы коллективтиг өйнүң ог-бүле деп билгеш, үстүнде хамаарыжылганы деннеңнинге чазыг турбас. Хей чүүл төлээлиг коллективте ажылды шын хуваары, кежик үзелгеш, кады турар эштериниң дылын, чанчылларын, чүдүлгезин билип хүндүлээри, национадлар аразында харылзаалыг культуразын сагыыры дээн чижектер айтырыглар тургустукчуп келир.

Тавармыча чок сес, сеткилээ хем-чээлиштер ажылдап, бүгүрешкеп, далгалаазары колдуунда сыпталып алгаш, чаңгыс төлбаргыл чорук баар. Бо национың төлээлериниг ажыыл-гаалай үелел бөөс бүрү чоруктар оон үжүктелип. Ындыг хамаарылга тывылганда өске элементтерге

дамчыдыгзыл чорук баар.

Чамдык национың төлээлери колдуу эргелиг башкарар, өскелиң материалдыг кежиктээ хол-биле тутчуп кылып турар ажылга аныарга, артык-тажыышкын, бодунуң чоргаарылыга дээш турар кылдыр хүлээп алыр чорук, тавармынаан хөөнүер тыптып келир. Социал айтырыгларда шын эвес чоруктар-биле бир демей, кадрларны таарыштыр тургусканы база кичээнгейни негеп турар айтырыг болур.

Сөөлгү үеле ыленүүнарга, парлалгага чамдык сан-фактыларны алаа, бо нарын айтырыгны шинтирлээрнинң оруктарын элеп тывармынаң чугаалаган айтып турган. Совет Федерациязының политиктиг болгаш экономиктиг утка-биле талаарбышаан, автономияларның эргелерни калбартын турар үеде национадлар аразында чаа хамаарылгаларны кевирлээри — сөөлүү чергенниң эрес айтырыг. Национал база интернационал сонуургалдарның дүүштүрүп билири — ког чүүл. Бо талазы-биле идеполитиктиг эртем ажылы кандыг деннеңге туруп турарыл? База болганыр апаар бис. Национың өскелиң чүүлүнүң өнүү-биле, чанчылы, чүдүлгези болгаш культуразы-биле ылгалдыг. Кандыг-даа күрүне тургузулуг, шажынчылдалиг улустa бо ыяктыг, оногай талаларны хүндүлеп, билип, сагып чорууп билиир, национадлар аразында хамаарылга эжикпир.

Ниитилелдиг өзээ, ог-бүлеге-даа, анаа улустар аразында-даа бот-боттарын билишпес, хүндүлевишпес чоруктар турун болур. Ону онсымчитпейн, өөскүттеп, эки хамаарылганы тургузун алырга, кайда-даа талага эки. Кежиниң эки мөгүзүн, интернационалчы хөөрүн хевирлээринге ог-бүленнең, үүлүг аажок улуг. Күш-ажылчы коллективтиг өйнүң ог-бүле деп билгеш, үстүнде хамаарылганы деннеңнинге чазыг турбас. Хей чүүл төлээлиг коллективте ажылды шын хуваары, кежик үзелгеш, кады турар өштериниң дылын, чанчылларын, чүдүлгезин билип хүндүлээри, национадлар аразында харылзаалыг культуразын сагыыры дээн чижектер айтырыглар тургустукчуп келир.

Тавармыча чок сес, сеткилээ хем-чээлиштер ажылдап, бүгүрешкеп, далгалаазары колдуунда сыпталып алгаш, чаңгыс төлбаргыл чорук баар. Бо национың төлээлериниг ажыыл-гаалай үелел бөөс бүрү чоруктар оон үжүктелип. Ындыг хамаарылга тывылганда өске элементтерге

БАШТАЙГЫ УЖУРАЖЫЛГА

Нгуен дээрге вьетнамнан патриотчу дээн сес. Вьетнам революциянын баштычызы Нгуен Тат Тхань партийни ынчыг шолаан — Нгуен Ай Куок дээр атты болуунга шилип алган. Соолдурезир. 1942 чылдан бээр Хо Ши Мин дээр апарган. Хо Ши Мин вьетнам улустун хостал ам дээш демиселге болуунун амыдыралын бүрүү-биле бергеш.

— Париж. 1920 чылдың чайы. «Национал айтырыг талдыг-биле тенистеннип дамбалделдерин «Юманите» солунга ийи хүн улаштыр уткуп келгеш, Нгуен Ай Куоктун бир-ле хүтээр номчаан Ленинниң ажылы ол. Компоамь дээр дооранда бүдүүлүгге бажыңның тар өрээлинге тенистеринге данзы атты бодалып чыда хонган. Вьетнам улусту хостаналга чедээр бээр шилип оруктуг, шилиг улуг шынны Нгуен Ай Куок он чыл дургузунда дилеп келген. Болуунун айтырыынга харыынны Ленинниң теориязындан ол мынаар тып алган.

Хостуг Вьетнамның президентизи болу бергеш, Хо Ши Мин мынча деп сактып чыдаалаан: «Тезистер менээ кижи бүзүрээр аргажок ындыг салдар чедирген, мээн сагыш-сеткилимни хайныктырыпкан, утаанын шын-биле чүглеттирген, карак чажы төгүлгүже чедир магадаашкыныымны оттурупкан. Өрээлге чаасказап ора, ала-чуртуларынның мурунда турар чүве дег, арта ыыттыр чүдаалаттынынкан мен: «Дарлятқан хө-дүмаларг! Биске эргежок чүгула чүве бо шыкажы! Хосталгаже бистин оруувус бо-дур!». Оон бээр 10 чыл эрткенде, Вьетнамның Коммунистиг партиязы тургустунган.

БҮП ДИНЬ КЕ.
ВКП ТК-ның Архивтер эргелелдеринин директору.
Ханой.

КЫШ ДҮШПЕС ОРАН БОЛЗА

Чыргалыгында библиотекарь мен. Библиотекавыс чылдың-на бажың солун кежер. Турум бажынга турган болза, канчаар-даа чылыглап, арыглап, септеп, дерип алыр чүве-дир ийин. Бараннына бажыңывыс кыжын соок боор. Шаавыс-биле сөңгахаалгазын чылыглап-даа аарыышка, бир-ле чердең үрүп кээр. Кышкы үеде соок черге тоңнуг, хептиг ажылдазары дерээжен кижилерге дыка да берге-дир. Номчукулар чартык шак дургузунда номчуттунуп олургаш, соогунга шыгашпас.

Кожамыт бажында кедер Совет конторазы бар. Оон өөредилеом арга чалыныыт. Кезек болгаш-ла, дыка чылыгын ап кыштаан бис. Дыштыгы олаптарга, эдээн чүве-ле болгай, печка иштирге моторлуг чүве дег, дааш-ла эвес даваш үнер. Совга шилдези безин кыягырткайның турар. Кайыын-на чаза тептеп ноги дээш кижиниң иштии ий орар.

«Чодураа» совхозтуң дыпломнуулы-даа, көзээ Советтиң даргалары библиотекаже баш сукпас. Билиин бездиңерниң ханыктырыпкан, үште — ниргай дээрге чиде бээри, дөртте — чечектелиишкинче оруктуң бары.

«Дириг бурган» Зонхаваның өөредилиг: харылаза бар болза, сагыш-сеткил тыптыр, ол кузелди оттурар, нүзел харам төгүлүнүп тыптырының чылаганы, харам чорук кезээде чурттаар күзелдя болдурар, чүртталгаже түткүл доктар тарыттуперинге эккээр. Чаа тарыттуңүшаунуң түнелеп кыышкын болган өлүм. Ламаизмде эки, багай чүүлдер, амыдырал-чуртталга, оон ужуртказының дугайында тускай балыкчынны.

«Гантра» философиязы — «ажыг билиг» Тибет, Моолдың томнарының очулгазы «Ганжуриуна» 108 томуунун 22-ниге кожарлы, үште — ниргай дээрге чиде бээри, дөртте — чечектелиишкинче оруктуң бары.

Сансарның «алды делегейи»: бурганнар делегейи, эрликтер делегейи, кижилерниң, дириг амытаннарның, карлыы шүлбустарның элчектенишкинниг делегейи. Амылыг чүве бүрүү бо алды делегейниң оюр-хевирин ооруп ёзугаар эртер. Нирванын орууп эртеп кижи Шамбала Дамаанның чурттаа баар дээр.

Өг-бүлеелер эки, суртеничиг бурганнарлыг. Экилерниге Богда. Бодхисатвы, суртеничиг бурганнарга — чүдүлгенин камгалакчылары хамааржыр. Башгайлары чазыдан лотос чеңээ шыкаш дүүлгеде чүдүп орар, өскелери хадып турар чептиг, чалбыыш аразында дириг амытаннарны базып алган, ховулуг бир-ле чесек тутказ боор. Дайын бурганы Чойжин Жамсрайның үш карааа эртеп, амгы, келир үеже көрүп турар. Оон бажында беш дайынчының бажынын сөөктерин дээш каан. Оттан кылаган чиңге дайынналарны хүнөктелдырыптар деп турары ол. От дээрге, хай-бачыттан адырарының демдээ болуп чорааң.

Бүзәлыг чонуктуң бурганы Майдарның, Хосталган келеринең — ийи Тарның чурүктарының ам хөй кылып турар апаргаң. Тоолчургу чугаа ёзугаар азыыра Гур Сорокинсомбо Вачыжээ — Долгор (Ак Тара), непал Бхрикути (Ачурварама хаанның уруу) Должия (Шонган Тара) ийи кадайлыг аңнаан.

Чүүлдер ёзуганың үеэлеринде турган, мандала (октагай кёвёр) бурганнар бадырга дээш салгаш, сес чүүлү чемнең өртүүр шайны сугуу, сүттүг, ниит дүт чемнең «Маань» дээш өскелеле хевирээ чүүлдү ажыглаар. «Ум ма ни бад ми хуу» калган үлүс сөөлге оны «лотос ногенде чүрттаанын» дээш утказыг чугаалаар.

Д. ДЭМБЭРЭДОРЖ.
Эрдэмнет хоорай.

(«Ниитиг» Мөңгүүнүң сөөлүлгэ).

ЧАГЫГ

Элегия

Дерзин дошкун өлүм кээрге,
Дезе берип шыдавас мен.
Каш сөстү сөглеп чадап,
Караам шимер үем келир.

Кызылымга ажаар дизе,
Кым-даа аңаа удурланмас.
Эргим ынак хоорайыңга
Эргеленип чыткай дээрлер.

Төрээн черим—Моңгун-Тайгам
Төрелдерим ажаап калгаш,
Кедээ шөлдеп чүрүүн харап,
Хереп көрүп чыткай дээрлер.

Уругларым оруун ушпап,
Улуг эртем чедип алгаш,
Арат-чоңга баранын болуп,
Ачаларыны сагаар силер.

Ыглашпанар, төрелдерим,
Ырым, шүлүүм артып калыр.
«Чогум аңы айбээп-дир» деп
Чоргаарланып чоруур силер.

Саян БЮРБЕ.

КЫЗЫМ ЧАРАШ

Айланмаа деп кыстыг мен,
Алызындан чугаакыр.
Көрген, билген чүүлдерии
Хөөрей бээрге, чаптай бээр сен.

Карактарын хере көргеш,
Катап-катап шулуураарга,
Эриннери сүвүрнеэр,
Элдеп чаныыг кыстыг мен
ийин.

Ойнаар-кызым сургап турда,
Ол дег шыгыы башкы-даа
чок.
Ырлап, саннап ойнай бээрге,
Ындын артист апаар уруум.

Өөрү-биле кожа базып,
Өөренип хөлүг бар чор.
Эртеммерии далайынче
Эштип кирген кызым чараш.

Зоя КЫЗЫЛ-ООЛ.
Кызыл хоорай.

СЫЛДЫЗЫМ

Даглар, хемнер, ажарга-даа,
Даңгыраттыг ынакшылым —
Чыдып калбас хелеген дег,
Чырып чоруур шолбаным дег.

Харлыг кыштың соогунда-даа,
Кагыдып кээр изигде-даа,
Өлүгжемче баарым чылдыр
Өшпес, чырык сылдызым бар.

Сээн-биле дуне безин
Сеткил-чүрээм чырып хонар,
Карактарым шозу болган,
Кады чоруур кадайым сен.

Бораш ОНДАР.

МООЛГА САРЫГ ШАЖЫН ҮЕЗИ

Сарыг шажының ламаизм үезиндэ Моолга XVII векте, моол Алтан-хаан биле тибет Далай лама Содномжамцының аразында сарыг шажын дугайында керээ чарган соонза, мээлелиг чүдүлге кылдыр бижиккан. Үш чүс чылдар дургузунда оон ёзу-чанчылдарын чон сагып, чүдүп келген.

Революция мурнунда Моолга 700 ажыг хүрээге чүс муң лама ажылдап турган. Оларның чаңында шажын философиязын, төөгүүнү, чанчылдарны шинчилеп турган ат-сураа Лхасы четкен ламалар бар.

Ынчан моол өг-бүле бурузу судурлуг турган: «Сэр-од», «Жаламба», «Ламрим чэнпо», «Тарва чэнпо» деп трактаттар, «Сундуй», «Сандуй», «Санжазмолом» деп каргыштар, «Дугаар», «Жорчзэрэм» деп хуулгаарын номнар, өскө-даа медицина, философия ажылары, хүрээлыкнинер, алгаслар, «Сэрөө» деп судурну хамык номнарның хааны дээр. Оон утказы болза Будда бурган (Шакья Муни) Дээрдеп дүжүп, өртемкейжин төөу болдур Сумбер-Уулага четип келгеш, амылыг бүгү чүүлдү бүзүрел-биле амыдырал-чурттаарының аргаларынга өөредип турар. Ында шыдамык чорукту болгаш хинчектенишкинни, оон камгалалыының орустарын мөнүүлээрэнын белиикте четкен 500 бодхисаттаар, сангханың (назарын) алды делегейин сеткил-биле катап төрүттүнгеннерин болгаш төлевилерин бижип турар «Жаламба» ном-чейраның үнделиниң философчу ном.

Шажыныы ийи орук-биле өөренип турган. Бир талазында, хүрээлерге судур-шинжээчи чамдык улус номчуп дилеп ап турган. Ийи талазында тибет дылды төөгүнү алгаш, боттары өөренип алгаш, судурларны оңудуруп турган. «Ламрим чэнпо» судур—Чаагай чорукче чаза. Будда амыдыралының дөрт кол дооңзузун болгаш шынны тодаратқан: бирээде — сагышсыраары, ийиде — чыдагаанның тыныгааны (үе мурнунга корлары), үште — ниргай дээрге чиде бээри, дөртте — чечектелиишкинче оруктуң бары.

«Дириг бурган» Зонхаваның өөредилиг: харылаза бар болза, сагыш-сеткил тыптыр, ол кузелди оттурар, нүзел харам төгүлүнүп тыптырының чылаганы, харам чорук кезээде чурттаар күзелдя болдурар, чүрттагаже түткүл доктар тарыттуперинге эккээр. Чаа тарыттуңүшаунуң түнелеп кыышкын болган өлүм. Ламаизмде эки, багай чүүлдер, амыдырал-чурттаага, оон ужуртказының дугайында тускай балыкчынны.

«Гантра» философиязы — «ажыг билиг» Тибет, Моолдың томнарының очулгазы «Ганжуриуна» 108 томуунун 22-ниге кожарлы, үште — ниргай дээрге чиде бээри, дөртте — чечектелиишкинче оруктуң бары.

Сансарның «алды делегейи»: бурганнар делегейи, эрликтер делегейи, кижилерниң, дириг амытаннарның, карлыы шүлбустарның элчектенишкинниг делегейи. Амылыг чүве бүрүү бо алды делегейниң оюр-хевирин ооруп ёзугаар эртер. Нирванын орууп эртеп кижи Шамбала Дамаанның чурттаа баар дээр.

Өг-бүлеелер эки, суртеничиг бурганнарлыг. Экилерниге Богда. Бодхисатвы, суртеничиг бурганнарга — чүдүлгенин камгалакчылары хамааржыр. Башгайлары чазыдан лотос чеңээ шыкаш дүүлгеде чүдүп орар, өскелери хадып турар чептиг, чалбыыш аразында дириг амытаннарны базып алган, ховулуг бир-ле чесек тутказ боор. Дайын бурганы Чойжин Жамсрайның үш карааа эртеп, амгы, келир үеже көрүп турар. Оон бажында беш дайынчының бажынын сөөктерин дээш каан. Оттан кылаган чиңге дайынналарны хүнөктелдырыптар деп турары ол. От дээрге, хай-бачыттан адырарының демдээ болуп чорааң.

Бүзәлыг чонуктуң бурганы Майдарның, Хосталган келеринең — ийи Тарның чүрүктарының ам хөй кылып турар апаргаң. Тоолчургу чугаа ёзугаар азыыра Гур Сорокинсомбо Вачыжээ — Долгор (Ак Тара), непал Бхрикути (Ачурварама хаанның уруу) Должия (Шонган Тара) ийи кадайлыг аңнаан.

Чүүлдер ёзуганың үеэлеринде турган, мандала (октагай кёвёр) бурганнар бадырга дээш салгаш, сес чүүлү чемнең өртүүр шайны сугуу, сүттүг, ниит дүт чемнең «Маань» дээш өскелеле хевирээ чүүлдү ажыглаар. «Ум ма ни бад ми хуу» калган үлүс сөөлге оны «лотос ногенде чүрттаанын» дээш утказыг чугаалаар.

Д. ДЭМБЭРЭДОРЖ.
Эрдэмнет хоорай.

(«Ниитиг» Мөңгүүнүң сөөлүлгэ).

АВТОРНУҢ ЧАА СӨҢУ

Бүгү тала-биле биилиг, эмгэнчээлиг чүрээлиг сүзүүнүүр, чудуктуг сестер дилээр авторларның бирээзи — аныяк шүлүкчү Игорь Иргит. Өскелериниң эскербээнь, бажыңы белеткээшкинниң, үрезиннерии дилээрлер амгы чаймыңыр үеэвисте тод кедилиг. Хөөрти алгаслар, мактайыкшыраар үезин өртекеп дээрзин билир бис. Ынчангаш ханы үеэвя бодаашкынналар чечен чоргаарлың кол сорулгазы апаргаң.

Аныяк авторнуң бир шүлүүнде одурүүлар сеткил-сагышты хөлчетпес арга чок дээрзиниге бүзүредим

«...Чашпаа, бардам,
мактанмакчы, кеп сөстүг
Чазый-чилби, дужаалырак
чалчыргайны —
«Шүлүкчү» деп ыдык аттка
чагдатпанар!...»

Ындыг хоолургак «шүлүкчүнүң» ишти шокар дээрзин шүлүүнү улам тода сойгалааны мынаар:

«...Оюң дыпы—чыланнын дег—
ийи адыр,
Оюң чажы—дестиг хандан
кара деп бил...»

Ынчангаш сорулга билдингир ышкажыл, турган амыдыралды шынчы ёзу-биле көргүзериң чон күүзээр, четпестер-биле кажан-даа эптешпезин шилээлаан.

Амгы үениң шинчилелиниң бир кол негелдезя — бойдус камгалалы, бо күрүне ужурдузалыг айтырыгже утказы уланган беш строфалыг шүлүүн автор 1977 чылда-ла бижээн, оон аты — «Аваң ынак аңгыдарым». (Чаа үлгеп чыынды оон-биле атташ).

«Чаңгыс бүрүн салаан баттыг» деп шүлүүн И. Иргит тыва улустуң салым-чаланнын шүдүкчүзү С. Б. Бүрбүте тураскаатқан. Ында эки чүүл бүдүрген кижиниң ат-алдарын кажан-даа артарын үгааган:

«...Сээн сөзүң — өткүт мырың
кезээ шагда
Сеткилдериң эмгы-таны,
чалгыны боор...»

Ында база-ла чечен чогаалдың үнезинин аржааны кандыг болуруун айтыкан, буянныг деңшилгеге удур үзелдиг «чолчулар» чеже-даа кызагдаза, шын алызы барып тимлээнин көргүскен.

«Дамырак» чечен чогаал каттыжышкынның үүрүктүүрүнүң философчу-лириктиг шүдүктерни оваагай будараганы чогаал шинчилекчилериге үнемлиг чемнең болур. Ында базыжы парын «Сөөлгү чагаа», «Ынак улус...», «Эргим дүш», «Даңгырак», «Баштайгы хар», «Ийи терек» деп ышкаш сырлыг чогаалдар номчакчаларның чүректерин черле саргыдар, шыпаң-ла, амгы бистиң үүрүлелис, мадыннын, «үүрүкан» үевисте сеткилге дээштиг, харын-даа оңу айтыкар «сидээлеңиптер» чалбыыштыг шүдүктер тон чүгүла. Чүге дээрге чажыргаш-даа канчаар, амгы үеде бистиң тыва аныяк-өскелиниң чүрүм-сагыыла талазы-биле алаатпа ыраатпал талазы-биле, кузу деңелде, ажыгыр эвес, сиңлең байдалга өттүүчек апарганы артык эвес. Өөредиг бузалыышкынның хайыралыг ынакшылга хоразын шүлүкчү ыыңнаар чүрааны тыныгыр

«...Ынчангаш, Ынчангы чаш хадыңыысс

Ынакшылдың сөөлгү болчаа
болуп артсын.
Чалыы чараш, өгей порук,
эргим караан
Сагыжыңга сактыышкын бооп,
чайнап чоруур»

И. Иргиттиң лирикти шүдүктери келир үеге бүзүрел-биле утказы доктунган. Ында «будуу», кем чок ынакшылын даржыглазын база ялергейлээн, чижүүлээре

...Шак бо чагаам сөөлгү бооруң
күзевес мен!
Чалыы чүрээм идегели
дириг хевээр.
Сөөлгү чагаа чүрээм орта
чыпшыр түткээш,
Сөглеп чадаан ажыг медээп
өршөөп каар мен...»

Түгжий хөөрүүн шүдүктерни «Аваң ынак аңгыдарым» деп «Ийи ынчур аттыг хүүрүкү Владимир Долгак аныкаруулуг ажыдыр чүүлү кавыргазы мактаныр»

Сандан САНДЮ.

Интервью

СОЛУННАРНЫ ЧҮГЕ САТПАСТААНЫЛ?

Номчукчуларның дилээн ёзугаар

Кызыл хоорайның «Союзпечать» киоскилериниң чыңыга эргелиг шыктарда чеге бергеш, төөгүлээн тускайлаңнар: «Чүү болду, «Шынын болгаш «Тувинская правда» солуңнарым чүге сатпастай бердинер? Эртемнинерге кедиримге, солуннар чок болур. Азы үргежи хинжилер келгеш, газыын алгаш базары ыңдыг бе?» деп номчукчулар аразында чугаалашкан, салыгжыктан айтырып турарын бо-да ыңнаар апарган бис. Редакциянын ажылакчылары-биле таныш-көрүш чамдык кижилер «Шынын» бөгүнгү дугаарын тып берип көрем деп дилеңнип чедип ээр апарган.

— Болуннар ам биске келбестээн. Чылгаганы саазын чок ээр-дир — деп, салыгжыктың харыызын ыңнаан, номчукчуларның «Бөгүн база солун номчуваазым ол-тур аа? Ам канчаарыл? Өске киоскилерде база сатпайн турар ыяжамыл. Киоскилерге солуннар келбес, солуннар сатпас деп чүве турбаан-на чүве болгай» ээлп хомуудаан сеткилин ыңнап-ла, чыл эргелиңден ээр ыңнаар келлиивис. Солун, сеткүүдлерин чогуур үезинге чагыттып алдайн, «кудайже хол сунган-биле» демей, чүгле киоскиден солун салып алырынга өйлешип калган чамдык номчукчуларның боттарының буруузу база барда ыңнаан харыы.

Республика солунчарының номчукчулары ыңнаар дүүрезип турар айтырыгның ужурун тып, номчукчуларга чедиңгир харыы ээр-дир деп бодаан апаган, ГЭКП Тыва обкомунуң пардазга черинчи эректеру А. С. Оюнга ужураажып, бо айтырыга тайылбыр ээрүүл дилээн бис.

— **Киоскилерде солуннар сатпастаан, республика ажыларындан чылын хаан тур бис. Чеже чүү болу берзин деп номчукчулар айтырыг салып турул берзин. Номчукчуларның бо айтырыынга тайылбырзын берип көрүнерем, Анна Сергеевна?**

— Номчукчуларның дүүрезип турарыы-даа чап. Ынчалза-даа солуннарны чогуур үезинде чагыгын ап турар болза, чамдык номчукчулар ыңнадыг берге байдалга таварышпас ийин. Киоскилерде солуннар сатпайн турар айтырыг чүгле бистин республикада эвес, харын-даа бүгү Совет Эвилелиниге бергелеп турар айтырыг-ла болгай. Кол-ла чүве солун паролаа саазыны чезиңшестеп турар. Эң берге айтырыг бо. Номчукчулар биилп алыр кылдыы моңу чугаалаан кайын. Эрткен чылдың төнчүзүнделе бээр база бо чылдың үезинден саазыны чок ыяжа-да белгедээнок. Оны чедиңгилеп, ол чүүлдү ыңнаар ажыглаар 5 тоннага дээштиг болгаш ынчалыкта ыңнаар чедиңгирер аргалар от ажыглаттыр кедиримге. Комбинат өдээта ажылдап алган соонга дезиңгилеп-ле, дыштыгынын тускай чеми болган, Кылагатта чүве көргеш, садар-ла ээрээ чаңныг болгай бис. Дараазында чоруур туристерге өөредиг болзун дээш бижиним. Голландта бичии ажыг-даа ыңнаар ажыг ай сөөлүнде төөгүлээн болза, ол-ла чылдың үезинде 1000 чыыштан артык ыңнаар ажыглаттынган. Оны ажыглаттынган газын алыр дүүрел, ыңнаар чеже газыныңын 5 тоннага дээштиг болгаш ынчалыкта ыңнаар ажыглаттынган аргалар от ажыглаттыр кедиримге. Комбинат өдээта ажылдап алган соонга дезиңгилеп-ле, дыштыгынын тускай чеми болган, Кылагатта чүве көргеш, садар-ла ээрээ чаңныг болгай бис. Дараазында чоруур туристерге өөредиг болзун дээш бижиним. Голландта бичии ажыг-даа ыңнаар ажыг ай сөөлүнде төөгүлээн болза, ол-ла чылдың үезинде 1000 чыыштан артык ыңнаар ажыглаттынган. Оны ажыглаттынган газын алыр дүүрел, ыңнаар чеже газыныңын 5 тоннага дээштиг болгаш ынчалыкта ыңнаар ажыглаттынган аргалар от ажыглаттыр кедиримге. Комбинат өдээта ажылдап алган соонга дезиңгилеп-ле, дыштыгынын тускай чеми болган, Кылагатта чүве көргеш, садар-ла ээрээ чаңныг болгай бис. Дараазында чоруур туристерге өөредиг болзун дээш бижиним. Голландта

— **Республика солуннарының бир номерни парлаарынга чеже хире саазын чарыгаттынын турарыл?**

— Хүндүлеп 2 тонна 60 килограмм саазын чарыгаттынын турар. Ынчалза-даа бо ыңнаар ажыглаттынган ыңнаар чедиңгирер аргалар от ажыглаттыр кедиримге. Комбинат өдээта ажылдап алган соонга дезиңгилеп-ле, дыштыгынын тускай чеми болган, Кылагатта чүве көргеш, садар-ла ээрээ чаңныг болгай бис. Дараазында чоруур туристерге өөредиг болзун дээш бижиним. Голландта

— **«Шынын болгаш «Тувинская правда» солуннарны парлаарынга ынчаар чарыгдалынар кайы хире?**

— «Шынын болгаш бо номерни парлаатырынга-ла үнүзе 800 килограмм саазын чарыгтурар сиңер?

— [illegible] Ынчангаш бидээрэ бүгү саазывыс ыңнаар ажыглаттынган. Ол-ла чылдың үезинде 1000 чыыштан артык ыңнаар ажыглаттынган. Оны ажыглаттынган газын алыр дүүрел, ыңнаар чеже газыныңын 5 тоннага дээштиг болгаш ынчалыкта ыңнаар ажыглаттынган аргалар от ажыглаттыр кедиримге. Комбинат өдээта ажылдап алган соонга дезиңгилеп-ле, дыштыгынын тускай чеми болган, Кылагатта чүве көргеш, садар-ла ээрээ чаңныг болгай бис. Дараазында чоруур туристерге өөредиг болзун дээш бижиним. Голландта

— Республика солуннарының бир номерни парлаарынга чеже хире саазын чарыгаттынын турарыл?

— Хүндүлеп 2 тонна 60 килограмм саазын чарыгаттынын турар. Ынчалза-даа бо ыңнаар ажыглаттынган ыңнаар чедиңгирер аргалар от ажыглаттыр кедиримге. Комбинат өдээта ажылдап алган соонга дезиңгилеп-ле, дыштыгынын тускай чеми болган, Кылагатта чүве көргеш, садар-ла ээрээ чаңныг болгай бис. Дараазында чоруур туристерге өөредиг болзун дээш бижиним. Голландта

— «Шынын болгаш «Тувинская правда» солуннарны парлаарынга ынчаар чарыгдалынар кайы хире?

— «Шынын болгаш бо номерни парлаатырынга-ла үнүзе 800 килограмм саазын чарыгтурар. А «Тувинская правда» солуннарын ыңнаар ажыглаттынган ыңнаар чедиңгирер аргалар от ажыглаттыр кедиримге. Комбинат өдээта ажылдап алган соонга дезиңгилеп-ле, дыштыгынын тускай чеми болган, Кылагатта чүве көргеш, садар-ла ээрээ чаңныг болгай бис. Дараазында чоруур туристерге өөредиг болзун дээш бижиним. Голландта

— **Ынчангаш чартык чылдаа өгелеп номчукчулар республика солуннарын чагыгын ап болур аргазы бар бе?**

— «Шынын болгаш «Тывагын аныяктары» солуннарга ийиги чартык чылда чагыдылга кылып аара чок боор турар. Чүге дээрге бо солуннар чагыдылга планын ажыр күүседип алгаш. Солун парлаар саазывыс-биле номей хандырар чүве болза, чагыдылга планын күүседип болган «Тувинская правда», «Молодёжь Тувы» солуннарга чагыдылганы ийиги чартык чылда кылып болур. Хамык ужур саазывыла. Солуннарның планда кодургеш чүве чок. Саазывыны чүгле план ёзугаар берип турар болганда, чагыкчылар саны ковудээн солун парлаар саазывыс чедиңгистээнинең бир чылдагаанывыл. Киоскилерде солуннар сатпайн турарының чылдагаанывыл ол-дур.

— **Ийиги

БҮРЗЕККЕЙНИҢ ОГЛУ

Эрэнниң аалчылар бажыңыга кызыл торгу тоннуг, дүрен кудумзүргей шырай-эриинде гаарышкан кырган дүмчүктүг, узун-даа эвес, чолдак-даа эвес дурт-сынныг, бежен хар чаа чедип чоруур назылыг кижини эскерип калгым. Эрэнниң моорлар үстүр эвес, бир-ле аймактан эчилеп келген кижи иргн бе деп бодап турумда, панызыга турган Эрэнги, Тес-Хем кожуунунда «Шынның» корреспондентиэя Седип Монгал тогаашкан: «Дуу, тыва тоннуг кижи болза эки турачы, улуг лейтенант Сат Бүрзекейниң оглу ышкажыл, цирк артизи бага чораан кижи. Ол солуп кижи биле чугаалажып көрбес сен бе?» — дидир.

Бүрзеккей дүтайын ким билбес боор Ынчалза-даа оон дугайын сактыр ужурга таварыштым. «Көргеш кижи мактап эртер, хөлчок чараш Хөндергейим» деп ырлажып турарынга Чөөн-Хемниҥ Хөндергей чүрттүг Бүрзеккей 1930-32 чылдарда Арат-тыҥ революстуг шеригнге шериг албанын эртипгеш. 1932 чылда Тамбовтуң аътты шериг училищезинга дүшкеш, Бодуҥун эң-көрү тыва эки турачылар-биле кады интернационалчы идыктыг хүлээлгэни күүседип. Ада-чүрттүп ужуг: дайынчыл чылдарында эрес-маадырлыг коруктарны - дей хатап ол кылган. 1944 чылдың 2 февраль 11-де гвардейжи 31-ги аътты полкун кезектеп Сурмичиге немец-фашистерниҥ шаавар халдаашкынын ойтур шаап турган. Ынчап-чүүл дейтээнде Сат Бүрзеккейниҥ пулеметчулары эрес-маадырлыг түлүкүн турган. чонгус базым-даа өткүрүлээйн, аны-тыныңдан чарыгган.

Дубаку, коорайда эрте-бурунгу шивээ солуп тээгүлүт. Орус яалачы Николай Васильевич Гоголиҥ «Тарас Бульба» деп сүрлелдүг тоожуунуң чамдык эпизодтеринде болгушкуннар аналаа болуп турганы билир болгай бис. Тарас Бульбаның өскерилгең оглу Андрий бо шивээге турган. Тывының алдарлыг оглу Сат Бүрзекейни болгаш өске-даа даймыларыны ол шивээниҥ мырыңай бадырында орнаштыдуп каан. Оларның аттарын маны дашта алдын-биле сайгарып бижип каан дээрзин Украинага дорган бистиҥ теледелгелээстиҥ чугаалажып турганчылар дыка мен.

«Эки турачы аътты эскадрон» деп нимза Мизгил Суидайның Бүрзеккей дугайында мынаар одуруглар бар: «Казайың Иргит Долзатмаа Эрэнги чүрттүг, ол шорге чоруп турда, оглу Ким-оол 6 харлыг, Тамара 3 харлыг, Алдын-оол 1 харлыг турган». Ам Тываның мавилелиг долдарының бирээзи Сат Сураавана Бүрзеккейниҥ уруу-оглу Ким-оол Бүрзеккей Долзатмаа-биле соогур дээш боор таварыжы берген ол. Ынчаш оон авазы Зоя Лоорайевна Долзатмаа Эрэнниҥ Бай-Дагга турган. Кажан ада-оглу эки тура-биле дайынче чорып турда, оглу Ким-оол медук-каллык билир турган. Ам Ким-оол 83 харлыг, амыралыныҥ иштинде эккиш, багайны эктии ажыр чүктеп эрткен кижи-тир ийин.

Ким-оол Самагалдай ортумак школазынга өөренип турда, бир-ле хүн Москвадан көрүшкүн цирк артизи Владимир Балыр-соловей Оскал-оол чедип келген. Ынчаш ол болгуун тыва цирк болгунге өөренип соллар чыып ал чораанны ол Хөндергей чүрттүг, харын-даа болгунун, төрели Бүрзекейниҥ оглу ону солуургазы берген. «Дагыр салаа талазын тыртар» деэрэ ышкаш сураглыг артист Ким-оолну шилип алган. Ынчангы 1951 чыл чалыы оолгун амыдыралынга аас-кежиктиг хүнзерин арттырган. Парын, берге-даа болза цирк артизи чонга хүндүлүг деп чүвеин ол караа-биле көргеш. Ол сывырыткак демир кырынга таныш сам ойнаар турган. Бир эвес ооң цирк артизи апарган, Совет Эвилелиинге хөрөйларны база социалистиг болгаш ашпас тыҥы чүрттээрга ойнаш чоруп турганын долүүр биле бижиир болза, бүдүм тооҥу-даа үнүп болбуп ыйнаан. Ол он чыл ажыг үезинде дургузунда ойнаш чоруп турган, Индия, Индонезия, Бирма, Германия, Польша, Моол болгаш еске-даа чүрттээрга тыва национал уран чүүлүг бараалгазын чорааннарынга бирээзин болуп, Тываның тоогузунге артып калган.

1960 чылда Тывага оюн көргүзүп турган, төрээн чери Эрзинге ойнаш, чаагыг чер-чүрттүгларын уран талайтыгы-биле магадаткан. Ынчаш ол чер чүрттүг уруг Саатай-биле ужуражып танышкан ийикпе, азы аймыралдың каалама эвес оруунга тайыш ушкан, даннып турун шыдавайн барганы ол чүве ийикпе, 1962 чылда Эрзинге кезип келгеш, улуг цирк уран чүүлүн каткан. Ол-ла чылын аас-кежиктиг аймыралдыг Саатай-биле түткеш. Бай-Даг сүүрга чүрттүй бергенивер.

Амгы үеде Ким-оол Бүрзекейович Долзатмаа Эрэнниҥ «Чаа орук» совхозтуң Тарлашкын хөйлеу бөлүүзавында ажылдап чоруур. Малчын мөөң мүрүүнүң чылларда ол-бүле кежээ-биле ажылдап түрүш, арендаже киргеп. Ол хөйлеп-лап келгеп чылларында аларын ыяа турачы, кызыл командир, Сат Бүрзекейниҥ адын бүжартазын көрбээн.

— Кижи аларынга чоргаараар апаар. Мээң ачам тыва эки турачы, коммунист, түскай эртемнег командир, интернационалчы кижи-дир. Ол кижилериҥ хөстелгезы, аас-кежиктиг дээш амы-тыныш харамнаймаан демисеэйил төрээн. Малчыннарны-биле уларын ээлеп кадып, чаагыг чүүлдү көрүп, ажыл-агыйын көргүзүп, ажыл-ижинге ынаа-биле хамаарышкан. Ынчангаш дириг чорааш хөөрүнге барып, чоргаар чүүлдү мөгейип каарын күзеп чоруур мен.

Сарыг-оол КУУЛАР.

Улусчу чогаадылганың

фестивалы чоруп тур

ДУЗА, ДЕТКИМЧЕ ХЕРЕК

Апрельдың 7—8-те төп зонага, а 14—15 хүннеринде барлыг зонага көрүүлелер өттүр. Аңаа районнарга болган көрүүлеге эки деп үнелеткен бот-тывынгыр коллективтер киришкен.

Алексей ООРЖАК, РСФСР-ниң Театр ажылдакчыларының Тывага салбырының баштаар черинин даргазы, төп зона көрүүлезинин жюри даргазы:

Бо зонага Каа-Хем, Кызыл, Улуг-Хем, Бии-Хем, Тожу районнар хамаарыжыр. Ынчалза-даа ук көрүүлеге чүткен районнуң төлээлери киришкен. Кажан ыяакы оруктарын берге Тожу районуң культура театрының коллективи ышкаш киржип турда, чоогунда Бии-Хем, Каа-Хем, Кызыл районнарның төлээлери киришкен ийикпе. Азы ук районнарның партия, совет органнарының харыысалгалыг ажылдакчыларының «Театр» деп улуг погаадыкчы, сүүтээлгэ челсектиг ажыглап билбезе, азы оны шуут тоовазы ышкаш турган ярги бе дээрээн РСФСР-ниң Театр ажылдакчыларының Тывада салбырының баштаар черинин даргазы, төп зона көрүүлезинин жюри даргазы А. Ооржак чугаалап турар.

Тожуның улусчу театры. Бо коллективтиң иштин углавышкыны — аныяктар темазы. Олар түскай план ёзугтаар, доктаамал ажылдап турар. Тожу районуң чурттакчы чонунга барган боорчудан ангыда, республиканың өске районнарынга база аалдап барып турарын демдеглээр аналаъ. Бо-ла бүгү уран чүүлдүң ажыг-дүрүмнерин Клара, Андрей Сагдыларның идепкейлиг чоруунун түпкелэп.

Бистиң театр ажылдакчыларывыс Тывада салбырында, улусчу театрлар талазы-биле түскай төөгүлел ажыглап турар. Ынчангаш түскай харыылаар кижилериҥ тус тузунда үлеп каан. Ынчалза-даа оларның кайчаар ажылдап турарын бо көрүүледен кескү ышкажыл. Ынчап көрзе бо талазы-биле ажылгы шуут ескертип, солун болдурарны чугулаар.

Виктор НАКСЫЛ, Тыва АССР-ниң культура министриниң орадакчызы, барлыг зона көрүүлезинин жюри даргазы:

Көрүүле Кызыл-Мажалык суурга чаа ажыглалга киргеп Культура ордузунга болуп эртикен.

М. Кожелдейниң «Мунгараа, авай» деп шинзи-биле көрүүле ажыттынган. Ону Кызыл-Мажалыктың улусчу театры көргүскен.

В. И. Ленин аттыг «Тыва даг-дүгү» комбинаттың Культура ордузунда шин бөлүүмү тургустунганындан бээр он чыл ажыг турар. Бо үениҥ дургузунда коллектив элээн каш шилерни белеткеп тургускаш, көрүүчүлерге бараалгаткан. Чоокта чаа оларга улусчу театр деп атты тывысскан.

Көрүүле чогум чүнү көргүскенил? Ук районнарда театр уран чүүдүнче созуургал бар. Ынчалза-даа оларга бүттүг луза керек. Көргеш шиңгелевисте режиссура-даа, сцена чугаазы-даа, хөгжүм квастагазының талазы-биле-даа түскай мергежилиг кижилериң арга-сүмези керек болуп турар. Бо бүгүнү кичээнгейге алыр бис.

Александр ШОЮН.

Кадыкшыл—байлаавыс

МАЛЧЫННАРЖЕ КӨРНҮР

Малчыннарның медицина хамгыдыгына комплексный подход болгаш назыл айтырыг болуп апаарга. Чүге дээрге олурнуң чүрттеп, аймаанга түлеп чедирери чүрттүң чаңгыс үезинде биригеэр 2-3 катап хей таварыжын турар. Черле минаш кадарчыларның кадыкшылыгын эскерээ талаарын дүвүреэр болдуруп турар. Олардан 20—29 хар назылыгларын безин 10 кижизен бирээзи-ле хан базымшыкыны бедик варыгдыг ышкаш. Ол шынаш дыка хей малчыннар (хан базымшыкыныгларның 30 хире хуузу) каргыдыгазының черже кирер ажык. Уран-чечен фильм. 1—2 серияларының. 11.00 Бүт бөмбүүнүң допчуулазы. 11.30 «Бүзүренчиг-даа болза, азырептиг». 12.30—13.00 «Үе». 15.45 Айна Калиҥмеҥ ойнаар (хлаведин). 16.10 Делегатскаяда музей. 16.40 Уруглар шагы. 17.40 Барымдаалыг телефильм. 18.30 «Үе». 19.00 Литературжу уран-чечен программа «Сес». 21.00 «Үе». 21.30 Коллаж. 21.35 «Империя». Уран-чечен фильм. 3—4 сериялары. (Канада). 23.15 — Бүт бөмбүүнүң допчуулазы. 23.45 Кускованга оруг хөгжүм телефестивалы. 00.15—00.40 Медээлер.

ТВ ТЕЛЕВИДЕНИЕ

МАЙ

Понедельник

МАЙ 14

БИРГИ ПРОГРАММА
МОСКВАДАН

6.30 120 минута. 8.35 «Будулгазымның черже кирер ажык». Уран-чечен фильм. 3—4 сериялары. 11.00 Уруглар шагы. 12.00 «Ол болгаш ...» 12.25 Коллаж. 12.30—13.00 «Үе». 15.45 Хөгжүм эртинелэп Ф. Шопениҥ чогаалдарының концерти. 16.35 Мультфильм. 16.45 «Эки, хөгжүм». ССРЭ-ниң Күртелерадиозүүнүң уруглар инкити мырыңыгы концерти. 17.30 Делегей судалы-90 «Бис болгаш экономика». 18.30 «Үе». 19.00 Аныяктар медээлиг. 19.45 Композитор А. Эшпай Остенхинозүүн. Концерт залында. 21.00 «Үе». 21.30 Чугула интервью. 21.40 «Империя». Уран-чечен фильм. 5—6 сериялары 23.15 Кусковогга оруг хөгжүм телефестивалы. 23.50 —00.15 Медээлер.

ИЛИГИ ПРОГРАММА
МОСКВАДАН

8.00 Эртенги гимнастика. 8.15 Аян-чоруктар альманагы. 8.35; 9.35 Литература. 9 класс. Н. В. Гоголь. «Шинелъ». 9.05 Итали дыл. 10.05 Эртем-тайылбырлыг фильмнер. 10.35; 11.35 Астрономия. 11 класс. Астрономия болгаш космонавтика. 11.05 Бистиң садывыс. 12.05—13.15 «Порт». Уран-чечен фильм. 17.00 РСФСР хоорайларының телестудиялары. Телефильм. 17.40 Хөл бөмбүү. Биргн чер ачы-дегей дагалары. Эр кижилер. Яапония биле ССРЭ-ниң шилиндек командалары. 18.25 Коллаж.

КЫЗЫЛДАН

18.30 Уругларга фильм. 18.45 «Салчыкчыгаш». 19.15 Медээлер. 19.20 «Тыва черде». Программада: «Амыралга хандырылга албан черн көдээ-лер». «Аймактың контроль». Медээлер. 19.55 Чарлалдар.

МОСКВАДАН

20.00 «Тамчыктыг удуңар, чаштар!»

КЫЗЫЛДАН

20.15 Тыва АССР-ниң Дээд Советиниң бирги сессиязында.

МОСКВАДАН

23.05—00.10 «Вертикаль». Барымдаалыг телефильм. Шыдырга талазы-биле хөй дахмар чемпион М. М. Ботвинниктиң дугайында.

УШКУ ПРОГРАММА
МОСКВАДАН

18.30 «Үе». 19.00 Тургустунган келген байдалдар айбыбиле. Аныяктарның куш-аттыг кижизидилелиле чейистер дугайында. 19.30 Таллык телеүеиниҥ программазы. 20.00 «Тамчыктыг удуңар, чаштар!» 20.15 Чернобыль АЭС-тың зоназының нарын айтырыгларының дугайында телефильм. 21.00 Классиктиг күреш. Европа чемпионазы. 21.45 Делегейниң чаҥгыс-тергеге маргылдаазы. 22.00—23.05 Хөгжүм телеабонементтиг.

Вторник

МАЙ 15

БИРГИ ПРОГРАММА
МОСКВАДАН

6.30 120 минута. 8.35 «Будулгазымның черже кирер ажык». Уран-чечен фильм 3—4 сериалары. 11.00 Уруглар шагы. 12.00 «Ол болгаш ...» 12.25 Коллаж. 12.30—13.00 «Үе». 15.45 Хөгжүм эртинелэп Ф. Шопениҥ чогаалдарының концерти. 16.35 Мультфильм. 16.45 «Эки, хөгжүм». ССРЭ-ниң Күртелерадиозүүнүң уруглар инкити мырыңыгы концерти. 17.30 Делегей судалы-90 «Бис болгаш экономика». 18.30 «Үе». 19.00 Аныяктар медээлиг. 19.45 Композитор А. Эшпай Остенхинозүүн. Концерт залында. 21.00 «Үе». 21.30 Чугула интервью. 21.45 Брейн-ринг. «Чүү? Кана? Кажан?». 22.20 Кусковогга оруг хөгжүм телефестивалы. 23.15 Кусковогга оруг хөгжүм телефестивалы. 23.50 —00.15 Медээлер.

ИЛИГИ ПРОГРАММА
МОСКВАДАН

8.00 Эртенги гимнастика. 8.15 Аян-чоруктар альманагы. 8.35; 9.35 Хөгжүм. 3 класс. И. О. Дунаевский. 9.05 Франциз дыл. 1-ги чылы. 10.05 Франциз дыл. 2-ги чылы. 10.35; 11.35 Геометрия. 7 класс. Катап тургустуруушкун үе-тедазының эртемденнери. 11.05 Эртем-тайылбырлыг фильм. 12.05 «Билбезе мээң». Уран-чечен фильм. 12.35—13.05 Ритмиг гимнастика. 16.45 «Уран чүүл мастерлери». ССРЭ-ниң улуттуг артизи Л. Касаткина.

КЫЗЫЛДАН

18.00 Киножурнал. 18.10 «Тываның экранизациязы». Реклама. 18.20 Медээлер. 18.25 «Азия тевү». Программада: Медээлер. РСФСР-ниң улус делүүтаттарының 1-ги съезжазынга үткүштүр. «Арена: хоорайларының истерик, санаторий-курорт эмнелгелериниң чамазыкчуларының баазын бөдүүмээн баазын берүүмээлээш. Кайыт камгалал министерствозу республиканың гарнизон-курорт органнарынга айтырыгны тургускаш, малчыннарга комплексный медицинаны организовать кылыры эскерилеп турар. Ынчангаш ажыл-агыйның ындыг-ла хевирлерин ажыглаар, ынчангаш ажыл-агыйның ындыг-ла хевирлерин ажыглаар, бастанмышкы чүрүлүп турар. Чөрчүлерде фельдшер-акушер пункталарын кадар эмчи амбулаториялары кылыры эскерилеп, санаторий-курорт эмнелгелерин чамазыкчуларын бодуумээн баазын берүүмээлээш. Кайыт камгалал министерствозу республиканың гарнизон-курорт органнарынга айтырыгны тургускаш, малчыннарга комплексный медицинаны организовать кылыры эскерилеп турар. Ынчангаш ажыл-агыйның ындыг-ла хевирлерин ажыглаар, бастанмышкы чүрүлүп турар. Чөрчүлерде фельдшер-акушер пункталарын кадар эмчи амбулаториялары кылыры эскерилеп, санаторий-курорт эмнелгелерин чамазыкчуларының

Тувинская республиканская БИБЛИОТЕКА им А. С. Пушкина

Бүгү чурттарның пролетарийлери, каттыжыңар!

ШЫН

СЭКП Тыва обкомунуң, Тыва АССР-ниң Дээди Совединиң болгаш Министрлер Чөвүлелиниң органы

1990 чыл май 15 № 112 (14312) вторник

1925 чылдан үнелевилгеннигеэ Өскээр 3 кап.

ҮЕНИҢ СОЦИАЛ ЧАГЫЫ

Ректорларның Бүгү-эвилел ужуражыышкынынга М. С. ГОРБАЧЕВТУҢ чугаазы

Амгы үениң байдалдарында өөредилгенин болгаш дээди өөредилге черлериниң чүгүле айтырыгларынга турааскаттаан ректорларның Бүгү-эвилел ужуражыышкынын май 11-де Москвага болганын дыка-натка болгай.

Ужуражыышкынга ССРЭ-ниң Президентиниң М. С. Горбачевтиң чугаазын чугаалаан.

Ректорларның саналдарын дыка-ла орта, бо ужуражыышкын чедир эртелеп чүгүле болганынга улам бүрүзүнүң. Чүшак чеже-даа чүүлдерни түрар болза оон эртем түрлеринга сетпишим хевээр-дир. Мен бодаарымга ол дээрге идеяларны каттыштырып турар, ужуражылгаларның, саналгаларны дүүштүрериниң чогумчалыг болгаш хандырар организация болуп ужуруглуг. Бот-боттарының аразынга түгүш харылзаалыг ажылдаарының мындыг хевири чүгүле боор түрээ. Ол идея силерде тургустунуп келген ышкаш-тыр, инчангаш кандыг ассоциацияны тургузарын шиитпирлеери боттарындан хамаарыжыр. Ынчалзажок дээде школаның реформазын хөгжүдүрүнге хамаарыштыг онзагларын боттарының ажылдарының чүгүле талазында-биле, идеология, аныялга болгаш экономика дугайынга янзы-бүрү көрүүшкүнер болган политиктиг институттарның ажылдап турарының база политиктиг чөрүдүлгаларның боор эртем түрарының-даа талазы-биле. Бистерге демократия дээрге чап-чаа билип, өөренип эгелээнивис чүве-дир. Демократчы чөрүдүлгаларны болгаш ажык-чарлыг чоруктуң хөгжүлдези-биле холбашкан политиктиг культураны чыгжээнил алырынга бижее ам-даа хей үе негеттинер. Бистерни чүгле элдепсиндирип турар эвес, а харын мынзыг айтырыгны салымынга чедирип көөп турар кайы хире янзы-бүрү чүүлдер боор түрар-дыр. Бир эвес бо бүгү демократия деп чүве болза, бижее ындыг демократияның ажыы чүл? Ол бүгүнүң кайы хире берге чоруп орарын кижи бүрүзүү эскерип турар.

Эң улуг комплекстер — өнчү, экономиктиг харылзаалар, күш-ажыл болгаш аңаа идиг бөөрүнүң дугайында көрүүшкүмнер талазында туруп турар. Бүгү чүвени дешке дуваарының психологиязы бистиң алыпте таварыштыр. Бир эвес бистер ниитилел амыдыралының бүгү талаларын шимчеш дивес киллыр холга тудуп алган чагырып дужаар системаны аа октаары база бүгү институттарывысты — хой-ниити-хой, ыяш күрүне-даа, ажыл-агый-даа институттарын чаңгыры-биле чергелештир быжыглып турупкан ол психологияны буза шаап, ал октавас болзувусса, эргидеги байдалдарга хевээр артып каар бис, шоолуг бурунгаарлап шыдавас-даа бис. Оон түңнелинде бистиң ниитилелнивис эртемнив, культураны херекке албастай бээр болгаш хөгжүлдениң куду деңнелинге артып калыр.

Оон бээр бир азы ийи чыл эрти бе, революция соонда Ленининиң чугаалаан бүгү чүүлдерни, Ленининиң тургаа үеэзинде партия съездинге боон турган бүгү чугааларны дөгеревиин номчуп көөр деп бодай берген мен.

Бүгү стенограммаларны чыып алган номерлээн, кайыдан талдап алырга, конгуглаа өөредилгиг чүүлдер болду. Ол чүүлдер инниктиг политикажже ханнаап турар амгы байдалдарда дыка дузалаар — ынчан база-ла мындыг турган. Амгы үениң айтырыын сайгарып чугаалажып тура, мындыг чүүлдү сактып келдим: съездиге Ленин программаның политиктиг кезээ-ниң болгаш өскө-даа эгелериниң талазы-биле ылаштел кылыр ужурлуг турган. Ийиги идектелгени Бухарин болган. Ындыг болган шыкажыл, башкай идектелдерни дыпшаа, а оон соонда ол айтырыглар талаа-биле дискуссиялар сеткүүлгө болгай.

Бир дискуссия сагыжымга аарый калган. Улеп бээр коммунизмниң үжүн идепкейлиг хөделип көрээлиер, дээди школаны чаарты тургузарының күүүне программазын дүрген кылып көрээлиер. Президент чөвүлелиниң эргелериниң аңгыдыр-ла өөрүшкүлүг болгаш өөрүшкүлүг болгаш мөңгер ужуралдар ужурга тургай. Хамаарышкын бүгү чүүлүг үзүлүг, шупту-дуун сүүдү чартыы-аа ышкаш-та тендүүн дамаа. Мында бүдүрелер чүүлүг дээш чүве бодавайн. Бистиң бистиң кадыдаанга инниктүүнүң, күш-ажыл дугайынга өөрүлүг түүлүг, бодук бодуг-тувалыг, ыяш-ыяш чүүлдер-биле ылаштыр дээш ажыы-биле, ботгаранының чыгжыннишкиннерин көргүзе бергеш-ле, аласкылар боттарының көшкээн көргүзе бергеш-ле, ажыл-агыйның ажыл-ижинге, ажыл-ижинге, ажыл-ижинге,

XXVIII съезд: *саналдар, бодалгыр, шугуцмичилелер, сүмелер*

ЧҮГЛЕ БОТТАРЫВЫСТАН ХАМААРЖЫР

Партияның XXVIII съезжиниң СЭКП ТК-ның Платформалыңның төлевилелиниң номнаң танышкаш, мында айытпан чүүлер. бөгүнгү негелделерге болгаш сорулгаларга дүтжүп турар деп билдим. Ол чүгула партийжи документиже чүгле келир үеним болгаш үр хуусаалыг сорулгаларның программазы эвес, ам дорааи, дүргеш... шинтирлээр хемчегдеши айытқан-дыр.

Мен бодап көөрүмге партияның ролюнүң, ат-алдарының дугайында айтырыгны чүгүлээ көрүп, ону ханы сайгарар болза эки. Чүге дээрге партияны уш-баш чокка шүгүмчүлеп, карартып турда, орта чогуур харыыны партияның удуртур органнарынга харыысалгалыг коммунистер бербейн турарын партия кежигүннери база ажылчы чон алдепсинин турар. Партияны үндезини чок черге бууруудазыр турарларга шинтиргиг удур харыыны бээр херек. Ол ышкаш ажылчы чонга совет иннилелде болуп турар болуушкунларга хамаарыштыр ой-шаанда дыка-дыгларын кылыр, аңаа шын үнелелдя бээр, партия бодунуң туружун илерелир, чонунуң эрге-ажыын, негелде-хереглеэлерин хандырар дээш чүүнү кыдганын болгаш моон соңгаар кылырын тодаргай айтыры күзенгир-дир.

Эде... тургустуунуушкунуун шынгыы шылгалдаларының үезинде бистин иннилелиавистиң хөгжүдезинге таварышкан чамдык бергелерин ескээр таймылбырлаарлар база бар. Ынчангаш чонның бодалы өскээр утланы бээр, хоозун бодалдарга алыптар-дыр.

Оон уламыңдан СЭКП турар бе, турбас бе, хей национализг деэвээр хамгалап арттырарыл? Шак мындыг парын айтырыглар тургустумуп турары чамдыг эвес. Маңаа шын харыыны чон маңаа турар.

Сөөлгү үеде партия эге организацияларының ат-алдары, дайынчы арга-шинээн алээн кудулап, никтиелдиң амыдыралындан хоорүүн бар чидарын мен-даа эскерип тур мен. Партия хуралдары шынар чок өртер, орта хүлээп алган доктаалдарның күүселдезинче сагыш салбас чоруктар ам-даа уламчылавышаан. Бо четпестерни кыска хуусаада эдерп-биле тодаргай, дээштиг демчеглерни партия комитеттери, партия кежигүннери алыры чугула деп санаар мен. Ынчангаш партийжи-организастыг, идеологтуг ажылды ниижилер дээш коммунист бүрүзүү туржур хүлээлгелиг. Аңаа бодум хуумда идепкейлиг киржир мен.

Бистиң чуртувус хей партиялыг системаже шилнип деп турары белен эвес айтырыг. Чүге дээрге чуртта байдал берге турда, эрге-чагырга дээш демисел улам күштелир, партия бодунуң ат-алдарын, удуртукчу ролюн катап тургузар дээш ажылдарны, оны бо хүннерде байдал хереченлер турар.

В. И. Ленинниң удуртулгазы-биле бистиң чуртка Коммунистиг партия тургустуунган, оон ачызынга социалистиг иннилелди дургускан, ол болза төөгүлүг, бүрүнгаар депшилгелиг болуушкун деп бодап чоруур мен. Хей санныг тулуг материалдар, ажылчы чонуңуң маадырлыы-биле демнеп турган, чүгле ыт-хаа-хөөмей канчаар-даа турбас, деткиер болаалыы мен. Ол деткимчени, күүсту кайыын-даа эвес, үүгле партияның ишчилеп-даа эвес, ол чүнде бар. Ынаг бол-даа партия ажылын үеделеп-биле эде тургузар, демократияны калбартыр, ажыл-чардыг чоруктуу ханаллаар үзүрлүг. Маңаа коммунистер идепкейлиг киржир, бодунуң башкарыкчы ролюн коргузери эргежок чүгүлэ, ынчан партияның ролюн, ат-алдарын коргуур дээш демисел калбарар, айтырыг чогумчалыг шинтирлеттинер.

Эде тургустуунуушкун — демократияның, ажык-чарлыг чоруктуң хөгжүдезинден чарыгбас. Демократия чүүле боттуг эргелерни калбартыр турар эвес, а харын бот-хараысалганы, сагыпга-чүрүмну, организастыг чоруктуң күштелдирип турар.

Партияның XXVIII съездиниг СЭКП ТК-ның Платформазының төлевилелиниде бистиң бүгү-ле кылыр үзүүрлүг ажыл-агыйнысы, шинтирлээр айтырыгларывысты тодаргай айытқан-зыр, ону чүгаалажып тура, аңаа дүүштүр байдалывысты ханы аналиазээр, ап чорудар хемчегдерливисти тодарадырывыс чүгүлэ. Ынчангаш бистиң «Тере-Хөл» совхозта партия эге организацияларының Платформаны чүгаалашкаш, кылыр ажылдарын тодарадып алган.

Аракчаа БАРЫМ.
1953 чылдан бээр СЭКП кежигүнү.

КАРЫЛГАЛАР—АЖЫГЛАЛГА КИРБЭЭНИНДЕ

Республикада чылаң-чылаң чүүлер капитал салыышкынарының эгезинден удаалыг ажыг-дүүнүң амыдыралын ажыглаарының практиказы ам-даа уламчылавышаан. Түптүмүп турар, ынчалза даа ажыглаага кирбээн тудуттуун хемчээлиниң республикада 1989 чылда 228,9 миллион рубль болган. Ол дээрге чылда капитал салыышкынынарның хемчээлиниң 86 хуузу-дур. Нормативтиг хуусаа иштинде түптүмүүн тудуглариың хемчээли 40 миллион рубльге чоокшулап орар азы 24 миллион рубль түңнүг тудуг материалдары болгаш кезектери ажыглаттынмаан. Ол дээрге чижеглеп алырга, үлетпүр продукциязың бүдүрүмчей бир чылда хемгээл-биле дээш.

Төндүр түптүнмээн барган тудуглардың таныңын көрүп, деп орарының чижеглээны ангыланды: биризе, тудуг материалдары болгаш кезектери-биле багай хандырылгадан тудуг организацияларының күүгүзү долузу-биле ажыглаттынмаан түрары; мында материалдарны тудуглаарының планнарында ажылчыларның санының эвээжи. Чижеэдүүге, «Тыва тудуг» каттыжыышкында ангы үеде ажылаан түрлү тудуучуларның күүзү-биле чылда 30 миллион рубльдин тудуг ажылдарын ыңгыдып ап болуур. 1990 чылда бо каттыжыышкынга планнаан каан 55 миллион рубль немүүлдиг тудуг ажылдарын шинтээдип алырынга 1800 кижи керек.

Тываның чүрттакчы чоорнуң «санының дүрген өзүлелиг социал адырларының тудуглариға капитал салыышкынны улгаттырарын негей берген. Мында бурунгаар шимчээшкин база бар. Чылда 185 муң дорбелчин метр чүүлгө шөлүн ажыглага дүжаан болуурунуң деңнелиниг бистин тудугжуларывыс үнген. Түүйбүнү болгаш өскеда тудуг материалдарын бүдүрүп үндүрүп турарының хемчээлин, тудугну тудуп турарының темпизин өөренил көргеш, 1990 чылда чүрттага шөлүн ажыглага киирериниң хемчээли 1989 чылдың деңнелиниг артып каар деп чүгаалаан болур. Ындыг темп ам-даа оожум болуур чүүвежок.

Шак мындыг байдалга дараазында хемчегни ап чорудары чүрттага болгаш соңгаар тудуг объөктилерин ажыглага киирерин дүргедип болур. Тудуг индустриязының объөктилерин чоок ажылчы чыл иштинге ажыглага киирериниң, ажылдаш түрлү бүдүрүлгелериниң эде дегдирилгези артаарын тывар. Бир эвес ону боттандырып шилдаттар болза, чижеэдээрге, дараазында бөш чылдың башкайгы чылынга Кызылга бажың үүдүнге комбинатынга 15,4 муң куубинге дээрге бетон кылыларын, Кызылдың түлбүү заводунга 26 миллион түлбүнү бүдүрүп болуур дээр. Ажыглалга киирерге-ниң болгаш эде дорээн бүдүрүлгелиг шүүлгэлэр ап-даа көрө болза үнүлүүлеп, ажыг тудуг индустриязының күүзүү элиг күштелир, тудуг материалдарын бүдүрүлгени өөскедеп, тудугну тударының темпизин дүргедээр. Бүдүрүлгелерни эде дериимнеп-биле чергелештир аңаа ажылдаар база ажылдап турар ажылчынарның чүрттаарынга болгаш ажылдаарымга таарымчалыг байдалды тургузарының демчегдерин эдериишкин-биле чергелештир ап чорудар херек. Бир эвес оның

ӨЛ ЧАСКАН ДУН УРУГНУҢ САЛЫМ-ЧОЛУ

«Хамыныңнан харал кээрге, хара куштуг Хайлаайты» деп ыр-лажырывот Хайлаайты тур бо-ла болгай. Часкы дүн кара, аныяк болза, хатчыл тур чаңы салбаан. Кудактиларга черобектер ачаа болуп чыткылаар. Ажылдарынга бүгүн салаш шоптуг туругларга кайыларга шаңнап хат дайын чыгып келир. Кудактуг кудуг алыы-бай ол-ромаан ажаа ярлыкпа бир-ле чүүлээ тургаалажып бер чыдыр.

— Ажылдыңнын эптиже дыштаан бадып чыдыр ол-дуу?

— Мажиттин дүн кээп ишкинээ Сигин бижиттээр бижик бөлө «Шынаа дүгээ» бо чыдыр болгай. Кыргыскан, ол материалчаан, ооруу чүүлдүг чүве-ле чүүлдер турар.

— Туруг аазымнын ээзи, моге шынаа, дүнүн үстеминиг, «Бижер ажыг хүлээ шөлүүр» деп түрү ол дийин.

Ийиги туруа чүве-шынарудаан тайбаннаттыр. Шынаа 1989 чыл туруун Хайлаайты шиитпирлиг бижиктер туруун. Бир дүн кудуба «Мажит Сат дүгүлээ» кээп болуп-дур бо-ла ол туруг өскүү өскүү болбаннар. Ол чүүлдүг дүн бижаар-дыр-была дыка аптарап, эптей-ле чүүлдүг болгаш. Энчедиг бижиктерни дүзүп кээп кээгүлүг утпалай-бээр аас-кежиктер кылып-ла чүүлдүг болгаш ол бижээр бижик болгаш. Сагыш-ыңар — ол, болуу бажыңнар-ны сиилеп уруглуг ээлдериин «Сагыш сиг, дорбей мөгө», бээр болгаш.

Чаңы Сибээлээ ооруг чыдыр-тыраа четпээш, бичиктээр Тыва тутаайынга бөлүктээлиг ишкинчилерниң бир кыдыгыр Мажит Сагыш дүгээ-ни—Мажит Сагыш дүгээ-ни бодуу. Ажыл чаңгыдаа, ол-ромаан, ол-ромаан дүгээ-ни, ол-ромаан дүгээ-ни, ол-ромаан дүгээ-ни

Улусчу чогаадылганың үшкү Бүгү-эвилел фестивалы

ОВУР-ХЕВИРЛЕРНИ ШЫН ИЛЕРЕДИР

Улусчу чогаадылганың үшкү Бүгү-эвилел фестивалынга киришкен улусчу театрларның бот-тывынгыр артистериниң зоналар аайы-биле көрүүлелерин эртиргеш. Аиаа тыварыш болуп шылгарааннар артыш дыштанып хүнеерде республиканың хогжум-шин театрынга ураи талантыгын бергелгаткан. Шилиттинген бот-тывынгыр коллективтериниң ишки көрүүлезин Тыва АССР-ниң культура министрининг орлуктунгы Л. М. Борисова сагыргыг байдалга ажыттыкаш, бот-тывынгыр артистерге чогаадыкчы чедишкининиң керии үүлээр. Оон соолда улусчу чогаадылга болгаш культ., тыргыышкыл ажылдарының талазы-биле республиканың эртем-методиктиг тывүүнүң улусчу чогаадылга кабинединиң эргелекчизи С. А. Бекер чыылганнарга жюри кежигүннерин таныштырган.

Тываның сүрааглыг шин чогаалдакчылары Виктор Шогжаевич Кок-оолдуң «Самбажык» деп аллаи-маадырларын хостаткы, эрге-шөлээ дээш домнелеп көргүскен шинизиле көрүүлезин. Барыын-Хемчикте Ак-Довурак хоорайның Культура оргузунуң улусчу театрының артистери ажылдаар эвес-кежиктиг болгаи. СССРЭ-ниң улустуң артизи, сүрааглыг композитор Алексей Чыргал-оолдуң «Алдан-Маадырлар» деп хөгжүмүнүг шүлүглелиниден Өскүстүң мүнгэк ырызы сценага чаңгыланып эгелээри билек, алдаи-маадырларның бадытынчылары Самбажык, Дажыма болгаш өскелериниң-даа овур-хевирлерин көстүп, артист бүрүүзү сөстүң күжү-биле овур-хевирлерни шын илередир дээш бүгү күжүн харамаанмайы ойнаан. Шининиң режиссеру Раиса Сат, шиини тоолгуруг ачы-биле эгелээш, дөмейде шиже шилгеде бергеи. Чамдык үүрмек четпестерниң болуп, артистерни чамдыктаанының овур-хевирлерин тода ойнап шыдаваанын, хөгжүүнүң чамдык шимчээшкинмерге тавырышпайн бергаанын, ам-даа эки кылыр ажылдарының барын жюри кежигүннери өске-даа шилерге хамаарыштыр демделээн.

Шуак-узак Мөнгүн-Тайга районуң бот-тывынгыр шин артистери бо улаага алдарлыг-оруг чогаалчы Антон Чеховтуң «Мажаалай» болгаш «Кудалажы» деп чогаалдарын окуулургаш, шиин кылдыр тургузуп, көрүүлерни өөрүшкеи. Ол классиктиг чогаалды көлээ суурнуң артистери профессионал артистерден дузак чок ойнаан. Шининиң кол рольдарын Ульяна Монгуш, Чудуур Артай-оол, Ульяна Хертек олар чепсе тергиин ойнаан дээрин көрүүчүлер болгаш жюри домдуглээн. Оларның сюжа культураэын эки билиишин, овур-хевирлерни шын, тода ойнаанын, мергежилиниң бедээнин киижи магадап көрү.

Драматург Чыргыны Ондарның «Болдарал» деп шининиң Бай-Тайга райоиуна Аяжаан аттыг аныктарның ураи чүүл каттышыышкынының бот-тывынгыр артистерин ойнаан. Аиаа үеде аныктөскеиниң комдерек үүлгедиг бөзүрин сойгалаан, кижилердиң ужа-шыиарлыг ои шиин көрүүлерни сонуургаткан. Шинчалаа-даа кол маалыр кымыл деп айтырыг турупчуп келир. Эртине бе дээрге, ол актыг черже шиитиргеш, хөгжалып келирге, школага күш ажыл башкылының оралаиызы кылдыр хүлээп алыр. Моон мурииуда ком-херек үүлгедириише оиу ыдалаан оорлар-биле база катаи ужуражыр. Ол оларга удур кайдыг-даа демисел чоритпас. Харын-даа алыптүп казар. Шининиң режиссеру Виктор Иргит шиини эки тургусха-даа, чамдык артык көрүүлерни арбыладыпкан. Ол-ла шининиң Тес-Хем районуң Самагалдайда улусчу театрының бот-тывынгыр артистери база ойнаан. Оларда база овур-хевирлерни шын илередир талазы-биле багай эвес ажылдаанын, чогаалчыгны тывычкак ойнаанын айтыр аргаар. Шининиң режиссеру Николай Лондувай шининиң төнүү кезии чедимчелиг тургускан. Ыиза Эртине кол маалыр болуп көстүп келир. Ол соорга удур демисежир, оларның холуидан өлбес, харын-даа кем-херек үүлгедикчилерни тудуп алырыига дидим кирижир кылдыр көргүскен. Байтайгажылар артистиг талазы-биле тос-хемчилерии ажып турар, а тос-хемчилер шииии бир язык тургусканы-биле ескежинден ылгалдыг. Ыиалаадаа кайы-даа коллективте ураи талаитылыг кижилериниң тыптып келгенин сцена көргүзүглеэн бадыткаан.

Тожуүн улусчу театры элээн каш шииларииың автору, республиканың хөөчүн артистериниң бирээзи Клара Сагдыиың «Кижиниң шокары» деп ийи көжегелиг, беш көрүгзүглүг шииии көргүчүлерге бараалгаткан. Бо шииии Эрзии, Тес-Хем, Өвүр, Мөнгүн-Тайга, Барыын-Хемчик, Чөөн-Хемчик, Сүт-Хөл районнарының ажыл-ишчилери база таныжып көргеи. Аиыяктар кижизидилгезиигө улуг салдарлыг, кижизидикчи утка-шыларлыг ук шииии тургусканы-даа, бот-тывынгыр артистериң ойнааны-даа чедимчеллиг. Шииии кол рольдарын ойнап турар Долаан Амай-оол, доочун артист Анчей Сагда, культура кадрларының эргелекчизи Кызыл-оол Сагы-Бадра, Андрей Шой Сюрюи болгаш өскелер-даа көрүкчүлерге мактаткан. Бот-тывынгыр артистериң мергежилиниң бедии орарын, сцена культуразын сагып билирии, овур-хевирлерни илередиргө бүзүрелдиии бо шииден көрүп болур.

Тываның төөгүзүн болгаш алдан-маадырларың демисе-лиинің бастырганының соолда байдалды көргускеи Көжелдей Моигуштуң «Мунгараа, авай» деп шииии ыракы Өвүр районуиуң Саглы сыгыиуң шии болгулүүнүң бот-тывынгыр артистери көргүчүлерге ойнаап көргускем. Шииде Балчый Бижежиниң (Сесиги Чаңгының кызы — төгүн дүжмаш) ролюи Семеи Сюржак, чалчаның — Оргаи Оюржак Шовааи кадайның болгаи Шоор ажагтың — Оюмаа Саая, Кан-оол Саая чедимчелииниг ойнаан. Бииии сүүрүүн артистериниң шиигө херек эт-херекселдерни, эдилелдерии ол үеге хамаарыштыр тыптыпын алгаиы көрүкчүлерии кайгаткан. Шининиң хөгжүм болгаш чүрүк каастагазы база багай эвес кылдыгаи. Черле ыиаш төөгүбиле холбашкаи шииии көжизидилгезиигө улуг салдарлыг, кижизидикчи утка-шыларлыг ук шииии тургусканы-даа, бот-тывынгыр артистериң ойнааны-даа чедимчеллиг. Шииии кол рольдарын ойнап турар Долаан Амай-оол, доочун артист Анчей Сагда, культура кадрларының эргелекчизи Кызыл-оол Сагы-Бадра, Андрей Шой Сюрюи болгаи өскелер-даа көрүкчүлерге мактаткан. Бот-тывынгыр артистериң мергежилиниң бедии орарын, сцена культуразын сагып билирии, овур-хевирлерни илередиргө бүзүрелдиии бо шииден көрүп болур.

Тываның төөгүзүн болгаш алдан-маадырларың демисе-лиинің бастырганының соолда байдалды көргускеи Көжелдей Моигуштуң «Мунгараа, авай» деп шииии ыракы Өвүр районуиуң Саглы сыгыиуң шии болгулүүнүң бот-тывынгыр артистери көргүчүлерге ойнаап көргускем. Шииде Балчый Бижежиниң (Сесиги Чаңгының кызы — төгүн дүжмаш) ролюи Семеи Сюржак, чалчаның — Оргаи Оюржак Шовааи кадайның болгаи Шоор ажагтың — Оюмаа Саая, Кан-оол Саая чедимчелииниг ойнаан. Бииии сүүрүүн артистериниң шиигө херек эт-херекселдерни, эдилелдерии ол үеге хамаарыштыр тыптыпын алгаиы көрүкчүлерии кайгаткан. Шининиң хөгжүм болгаш чүрүк каастагазы база багай эвес кылдыгаи. Черле ыиаш төөгүбиле холбашкаи шииии

Тувинская республиканская
БИБЛИОТЕКА
им. А. С. Пушкина

Бүгү чурттарның пролетарийлери, каттыжыңар!

ШЫН

СЭКП Тыва обкомунун,
Тыва АССР-ниң Дээди
Советиниң болгаш
Министрлер Чөвүлелиниң
органы

1990 чыл
май
17
№ 113 (14313)
четверг

1925 чылда
үдезиндеттингеи
Өртээ 3 кем.

РСФСР-ниң улус депутаттарының Съездизи ажыттынган

Москва, май 16. (СЭТА). Бугуч Кремльдиң Улуг оргузунга эртенгиниң 10 шакта Россия Федерациязының улус депутаттарының бирги Съездизи ажыының эгелээн.

Съездиниң ажылында ССРЭ-ниң Президентин М. С. Горбачев, ССРЭ-ниң Министрлер Чөвүделиниң Даргазы Н. И. Рыжков, ССРЭ-ниң Дээди Советиниң Даргазы А. И. Лукьянов, ССРЭ-нин Президент чөвүделиниң кежигүннери, СЭКП ТК-ның Политбюро кежигүннери болган удезиглер, СЭКП ТК-ның секретарьлары киржип турлар.

РСФСР-ниң улус депутаттарының сөңгүдээлериниң трибуналарын Төп сөңгүлда колбашкан айтырыгларны чугаалашкан.

ТЫВА АССР-НИҢ МИНИСТРЛЕР ЧӨВҮЛЕЛИН ТУРГУЗАР ДУГАЙЫНДА

ТЫВА АССР-НИҢ ДЭЭДИ СОВЕДИНИН ДОКТААЛЫ

Тыва Автономнуг Совет Социалистиг Республиканың Дээди Советиниң **доктаадыры болаа:**

Тыва АССР-ниң Министрлер Чөвүделин дараазында составтыг тургузар.

Тыва АССР-ниң Министрлер Чөвүделиниң Даргазы — **Ооржак** Шериг-оол Дизижикович.

Тыва АССР-ниң Министрлер Чөвүделиниң Даргазының биргн оралакчызы — **Мельников** Алексей Александрович.

Тыва АССР-ниң Министрлер Чөвүделиниң Даргазының оралакчызы — **Болбат** Владимир Петрович.

Тыва АССР-ниң Министрлер Чөвүделиниң Даргазының оралакчызы — **Монгуш** Дадар-оол Сангыр-оолович.

Тыва АССР-ниң Министрлер Чөвүделиниң Даргазының оралакчызы — **Парунин** Валентин Андреевич.

Тыва АССР-ниң Министрлер Чөвүделиниң Даргазының оралакчызы, Тыва АССР-ниң Күрлар-даргазы—**Салчак** Валерий Болай-оолович.

Тыва АССР-ниң Министрлер Чөвүделиниң Херектер эргелекчизи—**Куулар** Шулуу Даваевич.

Тыва АССР-ниң иштики херектер министри — **Кара-Сал** Владимир Борисович.

Тыва АССР-ниң культура министри — **Ондар** Чылгыны Чимит-Доржуевич.

Тыва АССР-ниң улуг өскелерге министри — **Конгар** Николай Салчакович.

Тыва АССР-ниң социал хамгарылга министри — **Киров** Сергей Дамбаевич.

Тыва АССР-ниң сан-хөө министри — **Ондар** Кошкар-оол Доржиевич.

Тыва АССР-ниң юстиция министри — **Стал-оол** Юрий Тудупович.

Тыва АССР-ниң Куш-ажыл болгаш социал айтырыглар талазы-биле күрүне комитединиң даргазы — **Аракчаа** Седип Баймович.

Тыва АССР-ниң Өртектер талазы-биле күрүне комитединиң даргазы — **Моляков** Иван Федорович.

Тыва АССР-ниң Телевидение болгаш радио дамчыдылга талазы-биле күрүне комитединиң даргазы — **Салчак** Тавалай Чилбакевич.

Тыва АССР-ниң Күрүненин аймыл чок чорук комитединиң даргазы — **Федосеев** Виктор Николаевич.

Тыва АССР-ниң Тулуг херектериниң талазы-биле күрүне комитединиң даргазы —**Байыр-оол** Борис Донгакович.

Тыва АССР-ниң Ном үндүрер, полиграфия болгаш ном садыының херектериниң талазы-биле күрүне комитединиң даргазы—**Сүге-Маадыр** Монгуш Мунзукович.

Тыва АССР-ниң Дээди Советиниң Даргазының биргн оралакчызы В. КАЖИН-ООЛ.

Кызыл хоорай.
1990 чылдың май 11.

ТЫВА АССР-НИҢ УЛУС ДЕПУТАТТАРЫНЫҢ БҮРҮН ЭРГЕЛЕРИН ТЫПСЫР ДУГАЙЫНДА

ТЫВА АССР-НИҢ ДЭЭДИ СОВЕДИНИҢ ДОКТААЛЫ

Тыва АССР-ниң Конституциязының 94 чүүлүнге ажуштур. Маңнаг комиссиязының киржип келгенин чугаалажып көргеш, Тыва Автономнуг Сэвет Социалистиг Республиканың Дээди Советиниң **доктаадыры болза:**

1990 чылдың май 5-те сөңгүттүргэй Тыва АССР-ниң 7 улус депутадының бүрүн эргелерин тыпсыр.

Монгуш Аянсья Кууларовна —Горький № 26 сөңгүлда округундан, Кызыл хоорай.

Муромцев Валерий Александрович — Комсомольский №10 сөңгүлда округундан, Кызыл хоорай.

Путинцев Юрий Сергеевич— Рабочий № 7 сөңгүлда округундан, Кызыл хоорай.

Попов Виталий Александрович — Геология № 23 сөңгүлде округундан, Кызыл хоорай.

Сумеников Анатолий Петрович — Горный № 27 сөңгүлда округундан, Кызыл хоорай.

Шавыраа Кабай-оол Хертекович — Бадрах № 48 сөңгүлда округундан, Барыын-Хемчик район.

Шомбун Борис Кыргысович —Самагалдай № 106 сөңгүлда округундан, Тес-Хем район.

Тыва АССР-ниң Дээди Советиниң Даргазының биргн оралакчызы В. КАЖИН-ООЛ.

Кызыл хоорай.
1990 чылдың май 11.

ССРЭ-ниң Президентизиниң даштыкыга баары

ССРЭ-ниң Президентин М. С. Горбачев үнелеттин чалаалыг сургаар күүрне ам-чорукту ыыжыр. Ол чылдың май 29-30-да Канадага баар.

М. С. Горбачев Американың Каттыжыкчы Штаттарынга базып моон мурнунда дыңнаттынган тергаа. Оны күүрне ам-чорукту программазы бо чылдың май 30-дан июнь 4-ке чедир үргүлээр Сүлүг АКШ-тың Президентиги Дж. Буш-биле чугаалажышкынны, а ол мынаар чоруткаа кызыр.

Москвага чугаалажыышкыннар

ССРЭ-ниң Президентин М. С. Горбачевтиң болгаш Арап Египет Республиказының Президентиниң Х. Мубарактың чугаалажышкыннары май 15-те Кремльде болган. Чугаалажышкыннар конкурстың ийи президентиниң аттарынга, оон ооруларже делегацияларның составтыг болган.

Египеттиң Президентизиниң аян-чорукту чугаа ийи чорукка болгаш араб делегейге эвес, харын - ниитизи делегей чоруктулгаларынга чиргиа улуг бис дең. М. С. Горбачев чугаалаан Х. Мубарактың чүүлүнүн улуг маңнаг улуг маңнаг уларлыкка байыр чедирген түр бис. Бешки эртенге түрлүг чугаалаарының түрүктүгүнга оюма чугула үзүр-дүшкүл.

Х. Мубарактың делегациязы-биле Египеттиң политиктиг чаартыларының бүрүзүнүң. ССРЭ-зе эле тургустуунуң чорудулгаларының дугайында информация солчулгазы болган. Чөвүлү Чөн чук бөлүктә улуг черии эзлээн. Ийи таланың экономиктиг болгаш өске-даа кады ажылдажылганың айтырыглары принципиалдыг ёзу-биле чугаалажып корулгеш, Президентилериң ужуражышкынын-биле турустуглаан, байдалды ёзугаар уе айтырыгларны хамгаарылган документтерге тайылбырлаан-дыр.

Москвага чугаалажыышкыннар айтырыгларынга Египеттиң Президентизиниң Америка Каттыжыкчы Штаттарынга базып моон мурнунда дыңнаттынган тергаа. Оны күүрне ам-чорукту программазы бо чылдың май 30-дан июнь 4-ке чедир үргүлээр Сүлүг АКШ-тың Президентиги Дж. Буш-биле чугаалажышкынны, а ол мынаар чоруткаа кызыр.

Ужуражышкынга Э. А. Шеварднадзе, Е. М. Примаков, албанның өскелерге кижилери, сөңгүт талазын — АЕР-ниң Президентиниң үзел чорукту албанның кижилери киржипкен.

М. С. Горбачев болган Х. Мубарак совет-египет Декларазының ол хун ат салган.

ССРЭ-ниң болган АЕР-ниң арагыда 2600 чылга тедир экономиктиг, садыг болгаш эртем-техниктиг кадыг ажылдажылганың үзүн аттаарлыг программазының ССРЭ-ниң Министрлер Чөвүделиниң Даргазының оралакчызы С. А. Сагдеев болган АЕР-ниң премьер-министрниң оралакчызы Камаль эль-Ганзури ат салган.

ССРЭ-ниң Министрлер Чөвүделиниң Даргазы Н. И. Рыжковтуң Х. Мубарак-биле ужуражышкынгы болган. Сөңгүт-египет хамыглаалариның ийи айтырыгларын, ийи чурттарның ортазынга садыг-экономиктиг, эртем-техниктиг харылзааларының байдалын чугаалажып көрген болган үезин сонгаргы тейе ук харылзаалыгның ырак үнүн кичээлдеп, перспективаларын ойгаралыг кылдыр үнелеп, «Египет Совет Элээнгилеп. 1990» дээн делегасиял ССРЭ-ниң УАЧД-ниге ажылдарының ёзугаалыкка ССРЭ-ниң чазаанда баштыны болган АЕР-ниң Президентиниң кирүшкен, Совет Элээлериге сагыр ыыдыр чөнүн хөреглеп баразынарыл 120 египет фильмаларны алыр болган.

ССРЭ-ниң Президентиниң болган Р. М. Горбачевадың ачызынга Х. Мубараккө болган С. Мубараккө алдаа ыыдыр дүштеп шайлаашкынны кылган.

АЕР-ниң Президентизиниң дээш чорукту албанның үнелиглерге шайлаашкынга келген.

Совет талазын М. С. Горбачев катаптыг-биле Н. И. Рыжков, ССРЭ-ниң Дээди Советиниң Даргазы А. И. Лукьянов, ССРЭ-ниң Президент чогулдуунуң кежигүннери, албанның өске-даа кижилер келген.

Найыралдыг байдалга болган ортелеп шайлаашкынның үезинде М. С. Горбачев болган Х. Мубарак чүве чугаалаашкан.

Х. Мубарак В. И. Ленинниң Мавзолейинге барып чорааш болган черлер аразында киргеш. Биллиннее солдаттың үнелиглерге бөлә черлер салган.

(СЭТА).

Үндезин реформаның оруу-биле

ДУГУРЖУЛГАЛЫГ АЖЫЛДААРГА АЖЫКТЫГ

Ажыл-агыйлыг адырларын арендажке киирер талазы-биле дээштиг хемчегларив Чөөн-Хемчикте СЭКП-ниң XXII съездиниң аттыг совхозта эртекен чылдам өтелеп боттандыра берген. Ажыл-агыйлыг тускай эртеминиглерив бир-дугаарында санажылганың чаа өртектерниве хөйжүлээш киирген. Оон чижек хемчеглиг мурнунда чылдарынынга деңнээрге, ылгалдыг турган дээрзин баштай айтып кааны. Тодаргайларга, эргиде турганыы-биле бир хураганның санажылга өртээ 14 рубль ажыг болза, ангы чаа төлевир-биле 20 рубльге деннешкеп, центнер дүктүг 470-480 рубльден 680 рубль, а немелде деңзи дээш 41-44 рубльден 58 рубль чедир оскен. Үстүнде санчурагайларның аразында ылгалы бар болуп, моон мурнунда дыштанып дажыын биябейн, никтиниң малын дүн-хүн чокка кадарып чоруур малчыннарның ажыл-ижи материалдыг үнелелди алган. Ынчангаш малчын өг-бүленин амыдыралы хире-чергези-биле эңнежирип чугаажок.

Совхозтуң кол экономизи Долуурааа Маадыевна Монгуш экономиканы ылаптыг санаашкынга үндезилеп тургускамнадан эрткен чылдың түннели-биле ажыл-агый 156 мүң рубль орулгалыг болганын, он ажыг хойлуг өг-бүленнерге аренда кергээшкие киирген чугаалады.

Совхоз-биле хойлуг өг-бүле аренда кергээшкинең негелдезерин дугуржуп тургаш, кодан-дыр. Үскен хураганнарны аңнаап кыштаан малчыннарның талазындан чөптүг чоруулдээлер болгулаан. Бо чылын оны түскай эртеминиглер хойлуглар биле кергээ чарын тура, бүгү тала-биле өөренип көргеш.

Аныяк мал коданы хүлээп алган хойлуглар кадатта малының немелде деңзизи, кырган алыр дүгүнүн, земчээш дээш ажылдаар болгай. Ол таварылгада малчын-биле кергээ чарын тура, деңзинин ниити хемчээлин тодарадып алыры тутула. Ылангыя ангы кодан кылдыр үскен хураганнарының деңзизин илап-ла тургусса ыяа. Ол таварылгада чоруулдээ болбас дээрзи билдингир.

Чылдың кайы үезинде кергээш түнинее ажыктыгыл деп айтырыг тургустуунуң келир. Совхозтуң түскай эртеминиглериниң санап тураын ёзугаар алырга, продукциянның санажылгазын октябрь айда чорударды ажыктыг. Чүге дээрге ол үеде хойлуларның будүрген продукциязының база мал азырал-чынга үнген дорт чаргыдалдарының ниити түңү ынчан үңүп кээр. Ынчангаш кергээнин санажылгазын октябрьдан даразында чылдың октябрьга чедир үезин иштинде кылдынган ажылдарны барымдаалап чорудар кылдыр хойлуглар биле совхоз дугуружулган. Чеи барымдаалап санажыр. Хойлуглар ооң сөөрүлгези дээштиг чекти хөй-ле таварылгада чолаачыларга үзүп берип турар. Черле ынчаш дорт чаргыдалдар ылаптыг болуруңче совхозтуң специалистери кичээнгейин утландырган. Назыны улгазы берген хойлуглар санажылгага бергедей берип болуруун өөренип көргеш, ук ажыл-агыйының бухгалтерлери мал-маганнарга докладаамал барып, оларга дузалажып турарын айтыры чугула. Бухгалтерлиге кирип турар отчеттар малчыннарның холунда тудуп олурар чектерн, мал-маганының башсаны-биле карышкактыг болбазын дээш малдың тускай эртеминиглерн айнып төнчүзүнде шүүштүрер.

— Аренда кергээнинде айтып каан продукциязын будүреринге эргежок чугула мал чемнерн, машина-техника болгаш өскедээ чүүлдер-биле малчынны хандырарын совхоз хүлээлгези кылдыр көрүп турар. Бир эвес ханлыг-бир чылдагаан тургустуунуң кээп, хойлуг өг-бүлениң мал кадарын муның аът-биле хандыра албайн барзывысса, ону база кергээге айыткан турар. Ынчан малчын кижи бодуун хуудаа аъды-биле хой кадарар болза, дугуржулга өртээн ёзугаар хуудаа хөлгенин өртээ кылдыр 15 рубльдең сергээ төлөөр — деп. Долуурааа Маадыевна совхозтуң талазындан кылып турар ажылдарын мынчаар тайылбырлай-лыр.

Совхозта ажылга хөлелеттинер аътты хойлуларга хөлезилээриниң талазы-биле өөредиглиг үүлдээ хей Ол дээрге совхоз аъдын хөлезилеп алган-даа болза, ону мендн кадагалап, ажаал аныяк туратты дээш совхоз хойжуга 2 рубль 37 копеекти төлөөр үжуулуг. Мал кадарарыга ажылгаарыбиле совхозтуң аъдын малчын хөлезилээрге дугуржулга ертээ база-ла 2 рубль ажыг болур. Ол төлевирлер бот-болуп дүгдий бээр. Хөлезилээн аътты хойжу өг-бүле чидирикее, оон аът дээш 300 400 рубльдең совхозка төлээрин аренда кергээнинің негелдезинде база айтып каан.

Совхозтуң дуржулгалыг хойжузу Евдокия Ондар аренда кергээзи-биле эртекен чылдан эгелеп ажылдаан, 8 дугаар төрүүр хөөнден чус башка онаштыю 86 хураган остурер планны 90 хуу боттандырган. Боттарының күжү-биле 30 тонна сигенин белеткеп алган. А бо чылын дүнгүжүн төрүүр хой хүлээп ап, аренда кергээни 5 чыл хуусаада чарган. Ам оларга байдал ыяа. Даанган онаалдазын чедиишкинниг боттанцыларыга ол бүүрүнге. Хөөн кадарга Евдокия Чудуймазевна хуула ийи аъдын эзлечештир мунуп, кадарып турар. Аътгарының ажылгаын дээш совхоозтан малчын ай саныында 30 рубльдең төлевирге ап турар. Чүге дээрге ийи таланың дугуржулгазында хуула бир-аътты мал кадарарынга ажылгааны дээш 15 рубльдең хойжуга төлээрин совхоз кергээде айткан болгай. Дугуржул, сумележий турган, ажылдаарга, черле ооң дээштиг ёзүүле каш чижектер безин бадыткап турар.

Мяний-оол ОНДАР.

ССРЭ-ниң Дээди Советиниң сессиязында

Дээди Советтиң палаталарының сөөлгү хүннерде боолу эртелгези киржикчилериниң аразында айтырыгларны чугаалажып келген. Кайы мергежилдиг кижилерниге чиргей-деліг пенсияны тыпсырыга хамаарыштыр чидиг нарттадаалар боолу тургаш. Май 16-те болган хуралга база-ла ол айтырыгны сайгарып көөрүн уламчылаан.

Оон мурнунда хүнгү хуралга маргылдаалыг айтырыгларим, тодаргайларга, дооддуу толевилелиниң үүлдерин, калы сайгарып тургаш, дугуржулганы чедир алырга-биле дугуржулга болгаш редакция комиссиязының тургузып толган. Үе комиссиялар бүрүн хамаар ажылдаал сайгарылганы хурал үезинде доозкан. Оларның кылган ажылының түннелин Эвилел Советиниң Куш-ажыл, өртектер болгаш социал политика айтырыгларының талазы-биле комиссиязының даргазы Н. Н. Гриценко сессияга плетпээн. Порт чүдүрүкчүлерни болгаш медицина хемнээлериниң ажылчыларының ажыл-ижи, хөлчүлерниң ажыл-агыйының ёзугаар пенсияларын ойгаралыг кылдыр үнелеп, «Египет Совет Элээнгилеп. 1990» дээн делегасиял ССРЭ-ниң УАЧД-ниге ажылдарының ёзугаалыкка ССРЭ-ниң чазаанда баштыны болган АЕР-ниң Президентиниң кирүшкен, Совет Элээлериге сагыр ыыдыр чөнүн хөреглеп баразынарыл 120 египет фильмаларны алыр болган.

ССРЭ-ниң Президентиниң болган Р. М. Горбачевадың ачызынга Х. Мубараккө болган С. Мубараккө алдаа ыыдыр дүштеп шайлаашкынны кылган.

АЕР-ниң Президентизиниң дээш чорукту албанның үнелиглерге шайлаашкынга келген.

Совет талазын М. С. Горбачев катаптыг-биле Н. И. Рыжков, ССРЭ-ниң Дээди Советиниң Даргазы А. И. Лукьянов, ССРЭ-ниң Президент чогулдуунуң кежигүннери, албанның өске-даа кижилер келген.

Найыралдыг байдалга болган ортелеп шайлаашкынның үезинде М. С. Горбачев болган Х. Мубарак чүве чугаалаашкан.

Х. Мубарак В. И. Ленинниң Мавзолейинге барып чорааш болган черлер аразында киргеш. Биллиннее солдаттың үнелиглерге бөлә черлер салган.

(СЭТА).

Улус депутаттарының Кызыл хоорай Советиниң бирги сессиязында

СЭКП Тыва обкомунун Политиктиг ыдыктышкын базыңының улус депутаттарының Кызыл хоорай Советиниң XXI чыыжынның бирги сессиязы болгаш ажылын таварылгада.

Улус депутаттарының Кызыл хоорай Советиниң күүсеткен комитединиң даргазының албан-дужаалынга кандидаттарның сайгарымгазы үзүгүлүүлүн. Моон мурнунда ук албан-гурааларга таварыгдаттар кылдыр киргеп кандидатуралар бадылаашкын үезинде эвээш санны алгаш демиселди соскаткан турган.

Хоорай Советиниң бирги сессиязының ажыл-чорудулгазын удуртуп баштап турар Ю. П. Слободчиков бо удаада депутаттар Ю. С. Путинцев биле В. Х. Кара-оолдуң кандидатураларын чугаалажып көөрүн саналаан. Кандидатар депутаттарга боттарының допчу намдарын танышгырып, программазын чугаалаан. Депутаттар кандидатуралар туе-туста сайгарганнар.

Чажыт бадылаашкынга Кызыл хоорай Советиниң 165 улус депутазы киришкен. Ю. С. Путинцев дээш 10, В. Х. Кара-оол дээш 119 кижи бадылаан.

Чажыт бадылаашкыннарның түннелинде улус депутаттарының Кызыл хоорай Советиниң бирги сессиязының ажыл-чорудулгазын удуртуп баштап турар Ю. П. Слободчиков бо удаада депутаттар Ю. С. Путинцев биле В. Х. Кара-оолдуң кандидатураларын чугаалажып көөрүн саналаан. Кандидатар депутаттарга боттарының допчу намдарын танышгырып, программазын чугаалаан. Депутаттар кандидатуралар туе-туста сайгарганнар.

Чажыт бадылаашкынга Кызыл хоорай Советиниң 165 улус депутазы киришкен. Ю. С. Путинцев дээш 10, В. Х. Кара-оол дээш 119 кижи бадылаан.

Чажыт бадылаашкыннарның түннелинде улус депутаттарының Кызыл хоорай Советиниң даргазының күүсеткен комитединиң даргазынга **В. Х. Кара-оол** сонгуткан.

Хоорайның улусчу контроль комитединиң даргазын сонгуур дугайында депутаттар чугаалашканнар. **В. А. Подругинниң** кандидатуразы альтернативаа чокка киргеп. Ажык бадылаашкынның түннелинде **В. А. Подругин** хоорайның улусчу контроль комитединиң даргазынга бир үн-биле сонгуткан.

Дараазында хоорай Советиниң президиумунга 17 кижи сонгуткан. Сессиянын киржикчилеринге ара айтырыгларны оналаа өске айтырыгларны чугаалажып келгеннер.

ПЛАН КҮҮСЕТТИНГЕН

«Чадана агроүлетпүртранстың» автобудурулгезинде 1990 чылдың бирги кварталының планын 22 чөлзачы ажыр күүсеткен. Ол будүрүлгеде аңгы-аңгы марканың машиналары хөй. Оларны хоочун-даа, аныяк-даа чолаачылар башкарып турар.

Боттарының планныг онаалдаларын ажылынга ээ-харыысалгалыг кижилер күүсеткен. Оларның иштинден аныяктар Роман Куулар, Матвей Монгуш, коммунистер Владимир Ооржак, Валерий Тас-оол, хоочунар Мөчекпен Куулар, Кертик-оол Монгуш планнарын ажыр күүсеткеш, акша шаңналдарын алган.

Бир өөрүүчүг чүве чүл дээрге, Тыва АССР-ниң транспортунуң алдарлыг ажылдакчызы Мөчекпен Дамдынович Кууларны пенсиже үдээни болур. Ынчалза-даа ол ам-даа ажылдаамшаан.

Ондар СЮР-ООЛ.

Кызыл районда чоннуң амыдырал хандырылга черлериниң ажылдакчызары дааранылга кылыгларын, септелге ажылдарын болгаш оон өске-даа ангыбүрү чагыгларны хүлээп ап турарлар. Чагыгларны хүлээп ап, ону чеднишкиниг күүседиринче бүгү күштү моөшпээрге — будүрүлгелериниң кол айтырыы.

Кызыл районнуң Күр-Чер суурда амыдырал хандырылга бажыны ажыттынгаш, алаан каш чыл болу берген. Оон бир өрээлинде дааранып цех бар. Өскезинге — чагыгларны хүлээп алыр. Суурнуң уезүү телевизорларын болгаш амыдырылга ажыглаар техниканы селтедирип-биле аңаа дужаап турар. Ону септээр кижи Кызылдан барып септеп турар.

ЧУРУКТА: «Тывелеге» совхозтуң төвүнде амыдырал хандырылга бажыныңың даарамыкчызы Любовь Тудуш ажылынга кызымактарның бирээзинге санаалып турар.

Ондар ОХЕМЧИКТИҢ фотозу.

ӨРТТҮ БОЛДУРБААЛЫ

Республика девискээринде аргаларже өөттенип туруну-биле холбашкан онаа бөгүн бадыдээш мөзеин кергеш, үүле депутаттарының район Советтеринең күүсеткиннериниң дараалынып чөнүүлээ хөлөлын Тыва АССР-ның Министрлер Чөвүделе май 11-де коттартыгы Чөвүдел хуралы республиканың Министрлер Чөвүделиниң Даргазы Ш. Д. Ооржак бөлүкарып коттүрээн.

Чөвүүн бакпаа болуур аргаларыг өөттенип бөгүн райониларга ыяа-биле холбашкан онаа бөгүн бадыдээш мөзеин кергеш, үүле депутаттарының район Советтеринең күүсеткиннериниң дараалынып чөнүүлээ хөлөлын Тыва АССР-ның Министрлер Чөвүдел хуралы республиканың Министрлер Чөвүделиниң Даргазы Ш. Д. Ооржак бөлүкарып коттүрээн.

ЧҮГЛЕ ХЫНААР ЭВЕС, А ДУЗАЛАЖЫР

Профоблчөвүлелдиң III пленумундан

Тываның профэвилелдерииың эвлечглиг III пленуму май 11-де болуп эрткен. Профоблчөвүлелдиң даргазы Ш. П. КУУЛАР пленумну ажыткаш, садыгның, ниитиниң чеменнеге болгаш амыдырал хаалырылга будуүлегелериниң, организацияларының ажылынга профэвилелдериниң ажылчын контролюн күштелдирер талазы-биле соңгаларлаттынмас хемчегглер дугайында илеткелди профоблчөвүлелдиң секретары М. М. ФИРСОВА кылган.

Чүртүүн экономика талазы-биле берге байдалдарда турарындан садыгларда хереглеп бараанналрының чонга чедиишпейн турары кымга-дээ чажыт эвес. Чүгле ол эвес, а харын-дээ хүн бүрүде ажыглап турарывыс эт-херексел, аъш-чем безин тывылбас апаар тавар-ылгалар хайы хей. Бо бүгүнүн база бир чылдагааны — чамдык черлерде садыглаашкынның чурумуун каржызы-биле үрен, чонга ачы-дуза чедирилгезинде улуг четпестерин болдурун турарында дээрзин илеткелчи демглээн. Ылаңгыя чамдык садыгжыларның талазындан ховар бараанналрыны таныш-көрүштерине садар, бараанналрыны чажырып-шыгжаар тавар-ылгалар эвээш эвес дээрзин чон партия, совет, профэвилел организаларынге үеынде бижин чорудун турар. Ынчалдыг байдалдыг чагаалар профоблчөвүлелдиң ажылчын контроль инспекциязынга, алырлар аайы-биле профэвилел обкомнарынга, массалыг информацияның организацияларга хөйү-биле кээп турар. Ынчангаш үлетпүр болгаш аъш-чем бараанналрыны чонга садарда социал чептүг чорукту барымдаалары-биле дарый хемчегглерни боттандырын чорудары чүгүлә апаргаимнадан ол талазы-биле доктаалы ВЦСПС-тиң президиумуу эрткен чылдың сентябрьда хүлээй алган. Ажылчын контролёрларини ажылын организастаар талазы-биле профэвилел комитеттериниң кошкак ажылдап турарын ол доктаалда айыткан. Анаа үнелеглээш, профоблчөвүлелдиң ажылчын контроль белүүн турган. А ынчы республикада ажылчын контрольдуң 1300 бөлүктери болгаш комиссиялары ажылдап турар, ында 2300 ажылчын контролёрлар хаара туттунган. Оларны 723 объектилерде хүнээй тургускан.

Республиканың чону ажылчын контролёрларыны тургускалының деткип, чүс-чүс чагаалларны солунаарже, радио, телевиденнеже биижээн. Оларның негелдези чангыс — бараанналрны чингелделиг арга-биле садыл ап турарларының санын эвээжедир, ол бараанналрны садыл турарын шынгыы контрольга алыр, урулар албан черлерин, эмнелгелерин, столованаларны бирги эвлечгле аъш-чем продуктулары-биле хандырар. Чонның ол чагытларынга үнделзлээш, Кызыл хоорк-күүскөм, райкүүскомнар ховар бараанналрыны садарының талазы-биле тускай докталлдарны хүлээп алза-дээ, республиканың Министрлер Чөвүлелиниң талазындан ол айтырыгларга хамаарыштыр чогуур документин амга чедир хүлээп албаан дээрзин илеткелчи-дээ, пленумга санал бергеннер-дээ шугумтүлээннер.

Профоблчөвүлел 15 хижиглг ажылчын контроль инспекциязын тургускан. Оларга — Өртектер талазы-биле күркомитетен Н. А. Некрасова, ИХМ-ниң социалистиг өөчүг-хереглиг

ЭЖИНДИРИП ҮНҮПКЕН

Күүлүг Улуг Хем кышкы үзүн үнүүшкин «солчигаш», кылын дөштерни бодуушу оруудан арыглай чүүл шаап бадып барган. Хемчилерниң ажылының ай-бажы чедип кындыг чылдың кышкы үүлүнде аяр-саар ажыл-херектер бүзүрүп, кол иштүүшүн септелеге эртиптер. А чогум чайның хем оруу ажыттыларды бидек, оларга чымыштыг хүнер эглеп. Арга-дүрүмгелдыг хөөрүү хемчилер хемнер кыжыназа ойнак чөлдерни, ужарлавы, таарыгларны түскай демдектер-биле демдеглеп, өскер чүгааларга, теплоходтар, баржалар, салдар чоруур хем оруун ойлаңгыдар болдүрбазы-биле оңгайлай кичээнгейниң төөгүге түрүшүп, демдектээн дээш ол-дур. Ам бо хүнерге пароходтар түрар черде үүлдерек үе бил- серегленүүр хемчээшкинниг коодуп түрар. Хем оруу ажыттыгада-ва, сал сөөртүү аар-баржалар сүүшүү чемжээшин маңаа, ажындирилге белеткелди улам-чылавышаан.

Дагзыны-чы, капитан М. А. Ашпан-оол Хүт ужармыче үлегай баштайгы теплоходтарны болгаш баржаларны үзеп чорупкан. Ол аңаа чайлаш, чүгле күүш эвес кээр. Оон-биле кады эң дүржүлгелыг хемчилер бо чылгы оруктуг баштай илеп, ажындирип үнүпкен. Көдмыктыда баштайгы шөлдеде ажындирилгинерниң эгелээни ол.

Эртыкы чылын күүш хем сүү хемертен сыгаанды-биле

чамдык теплоходтар Кызылда ортээлинче эвес келбээн. Бир дугаар ажындириг-биле кывар-чаар материалдар чүдүрген баржалар база чорупкан.

Пароходтар өртээлинге чеде бээрикпейн, ажыл-бүрү хемчээлиг теплоходтар, катерлер, суднолар чанында кижилер экипажтар аайы-биле кыыс чай чок иженген түрлар. Ынаңе дугаарында, «МБВ — 216» маркалыг сал сөөртүр бүкүнг-иштики улуг хемениң эзлери-биле ужурашы бердинис.

— Ажындирилгинге белеткелди доозуп алдывыс— деп, экипажтың капитаны Сергей Иргит тайылбырлай-дыр. — Минусинскиден келир судно хынаар инспекцияны маңаа тур бис. Хынаалга комиссияны септелге ажыллаанга үнелелди берип, ажылмышты күлдөп алыр үеврүс. Чыл ганында Тожуүүр Ыббандан сал баймаар үүлүс бис.

Танымын чугаалаашкын экипажывыстың кежигүнерев пелиптеп ажыллап турар үлүс болду. Капитанның оң холу — бир дугаар штурман Юрий Лумпов, Сергей Иргитбиле кады элээн хөй чылдарда ажыллап каапкан. Олардың-биле чоокта таа училище доозуп Андрей Сан Хем, Аяс Хертек эгин кожа ажыллап түрар.

Сергей Иргит бүдүүдегеге хөөнүнарының бирээзи. Ол Новосибирск хоорай-га хем утелишезин доозуп алаа яйы чал ажылдаан. 1971 чылдан бээр Улуг-Хемниң хүүн дугаар сал сөөртүп, салым чыдыг оон-биле холбаан. Юрий Лумпов командирлер сургаанын Кызылга бот-өредилге-биле өөренип доозкан. Ол кышкы үеле капчакчыдун-аалакты болуп ажыллап турар.

Ыббанды Тожуүүн сал баймаар экипаж, өртээн чылгы салдың күүсүнүң мурнакчыларының одуруунга киргеп. Бо чылын кылыр ажылды хемнээн толаратпынган. 40 мың хире рубльдин шаанын Ыббандан салдатып баймаар.

— Сөс сыгай болгенде Сыстыг-Хем биле Сөөл аразында Үеттүү-Дөртен-Адыш бактырай бээр — деп, Юрий Васильевич Лумпов онаашкан ажылын сонуургадыр-дыр. — Чедис шынаш хем оруунга чаңдыг бергелер турбас дээн. Чүгле ужаалар бөөни беш катап тааржыр болдур үйнүбиле мергежилдиг темнилер аларны оларның чедип ажыттынган илдең. Диңим чүрекпир, эрес эрлер 150 метр узун дурттуг сал орнунга 180-190 метр чедир шөйүлгеп үүлүг салды улаа-дараа Кызылче баймыш эккеп турар. Ол хире улуг ажылды олар үш-ле доңуктуң дургузунда кылып бүдүрүп турарын аразынга тударгай сорулгалар салдынган. Планныг онзалдаларны күүселиря албан. Енисей пароходствозунуң Кызыл район эргелелиниң коллективин ол дугайын чугаалаштылар. Бо чылгы план база күүгеттинер дээрзинге эңгаж кежигүмнери чигзинмейн турар.

Эртыкы чылын Ыббанда сал-биле баймырый четтикпээн маштың артканын. Тоора-Хемге чедирер ужуралт чүктүң артышкынын алгаш көөр болза, бо чылын хемчилериниң ажыл-иже каш дактыр күженнишкинни үнүүрерин негеп турар. Анаа 1990 чылдың пассажирлер болгаш чүк сөөртүлелиниң планы база немежир болгай. Эртээн чылдың хүзүүнүзе, ажаан сус сыгай бээрге, хемчилер плачыыт онаалгаларын күүсеевин цыдаваатпар. Ам олар оон удуктарын дамчыштыр кертип алганнар. Арга-лыгла болза ябаңы планны чүс ыйыкка хүүзээдо күүсеевээ болза чогуур.

Карылгалыг бүдүүдегеннин чидиңгилеп хей, а ортээзы чок болгур даарын хемчилер үүлээ билиро турар. Чүгле ужаалар бөөни беш катап тааржыр болгур үйнүбиле мергежилдиг темнилер аларны оларның чедип ажыттынган илдең. Диңим чүрекпир, эрес эрлер 150 метр узун дурттуг сал орнунга 180-190 метр чедир шөйүлгеп үүлүг салды улаа-дараа Кызылче баймыш эккеп турар. Ол хире улуг ажылды олар үш-ле доңуктуң дургузунда кылып бүдүрүп турарын аразынга тударгай сорулгалар салдынган. Планныг онзалдаларны күүселиря албан. Енисей пароходствозунуң Кызыл район эргелелиниң коллективин ол дугайын чугаалаштылар. Бо чылгы план база күүгеттинер дээрзинге эңгаж кежигүмнери чигзинмейн турар.

Эртыкы чылын Ыббанда сал-биле баймырый четтикпээн маштың артканын. Тоора-Хемге чедирер ужуралт чүктүң артышкынын алгаш көөр болза, бо чылын хемчилериниң ажыл-иже каш дактыр күженнишкинни үнүүрерин негеп турар. Анаа 1990 чылдың пассажирлер болгаш чүк сөөртүлелиниң планы база немежир болгай. Эртээн чылдың хүзүүнүзе, ажаан сус сыгай бээрге, хемчилер плачыыт онаалгаларын күүсеевин цыдаваатпар. Ам олар оон удуктарын дамчыштыр кертип алганнар. Арга-лыгла болза ябаңы планны чүс ыйыкка хүүзээдо күүсеевээ болза чогуур.

Данзы САЛЧАК.

ЧУРУКТАРДА: пароходтар турар ортээлде сөөлгү белетхелдер дооступ тур. Сал сөөртүр теплоходтуң капитаны Сергей Иргит бир дугаар штурманы Юрий Лумпов-биле кожа турлар.

Владимир МОНГУШТУҢ фотолары.

ЧОННУҢ ТӨӨГҮЗҮ

Хөй-ниитиг организацияларның системазынга оларай чүүл төөгүүлүг болгаш культураның туратказарын көргелээр. Бүгү-ойлел институлдың оон чөр-черлерде калбыр-дагы ойлел түрүп. Ук ниитилеп-белеткеп чедүүшкө чедүүрүнга бот-идепкелиг. Онзагы болгаш дүрзүлгө талазы-биле бижиккен, төөгү, культура, туристкилдерниң хамгалап, кадагалаашкынга, ровеллөгү, дамчыты болгаш күш-ажылты чанчылгаларны иештеригирлеринге ийнит күүлдүг кижилерни ынчаңгыдаар турар. Оларга ветеранар, инвалидтер, патриотүр болгаш интернационалдың кежигүнүүлерге аттаанавыстар-ны таалынгыын бараалдаашкынгүүлер.

Монгуш-Тайгана галбыр 3 ниитилеттинг. 7 эге оргаанизацияга шүүлү 924 кежигүнүүр саазы түүлгеп. оон иштинде өөренекчилер 260 ажыг кижи. Иһи советкө, Мүүр-Аксы болгаш Мерен-Бүрен ортумак школдарында ажыл-агыйлаа ярашкын дыка сөөлгелеттүүр участковынга. райөн эмнелгезинде эге оргаанизациялардың ажында маалладыг.

Районнуң төөгүзүн, фронтуларның эртээн оруун болгаш еске-даа төөгүге хамаарыштыг чүүлдерге чыыш бижиринерге ялелейлиг үлүгзүүзүн Бегзи Адыг-Тюлюш, Иргит Успун-Доржу, Адыгоол Намгай-оол олар шиңгээ чүүрүпкен.

Күрүне хамгалалының дамчымында турар төөгү болгаш культура туристкилдерни Монгуш-Бүрен кадыг Советтер Адыг-Кежиг-Тей Ойнак-Кара-Бозага деп черлерге хамаарыштыг чүүлдерни Монгуш-Бүрен хемнең үнүнда дерүдаш көжээлер, Кантыг хемнің үнүнда он аалы, Мүүр хемнің үнүнга 3 даш көжээлер кирип турар.

Ада-чурттуң Улуг дайынының сөөлгүлеринде ажыл-агыйлаа ырлаттынган районнуң араттары фронтуже хөй санныг мал-маганын чоруткан. Оларның арасында шулук, шүүлүүлүүр, Хертүү Сава, Оюрлуг Сенги-Шора, Ленин аттыг-биле ажыл-ыктакан Ойнуң Салчак болгаш еске-даа хөй-хөй монгун-тайгажылар кирип турарлар.

Тывының аътты шериг эскадронунга бистиң чангыс чер-чуртуглдарывыс Мажыр-оол Иргит, Павуу Салчак олар эрес-маадырлыг-биле

чамдык теплоходтар Кызылда ортээлинче эвес келбээн. Бир дугаар ажындириг-биле кывар-чаар материалдар чүдүрген баржалар база чо-

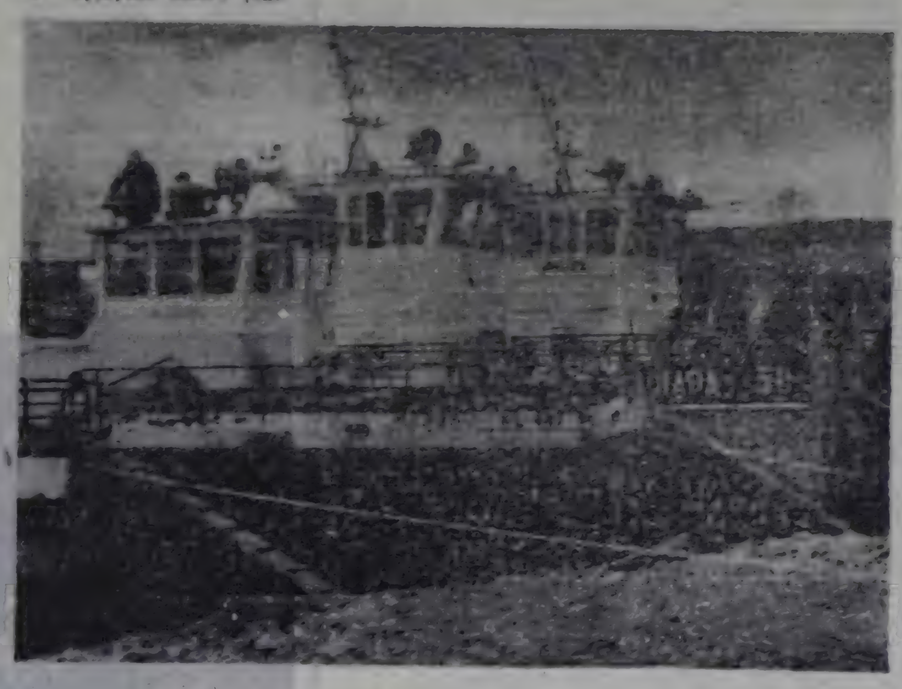

«Шыкнын» почтазы-биле бистe кээп турар он-оң чагаадарның аразында ажы-тол киижизидилгезинге, оларның төлептиг мозу-шынарлыг болурунга чүү дуза-демек болурул дээн чижектиг сагыысыралдың айтырыглары база хей. Ындыгда амгы үеде аныяк-өскенниң чамдыктарының коруп-чурум үрежээр, харын-даа кем-херектерге безин бо-ла онаажы бээри ада-иениң-даа, оларның чоок киижилерини, башкыларны сагыш-сеткилин сергидып турар. Киижилерге чорудулгазыга школага азы от-бүлеге болган чамдык шын эвес чүүлдерден, частырыгаврдан ужуктадып үнүп келир таварылгалар база тургулаар.

Каилыг ада-не болдунун ажы-төлүнге шиитпир күүзек бооп. Ындалза-даа элээди назы үезинде оодлар, ыстарынарның ажыл-чанында, мозу-бүдүжүнде тыптып кээп турар өскерлиишкиннерин ескерип, бир янзы хамаарылгалыг болурунар ада-иелер силерден хамаарыжыр-дыр. Бо талазы-биле силерниң дыннаасал, билип алыксап турар айтырыгларынарга дуза болдуун дээш моон аланда материалды парладывыс. Автор ону киидистин дилээн бүүдээр болеткээн.

ЧАГАА КИЛДИЗИ

ЭЛЭЭДИЛЕРНИҢ ПСИХОЛОГИЯЗЫ

АЗЫ НАЗЫ-ХАР, ИИИТИ САЙЗЫРАЛ ДУГАЙЫНДА БОДАЛДАР

Уруглаарның, аныяк салгакчыларның киижизидилгезиниң дугайында айтырыглар ада-иелериң башкыларны, харында-даа өзүп орар киижилериң болгаш-даа үргүлүг дүвүредиг чүүгүр.

Амгы үеде уруглар киижизидилгезинден эмне сорулгазында-даа, оларга педагогиктиг салдарның чедирип болурунуң арга-мергежилдерин-даа утаап билбес киже ада-иелер, башкылар-даа чок деп чүгаалаза чаңчыл болбас бооп. Ындыг түрбүлүг, иийти өөредилге киижизидилгезинге ажыдывыста-даа, оон үри бүүгү ийиктиг, азы алыс-даа тускелдеринде кымнында-даа сагыш-сеткилин өөртпес, кулу-даа, хей иийти амыдыралчүдүлгаштың болгаш ажыл-агый, иимтилел хөгжүлдезинге негелделеринге таарыштыг, дүүшпес хире чүүлдер эвээш эвес. Бо дугайында өөредилгениң школаларга, албан-организацияга болгаш күш-ажылдың коллективтерге удаадаза чүгаалажыр, санал-оналарлыктыг, ажыктыг, дээштиг болгу дег арга-дүржүлгавысты солчуп, ыыдаар-ла билиг-мергежилиниң, күш-шыдалывыстың барып харамнанмайн ажыдып-ла турар болгай бис.

Ол хирее-ле уруг-дарывыстың чамдыктары бистиң педагогиктиг салдарывыстан дүүт үнүп өөредилгезин каап, ада-оранывыдан хоорлуп, күзенииг эвес оруктарже кирип турары кымга-даа чажыт эвес. Оны чылдагаанаомы-ла хей. Оларны бирдең бирээ чокка санап-даа, шүгүмчүлеп-даа пат болур бис, бүгү күжүвүстүң киттыштырып алгаш оларның-биле демисежип тур бис. Байдал көзүлүүр-ле сегивес хевээр.

«Далайга ыламды дүзаа» деп бадыткалга ылаңгаш, бодумнуң чамдык бодалдарымны база илередип, номчукчулар-биле чүгаалажыксап, оларга дуза чедирген болзумза деп күзелбиле бо чүүлдү бижиир деп шиитпирледим.

Улуг орус педагог К. Д. Ушинский педагогика уругларны бүгү талазы-биле киижизилер деп көзээр болза, оларны бүгү талазы-биле өөредир апаар деп дыка ханы уткалыг әдтемче ажыдыышкынны кылган. Бистиң бодап, чайгаарап турганывыс-биле алырга, дыка хей ада-иелер, харын-даа башкылар уругларның сагыш-сеткилиниң кажан, кандыг янзы илерээрии, өзүп олурар киижи чүге өөрүүрүл, чүге мунгараарыл, аразының болгаш аразының эгелелии-чассыдының, азы ылаңның, кылыктаңнаның кандыг хүлээп билип элирлии дээш ниижетпир айтырыгларга чогумчалыг, чөптүг харыылаарны тывары биле ындыг-ла шүдүлгү ажылдаавайн турар. Ол ышкаш педагогика эртемин-даа, бистиң школаларда, өөредилге черлериниде киижизидикчилерни, башкыларны белеткээринге үлаңгаш ажыл-херектеевиистеедаа хейге билдингир, хүн бүрү, харын-даа чылдан чыяе катаптаттының турар таама, майык апарган арга-мергежилдерин аңмыралдың бүгү таварымгаларында ажыглап, хереглээрин сүмелеп турбушаан бис.

Чиижээ, өөреникчи онаалга күүсетпээнде-даа азы кичээлден озалдаанда-даа, ада-иезиниң, башкыларының сес-домаан дынаваанда-даа, черле кандыг-ла-бир докгаатгынган негелделерин күүсетпейн баар болза, дыка хей таварылгаларда оны чектээр азы байысаар, азы кандыг-бир «кортпактаан», «чагырыксаан» хемчеглер алыр болгай бис. Ындыг хамаарылга бичии, элээди уругларга болгаш үстүкү классның өөреникчилериниге хамаарыштыр демей-ле таварымш турар. Өг-бүлелер, школалар, районнар азы кандыг-бир өске-даа ылгалдарны таарыштыр көрбейн турар бис. Чүге ындыгыл ол?

Кара утаан-биле безин бодаарга, эге школа өөреникчизи онаалга күүсетпейн барза, кичээлден озалдап турар азы ада-иезиниң сес-домаан дынаксавас болза, бистиң хайгаараалывыс бир янзы. а элээди школачылар шак-ла ындыг чурум-сагылгалыг болза, аңаа салдар чедирер аргавыс, чагыг-сүмевис өске хевирлиг утка-шынарлыг болуру маргыш чок билдингир. Ол ышкаш Бай-Тайгага азы Эрзинге, Кызылга азы Каа-Хемге азы Кызылдың № 2 азы № 11, Барыын-Хемчиктиң Дөн-Терезин азы Аянгаты школаларынга ындыг янзылыг байдалдарда хамаарылгалар, хемчег ылаңышкыны аразында ылгалдыг турар болгу дег. Чогум кажан, кандыг салдарларны кангаар өөредирил, кандыг хемчеглерни алыырыл дээш чижектиг айтырыгларга дорт харыыларны педагогика бербейн турар. Ол дугайында К. Дө.Ушинский тус-тус уругларны кажан, канчаар киижизидерин педагогика дүрүмчүдүп доктаатпайн, чүгле педагогиктиг болгаш психологтуг болгушкунаарның, уругларның сагыш-сеткилиниң илереэшкиннииниң болгаш утаанбодал талазы-биле сайзыралының хөйлүларын, дүрүмнерин болгаш чүрүмнарын ажыдып тайылбырлаар үжүрлүг деп айыткан. А тодаргай киижилерни оларның назы-хар, темпераментт, характер аайы-биле өөредирин, киижизидерни болгаш сайзырадырын ада-иелер, башкылар, киижизидикчилер таварыштыр, чөптүг болгаш чогумчалыг болдурарда ол билгилерге даянып, оларны ажыглаар апаар.

Педагогика эртемнериниде болгаш киижизидилге практиказында-даа мөнгеттиниип, чыгдының турумчаан, хүн бүрүнүң ажыл-чорудулгазында ажыглаттының, улам чаартының, сайзырап турар арга-мергежилдер эвээш эвес. Олар педагогика, психология болгаш уругларның бүгү талазыг өзүлде-сайзыралының, өөредилге-киижизидилгезиниң дугайында еске-даа эртемнерини ажыглыышкынаомга, хөйлүдүрүмнериниге бүгү талазы-биле үндезилеттингидээн.

Чүгле элээди назылыгларны өөредип, киижизидери-биле бүгү-ле орааладжымышкынарывысты болаап, сактып, сайгарып көөрүүске-ле, дыка хей чеиимшкиннерни-даа, чазыгларывыс-даа илереп келир.

Ада-иелерге

Элээдилерге, азы элээди назылыгларга 11-12-деи 14-15 харга чедир назылыг уругларны хамаарыштырып, бо үени шиитиишкин үези, азы бистe уе деп-даа адап турас. Шиитиишкин үези дээрге билдингир, уругларның бичии назылыг турганындан азы 7—10 харлыындан элээди назыже кирип турарының үези-дир. Бергe уе дээрзин тәйылбырлаары ындыг-ла белеи эвес. Чүге дээрге элээди назының үезинде уругларның өзүлде-сайзыралынга болуп турар хей талалыг, ханы болгаш нарын өскерлиишкиннер оларның бүгү амыдырал-чүрттелгазынга, мозу-бүдүжүнге, сагыш-сеткил, утаан-бодал хөгжүлдезинге, киижилерге болгаш черле долгандыр туруп турар бүгү чүүлдерге хамаарылгаларынга күштүг салдарны чедирип турар. Ол ышкаш элээдр назын Н. К. Крупскаяның дыка бөдүүн болгаш тывысык адаанызыбиле уругларның «бичии-даа, улуг-даа киижи эвес үези» өзүлдениң канчаар-даа ажыок чөрүлдешкек үезий болур.

11-12 болгаш 14-15 харлыларының бүгү сайзыралынга кончуг күштүг салдарны болдуруп турар барымдаалариың иштинде оларның анатомия болгаш физиологтуг өзүллезинге болгулаар нарын өскерлиишкиннер база бир кол чөрни эзлеп турарын эртемденнер бадыткап турар.

Элээдилерниң киижизидилгезин белеткедип турар база бир чүүл болза: улуг киижилерниг болуксаары, оларны өттүнүксеп, оларның кылын турар ажыл-херээн олар дег кылып бүдүүлээрии болуп - улуг киижилер оларга ам-даа болуревес, бичии уруглар кылдыр санаар, оларга улуг ажыкдүзүлиг херектер кылдыртырындан сестир. Улуг киижилериң чүгле эки ажыы-чанын, телептиг херектерин өттүнүксеп эдээр эвес, а бак, ёражок шынарларын база бодуунга шингээдип ап, боттарын «улуг кижи кылдыр» көргүзүксээр-дер. Чамдык элээдилер тааныылаксаан эвес, «улуг кижи болуксаан» таакпылаар, арагалаксаан эвес, «улуг кижилерзинр» дээш арагалаар. Бир эвес элээди оолларга болган кыстарга улуг кижилер ёзулуг ажыктыг, өртек-шалычыг, харымсалга, хүлээлгени мииилп, көргүзүп болур ажыл-херектерни бүзүрээр, онаар, дагзыр болгаш олар бак херектерге суулгуг бөрүн гөлүрүлгелерин ада-иелериниң чайлап, айтырыг болдуун.

Ында-даа ындыг-ла ыяш-ла ыяш-ла ыяш

Тувинская республиканская БИБЛИОТЕКА им А. С. Пушкина

Бүгү чурттарның пролетарийлери, каттыжыңар!

ШЫН

СЭКП Тыва обкомунун, Тыва АССР-ниң Дээди Совединиң болгаш Министрлер Чөвүлелиниң органы

1990 чыл май 18 № 114 (14314) пятница

1925 чылда үнелеттингеш Өртээ 3 кон.

Часкы тарылга МЕДЭЭЛЕР ЧҮНҮ ЧУГААЛАП ТУРАРЫЛ?

Бо чылдың часкы тарылгазының канчаар чоруп турарының дугайында Тыва АССР-ниң Статэргелеинниң медээзин редакция алган. Май 14-те турганыбиле алырга, часкы тарылганың ниити темпизи эрткен чылдың бо үезинге бодаарга, элээн бедик. Тодаргайлаарга, 264460 муң гектар культураларны бо часын тарыыр тургаш, оңу херек кырында 66995 гектар чедирип, планны 25,3 хуу күүсетикен-дир бис. Ол дээрге, эрткен чылдаазындан барын 2 катап хөй.

Тус-тус районнарны алыр болза, Бии-Хем планны 62,4, Таңды 40,4 хуу чедире берген, өскелерни дына мурнап турар. Бай-Тайга, Сүт-Хөл, Өвүр, Тожу районнар тараа чаштырылгазынче нирбээн. А Тес-Хем, Барыын-Хемчик бо ажылды чаа эгелээн.

Бистер мурнуда ышкаш, кайы культураны канаан, канчаар чамар талазы-биле ыңдан-даа айтыышкын маңап турбас бис. Оңу ажылагыйлар боттары шиитпирлээр. Амгы үеде чаъс чагбайн турар, ынчангаш ол чорун чаштырылганың темпизинге салдарлыг дээрзи билдингир. Биртээ, ажылагый бүрүзү бот-башкарлыр чүве болганда, агаар-бойдустуң байдалын көрүп тургаш, кайы культураларны канаан чажарын боттары билир. Оон уламындан бии-хемчилер тараа болгаш тараа-бобы культураларны тус-тузунда 75 хуу чедир тарый берген.

Мал чеми культураларны республика база-ла ниити түлүк тарып турар. Чаңгыс чылдыг сигнениерни 71415 гектарга тарыыр тургаш, ол планны 16,5 хуу чедире берген-дир бис. А эртикен чылын чүгле 6,8 хуу турган. Таңдының ажыл-агыйлары чаңгыс чылдыг сигнениңи 46 хуузун тарып алган. Ийиги черде — Кызыл район — 40,5 хуу.

Ногаа, картофель тарылгазының талазы-биле байдалывыс кандыгыл? Эртикен чылдың деңнелинден арай куду: ногаанывы ыңдыг, а картофель олуртулгазы мурнуку чылдан шапкын. Ногааны, картофельди Барыын-Хемчиктиң, Таңдының, Каа-Хемниң, Кызыл районнуң, картофельди баштай адаанывыс районнарның ажыл-агыйлары тарып кирипкен. Чөөн-Хемчикчилер амдыызында 65 тонна кукурузаны база чашкан.

А ниити сан-чурагай талазы-биле алырга, байдал мындыг-дыр. Бо частың бир онзагай берге чүүлү — чаъс-чаашмын чок. Кайыдаа районга булуттар киргелип, чаар деп изээрге-ле, хат-шуурган дамдыктап кааптар, хадыыр. Каш хүн дургузунда чамдык районнарга аажок изиди. Чаңгыс сес-биле чугаалаарга, бо чазын нам-халдың боор дээрииң дугайында медээлер бадыкаттыныл турар. Ам канчаарыл? Бүзүреликтиг арга—суггарылга. Мында аргалар бар бе? Бар. Оттук-Даштың суггарылга системазында элээн наш агрегаттар амыдап турар. Бай-Тайганың совхозтары суггарылганы бо чылын чеөле шору организастаан. «Мурмакчы» совхозтуң хөвү бойгадириниң тайылбыры-биле алырга, эң ылаңгыя бугалар унунда сиген шөлүн малчыннар шынарлыг болгаш бедик темпилиг суггарып турар. Ынчалзадаа нежоз орайга чедир суггарган азы дүнеми эзлчегде ажылдааннар көзүлбес.

Арын-бугаларда бар сугну шуут-ла графин ёзугаар ажыглаар херек. Оон башка бо хире кургаг болгаш хаттыг чазын үнүштүң ёзулуг-ла үнер үезинде ону «сула» салып, оруктар «суггарарынга» чарыгдаар болза хормок.

МЕХАНИЗАТОР

— Бо көстүп чыдар часкы шончалайлардаа канчаар, белеткеп алган шөлдеривисти чогуур үезинде таарыыр-ла, дыныктар—деп, тракторист Алексей Маады эштеринче кичээнгейлиг көрүп, чугаалады.

Алексей Маадының трактору улуг, кара шөлдү дөрт удаа эргилеш, үрезинмер төнүп каарга, орук кыдынга кээп доктаганы ол. Чоланчы Олет Картай-оол тараа чаштырган трактористерин дуда маңан турду. Машиназын чоокшуладыр халдып келгеш, сеялкаларже үрезинүн ура-ла берди. Машинаның хоолайы сеялкаже эргиле берди. Чаштырыкчы ажылчыннар Василий Монгуш, Сергей Ооланмай үрезинииң доля бээрии хайгаарап турдулар.

Бии-Хем районда «Өөк» совхозтуң Сергей Даваага удурткан звенозу муң ажыг гектарга культураларны чаштырар. Звенолардан Василий Чалзайның тараажылар звенозунуң ажылын мактап турдулар. Олар бир дугаарында черни болбаазырадып, тарын киргенер.

Черни болбаазырадып, чаагай дүжүттү чылдыг-на өстүрүп, ону ажаан ап турган механизатор (чурукта) Алексей Маадының ажылынга кызымаан тараажылар шупту билир. Оон дуржулгазын кеже звеноларда ажыглап турар. Бии-Хемниң Кужурлуг шөлүн ол тарып, бедик дүжүттү оон ап, мага хангаан. Бо чылын база ол күженнишкинниг ажылдап эгелээни ол.

— Бо бисти долганган калбак шөлдер Алеша Маадының чылдың тарыыр черии-де болгай. Кайда онгар, кайда даштыг чер барын ол кончуг ийи билир—деп, оон ажын Сергей Ооланмай чугаалады.

Ондар ОХЕМЧИКТИҢ фотозу.

ПРОГРАММАНЫ ЧАРЛААН

ССРЭ-ниң Президентиниң М. С. Горбачевтуң бо чылдың май 30-ден июнь 4-ке чедир АКШ-ка курупе албан-кортүүнүн программазын Ак бажың чарлаан.

М. С. Горбачевтуң болгаш Дж. Бүштүң албан ёзуур-биле чугаалажыышкыннары май 31-де болгаш июнь 1-де Вашингтонга дөрт удаа болур. Ук чугаалажыышкыннар совет-америк чамдык документтерге ат салырының ёзулалыбиле доостуг.

Совет болгаш америк удуртукчулар июнь 2-де Вашингтондан баруп 120 километр ыракта АКШ-тың президентиниң Кэмп-Дэвидте хоорай даштының резиденциязынга базар болгаш албан ёзузүнүн эвес ужуражыышкыннарын уругулчулээр.

Үдээриниң албан ёзулалы июнь 3-те Ак бажыңга болур.

М. С. Горбачев оон зарлазында Каттышкан Штаттарга, ылаңгыя Миннесота штатче (Миннесота штат) болгаш Сан-Францискоого (Калифорния штат) базар, америк хей-аппыннар, деректээн быдыктериниң телевидениелер-биле, культураның база артемнин ажылдакчылары-биле ужуражыр.

(СЭТА).

АЯН-ЧОРУК ДООЗУЛГАН

ССРЭ-ниң Президентиниң М. С. Горбачевтуң чалаанын ёзугаар Совет Эвилелинге кээп чорээн АБР-ниң Президентиниң Х. Мубарак май 16-да ССРЭ-ниң улус депутаттарының мөөнүнге чүве чугаалаан болгаш чогаадыкчы интеллигенциянын төлөөлекчилери-биле дискуссиязын ниитилеткен политиктаже улам ханылап база ажык-чарлыг чоруктуң болгаш демократчылыгланың калбарып турар байзалдарында эрткен. Сонгулдаларның онзагай түүлдери чүл дээрге депутатка кандидаттарның санын кызыгаарлаваанында, хөй-ниити организацияларындан депутаттарны дөрт сонгуваны болур. Ол ышкаш национал-девискээр округтарындан депутаттарны бир дугаар сонгаан.

Март 4-те болган сонгулдаларга сонгукчуларның 77 хуузу киришкен. Аэропорттарга, вокзалдарга, эмнелге болгаш саваторий черлеринге сонгулда участоктарын организаставаан база сонгукчуларга тускай шиңгыдыгларны тыныжаан турган болза-даа, ол хире хөй сонгукчунуң бадылаашкынга киришкени сонгулдаларның бедик деңнелге эрткенин херечилеп турар.

Бо Съезд ажыттынып турар үеге чедир 1059 депутат сонгуткан, ам дээрезинде 9 мандат хостуг боон артпышаан. Ыяңгыг болзажок, депутат корпузу ниитизи-биле бистиң ниитилеливисти сонгал составын долузу-биле илергейлеп турар. Ол чүл дээрге депутат корпузунда херээжең чонунуң үлүг-хуузу—5,3 хуу, ажылчыннар—5,6 хуу, а бөдүүн колхозчулардан чүгле 6 кижи, студентилерден чүгле бир кижи сонгуткан. 60 кардан өрү назылыг депутаттар 16.

Депутаттарның составы Россияның национал составын долузу-биле илергейлеп турар. Республикада чурттап турар 46 нацияларның болгаш бичезанныг улустарның төлөөлекчилери депутатка сонгуткан. Депутаттарның 94 хуузу эң баштай сонгуткан кижилер болур. Хоойлу-дүрүм чогаадын тургузар болгаш боттарының округтарының сонгукчуларының эрге-ажыктарын камгалаар талазы-биле ажылчорудулганың эрга-дуржулгаларын чедип алырынга оларга элээн үе негеттинер дээрзи билдингир.

Бүгү депутаттарның 86 хуузу СЭКП кежигүнү, коммунистиг идеалдарга бүзүреливиң маргыш чогун бо факт бадыткап турар.

Россия депутаттарының чаа корпузу дээш бадылаашкынын берип тура, сонгукчулар чаа сонгуткан депутаттар республиканың, оон чурттакчы чонунуң эрге-ажыктарын сес кырынга камгалап ажылдаар боор дээрзинге бүзүреливилерин турган. Демократиянын улам калбартырын, эрге-чагырганың болгаш эргелеп башкарылганың амгы үеинерин улам сайзырангайжыдарын сонгукчулар депутаттарындан манап турар. Бо бирги чыш мооң мурнуда боон турган чөпшээрежиндилге болгаш деткиишкин кылыр чыыштар дег эвес, а болу шиитпирлээр эргелиг чыш болур ужурлуг. Ынчангаш депутаттар сонгукчуларының санал-оналдарын долу илергейлээр, боттарының туружун камгалаар, янзы бүрү айтырыгларны бир деминг сүмележип чугаалажыр ужурлуг, ыяңгыг болзажок, удуртулга болдурар кол чүүл — бистиң ниитилеливистиң эрге-ажыктарын бүрүн камгалаары болур деп, ол түңнелинде чугаалаан.

Дараазында Съездиниң ажылдаар органнарын тургузуп эгелээн. Мандат комиссиязының, Секретариаттың болгаш оон-даа өске органнарының составын Дээди Советтиң Президиумуу болгаш депутаттар төлөөлекчилерин баш удур тургузуп кылыр кааң турган болзажок, ол айтырыглар талазы-биле чиңгир маргылдаалар туружуунуң кээ-ле ийи таланың чүткүлүүр ужуражыышкынга илергейлеттинген деп, ол медеглээн.

Улустуң Улут хуралының депутады, дааранакчы Н. Дугайнаган Совет Эвилелиниң МАР-га көргүзүп турар дузалажылгазыны белеп-биле үнелээн. Сөөлгү үеде моол-совет пайырадды болгаш кады ажылдажылганы чедир үнелевейн турар төлөпкер дыңналып турар. Ынчалзадаа ол чурттуң ажы-дүңма пайыралыының ачызы деп санаар ужурлуг бис деп, ол чугаалаан.

МАР-ның Улустуң Улут хуралының Даргазы Пунсалмагийн Очирбат 1942 чылда Завхан аймактың Түдэтэй сумузунга төрүттүнген. Ортумак школаны доозукшаа, 1960-1965 чылдарда ССРЭ-ниң дег институдунга өөренген, техниктиг эртемненин кандидады. Мергежилиниң айыы-биле янжегерлеп ажылдап турган, оралга-энергетиктиг министрчиниң орлакчызынга оон оннада министрлиге дедиттиргем. 1987 чылда дашты экономиктиг харылзалар болгаш кандызынга министрлиге төлөдлаттаан.

1965 чылдан бээр МАРН кежигүнү. МАРН-ның XVII, XVIII, XIX болгаш 1990 чылдың апрельде болган оннза съездинге ТК кежигүнүнге сонгуудуп турган. Улустуң Улуг хуралының үш чыыжының депутады. 1990 чылдың апрельде болган Улустуң Улуг хуралының сескн сессиязынга МАР-ның Улустуң Улуг хуралының Президиумуун Даргазынга сонгуткан.

МАРН ТК-ның Даргазы Гомбожавын Очирбат 1929 чылда Завхан аймактың Нымрут сумузунга төрүттүнген. Ортумак школаны доозукшаа, башкылаар турган. 1952-1958 чылдарда Москва университединге өөренген. Ону доозукшаа башкылап, күрүче университединге кафедра эргелекчилеп, Парлалганың күрүме комитединиң кол редакторунуң, «Үнзэ» солуннуң кол редакторунуң орлакчызынга ажылдаан турган. 1964-1969 чылдарда ТК-га кылдыс эргелекчилээн. 1969-1972 чылдарда СЭКП ТК-ның чанында Ниитилел эртемненинң академиязынга өөренген. Оон соонда Моолдуң профзвилелдериниң төп совүзелиниң даргазынга, ТК-га кылдыс эргелекчилээнин орлакчызынга, «Проблемы мира и социализма» журналга Моолдуң төлөөлекчизи боон ажылдаан.

Г. Очирбат—1949 чылдан бээр МАРН кежигүнү. МАРН-ның он дөртку съездинге ТК-ның кежигүнүнүң кандидазынга, оон даргазындагы съездиндеге кежигүнүнге сонгуулуп турган.

Эш Г. Очирбат 1990 чылдың апрельде болган партияның оннза съездинге МАРН ТК-ның Даргазынга сонгуткан.

РСФСР-ниң улус депутаттарының бирги Съездизинде

РСФСР-ниң улус депутаттарының сонгулдаларының талазы-биле Төп сонгулда комиссиязының даргазы В. И. Казаков Съездиниң ажылдап тура, республиканың күрүче эрге-чагыргазының дээди органынга сонгукчаны-биле колбаштыр депутаттарга байыр чедиргеш, эрткен сонгулдаларның түңнелдерин оларга таныштырган. Сонгулда кампаниязы ниитилелдин политиктаже улам ханылап база ажык-чарлыг чоруктуң болгаш демократчылыгланың калбарып турар байзалдарында эрткен. Сонгулдаларның онзагай түүлдери чүл дээрге депутатка кандидаттарның санын кызыгаарлаваанында, хөй-ниити организацияларындан депутаттарны дөрт сонгуваны болур. Ол ышкаш национал-девискээр округтарындан депутаттарны бир дугаар сонгаан.

Март 4-те болган сонгулдаларга сонгукчуларның 77 хуузу киришкен. Аэропорттарга, вокзалдарга, эмнелге болган саваторий черлеринге сонгулда участоктарын организаставаан база сонгукчуларга тускай шиңгыдыгларны тыныжаан турган болза-даа, ол хире хөй сонгукчунуң бадылаашкынга киришкени сонгулдаларның бедик деңнелге эрткенин херечилеп турар.

Бо Съезд ажыттынып турар үеге чедир 1059 депутат сонгуткан, ам дээрезинде 9 мандат хостуг боон артпышаан. Ыяңгыг болзажок, депутат корпузу ниитизи-биле бистиң ниитилеливисти сонгал составын долузу-биле илергейлеп турар. Ол чүл дээрге депутат корпузунда херээжең чонунуң үлүг-хуузу—5,3 хуу, ажылчыннар—5,6 хуу, а бөдүүн колхозчулардан чүгле 6 кижи, студентилерден чүгле бир кижи сонгуткан. 60 кардан өрү назылыг депутаттар 16.

Депутаттарның составы Россияның национал составын долузу-биле илергейлеп турар. Республикада чурттап турар 46 нацияларның болгаш бичезанныг улустарның төлөөлекчилери депутатка сонгуткан. Депутаттарның 94 хуузу эң баштай сонгуткан кижилер болур. Хоойлу-дүрүм чогаадын тургузар болгаш боттарының округтарының сонгукчуларының эрге-ажыктарын камгалаар талазы-биле ажылчорудулганың эрга-дуржулгаларын чедип алырынга оларга элээн үе негеттинер дээрзи билдингир.

Бүгү депутаттарның 86 хуузу СЭКП кежигүнү, коммунистиг идеалдарга бүзүреливиң маргыш чогун бо факт бадыткап турар.

Россия депутаттарының чаа корпузу дээш бадылаашкынын берип тура, сонгукчулар чаа сонгуткан депутаттар республиканың, оон чурттакчы чонунуң эрге-ажыктарын сес кырынга камгалап ажылдаар боор дээрзинге бүзүреливилерин турган. Демократиянын улам калбартырын, эрге-чагырганың болгаш эргелеп башкарылганың амгы үеинерин улам сайзырангайжыдарын сонгукчулар депутаттарындан манап турар. Бо бирги чыш мооң мурнуда боон турган чөпшээрежиндилге болгаш деткиишкин кылыр чыыштар дег эвес, а болу шиитпирлээр эргелиг чыш болур ужурлуг. Ынчангаш депутаттар сонгукчуларының санал-оналдарын долу илергейлээр, боттарының туружун камгалаар, янзы бүрү айтырыгларны бир деминг сүмележип чугаалажыр ужурлуг, ыяңгыг болзажок, удуртулга болдурар кол чүүл — бистиң ниитилеливистиң эрге-ажыктарын бүрүн камгалаары болур деп, ол түңнелинде чугаалаан.

Дараазында Съездиниң ажылдаар органнарын тургузуп эгелээн. Мандат комиссиязының, Секретариаттың болгаш оон-даа өске органнарының составын Дээди Советтиң Президиумуу болгаш депутаттар төлөөлекчилерин баш удур тургузуп кылыр кааң турган болзажок, ол айтырыглар талазы-биле чиңгир маргылдаалар туружуунуң кээ-ле ийи таланың чүткүлүүр ужуражыышкынга илергейлеттинген деп, ол медеглээн.

Улустуң Улут хуралының депутады, дааранакчы Н. Дугайнаган Совет Эвилелиниң МАР-га көргүзүп турар дузалажылгазыны белеп-биле үнелээн. Сөөлгү үеде моол-совет пайырадды болгаш кады ажылдажылганы чедир үнелевейн турар төлөпкер дыңналып турар. Ынчалзадаа ол чурттуң ажы-дүңма пайыралыының ачызы деп санаар ужурлуг бис деп, ол чугаалаан.

МАР-ның Улустуң Улут хуралының Даргазы Пунсалмагийн Очирбат 1942 чылда Завхан аймактың Түдэтэй сумузунга төрүттүнген. Ортумак школаны доозукшаа, 1960-1965 чылдарда ССРЭ-ниң дег институдунга өөренген, техниктиг эртемненин кандидады. Мергежилиниң айыы-биле янжегерлеп ажылдап турган, оралга-энергетиктиг министрчиниң орлакчызынга оон оннада министрлиге дедиттиргем. 1987 чылда дашты экономиктиг харылзалар болгаш кандызынга министрлиге төлөдлаттаан.

1965 чылдан бээр МАРН кежигүнү. МАРН-ның XVII, XVIII, XIX болгаш 1990 чылдың апрельде болган оннза съездинге ТК кежигүнүнге сонгуудуп турган. Улустуң Улуг хуралының үш чыыжының депутады. 1990 чылдың апрельде болган Улустуң Улуг хуралының сескн сессиязынга МАР-ның Улустуң Улуг хуралының Президиумуун Даргазынга сонгуткан.

МАРН ТК-ның Даргазы Гомбожавын Очирбат 1929 чылда Завхан аймактың Нымрут сумузунга төрүттүнген. Ортумак школаны доозукшаа, башкылаар турган. 1952-1958 чылдарда Москва университединге өөренген. Ону доозукшаа башкылап, күрүче университединге кафедра эргелекчилеп, Парлалганың күрүме комитединиң кол редакторунуң, «Үнзэ» солуннуң кол редакторунуң орлакчызынга ажылдаан турган. 1964-1969 чылдарда ТК-га кылдыс эргелекчилээн. 1969-1972 чылдарда СЭКП ТК-ның чанында Ниитилел эртемненинң академиязынга өөренген. Оон соонда Моолдуң профзвилелдериниң төп совүзелиниң даргазынга, ТК-га кылдыс эргелекчилээнин орлакчызынга, «Проблемы мира и социализма» журналга Моолдуң төлөөлекчизи боон ажылдаан.

Г. Очирбат—1949 чылдан бээр МАРН кежигүнү. МАРН-ның он дөртку съездинге ТК-ның кежигүнүнүң кандидазынга, оон даргазындагы съездиндеге кежигүнүнге сонгуулуп турган.

Эш Г. Очирбат 1990 чылдың апрельде болган партияның оннза съездинге МАРН ТК-ның Даргазынга сонгуткан.

Тыва АССР-ниң Күрүнениң кол арбитрин томуйлаар дугайында

ТЫВА АССР-НИҢ ДЭЭДИ СОВЕДИНИҢ ДОКТААЛЫ

Тыва Автономнуг Совет Социалистиг Республиканың Дээди Совединиң **доктаадыры болза:**

Тыва АССР-ниң Күрүнениң кол арбитринге эш Галина Петровна Стародубцеваны томуйлаар.

Тыва АССР-ниң Дээди Совединиң Даргазының бирги орлакчызы В. КАЖИН-ООЛ.

Кызыл хоорай
1990 чылдың май 10

Тыва АССР-ниң Улусчу контроль комитединиң тургузар дугайында

ТЫВА АССР-НИҢ ДЭЭДИ СОВЕДИНИҢ ДОКТААЛЫ

Тыва Автономнуг Совет Социалистиг Республиканың Дээди Совединиң **доктаадыры болза:**

Тыва АССР-ниң Улусчу контроль комитединиң даразында составтыг тургузар:

Тыва АССР-ниң Улусчу контроль комитединиң даргазы:
Ооржак Дандар-оол Кок-Хуаевич.

Тыва АССР-ниң Улусчу контроль комитединиң даргазының орлакчылары:
Осипов Владимир Игнатьевич.
Чаш Шаңгыр-оол Кара-Донгакович.

Тыва АССР-ниң Улусчу контроль комитединиң кежигүнөри:
Дотпаа Демир-оол Салчакович — «Саян» совхозтуң малчыны, Бии-Хем район.
Монгуш Сергей Дадар-ооловия — БАЛКЭ Тыва обкомунуң ийиги секретары.
Ондар Дежудей Бүрзүнеевич — СЭКП Тыва обкомунуң күрүче эрге-хоойлу киллизиниң эргелекчизи.
Подругин Владимир Алексеевич— Кызыл хоорайның улусчу контроль комитединиң даргазы.
Полулях Юрий Георгиевич—Сибирьниң көдээ ажылагый экономиказының эртем-шинчилел институдунуң Тыванда комплекстиг киллизиниң эдуктувазыру.
Салчак Валерий Болай-ооловия — Тыва АССР-ниң Министрлер Чөвүлелиниң Даргазының орлакчызы, Күрүлел дарганы.
Содунам Маямыла Салчакович — Тыва АССР-ниң Улусчу контроль комитединиң инспекторлуг, штаттан даштаар организастыг ажылдар киллизиниң эргелекчизи.
Фирсова Мария Михайловна — Тываның профессиональдар эвилелдериниң область чөвүлелиниң секретары.
Чылым Дамгыт Иргитович — «Шын» солуннуң редакторунуң орлакчызы.
Шевцова Татьяна Дмитриевна — Кызылдың хоорайлар аразының телефон станциязының телефонизи.

Тыва АССР-ниң Дээди Совединиң Даргазының бирги орлакчызы В. КАЖИН-ООЛ.

Кызыл хоорай
1990 чылдың май 11.

«Өвүр районнуң Сарыг-Хөл көдээ Соведин тургузар дугайында» Тыва АССР-ниң Дээди Совединиң Президиумунуң Чарлыын бадылаар дугайында

ТЫВА АССР-НИҢ ДЭЭДИ СОВЕДИНИҢ ДОКТААЛЫ

Тыва Автономнуг Совет Социалистиг Республиканың Дээди Совединиң **доктаадыры болза:**

1990 чылдың март 11-де Өвүр районнуң Сарыг-Хөл көдээ Соведин тургузар дугайында Тыва АССР-ниң Дээди Совединиң Президиумунуң Чарлыын бадылаар.

Тыва АССР-ниң Дээди Совединиң Даргазының бирги орлакчызы В. КАЖИН-ООЛ.

Кызыл хоорай
1990 чылдың май 11.

Тыва АССР-ниң Дээди Судун сонгуур дугайында

ТЫВА АССР-НИҢ ДЭЭДИ СОВЕДИНИҢ ДОКТААЛЫ

Тыва Автономнуг Совет Социалистиг Республиканың Дээди Совединиң **доктаадыры болза:**

Тыва АССР-ниң Дээди Судунуң даргазы:
Ховалыг Аяш-оол Дылдыевич.
Тыва АССР-ниң Дээди Судунуң даргазының орлакчылары:
Ряжкова Любовь Павловна.
Тыва АССР-ниң Дээди Судунуң кежигүнөри:
Абдрахманов Рафкат Абдуллович.
Астанина Татьяна Петровна.
Күжүгет Надежда Чыргал-ооловна.
Кулаар Валентина Доржуевна.
Монгуш Сагаанныл Халыг-оолович.
Ооржак Людмила Сарыгбеевна.
Северновский Виталий Александрович.

Тыва АССР-ниң Дээди Совединиң Даргазының бирги орлакчызы В. КАЖИН-ООЛ.

Кызыл хоорай
1990 чылдың май 11.

СОВЕТ-МООЛ КАДЫ АЖЫЛДАЖЫЛГА

МАР-ның Улустуң Улуг хуралының Президиумуунуң Даргазы П. Очирбат биле МАРН ТК-ның Даргазы Г. Очирбаттың чоокта чаа Совет Эвилелиниге кылган албанның аян-чоруу Моолдуң массалыг информазия чемелеттериниң болгаш хей-ниитизиниң кичээнгеинии төвүнде болган. Моол удуртукчуларның аян-чоруунуң эртээ турганының болгаш оларның ССРЭ-ниң Президентизи, СЭКП ТК-ның Чиигине секретары М. С. Горбачев-биле чугаалажыышкыннарының «Үнзэ» солуун «Кезээ мөңгеде найырал, «Найыралны харылзаларывыс бүжүглүг чаартыныр» деп эгелеринии адаа-биле парлап турган.

Аян-чоруук доостуг турда П. Очирбат МАР-ның ССРЭ-де эдлиг черинии ажылдакчыларының мурнуну чүве чугаалаан. ССРЭ биле МАР-ның арагыында ийи талалыг харылзаалар болгаш кады ажылдажылга чаагай чанчылдарлыг. Чүге дээрге ол үр чылдарда үргүлүтүнүп келген М. С. Горбачев-биле ужуражыышкынга ук харылзаларны улам кадбартырынга хамаарыштыр. Бо-туг чугаа болган деп, ол ыяңдаган.

Аян-чоруктуң түңнелдериниң талазы-биле МАР-ның ССРЭ-биле ыяңгыланыга болган парлалга илергейлеттингеш чүве чугаалаан. МАРН ТК-ның кылдыс эргелекчизи Н. Сэнджээдэ дээш деңнелге болган ужуражыышкынга ийи чүүлүн эргелээ садыг-экономиктиг харылзаалар эң түргүүр торгулгелекчиларга дүүштүр тургузарының дугайында дугуржулга чедип алдынган деп медеглээн. Ийи чурттуң кайызынга-даа ажыктыг, ден эргелиг кады ажылдажылганы улам хогжүдеринииң тодаргай хемчеглерии ажылдап кылыр дугайында даалгалар чогуур министерстволарга болгаш ведомстволарга берлингеп. Аянга—Оожум океан девискээрниге дайын аймалын эвүжедиринче ийи таланың чүткүлүүр ужуражыышкынга илергейлеттингеп деп, ол медеглээн.

Улустуң Улуг хуралының депутады, дааранакчы Н. Дугайнаган Совет Эвилелиниң МАР-га көргүзүп турар дузалажылгазыны белеп-биле үнелээн. Сөөлгү үеде моол-совет пайырадды болгаш кады ажылдажылганы чедир үнелевейн турар төлөпкер дыңналып турар. Ынчалзадаа ол чурттуң ажы-дүңма пайыралыының ачызы деп санаар ужурлуг бис деп, ол чугаалаан.

МАР-ның Улустуң Улуг хуралының Даргазы Пунсалмагийн Очирбат 1942 чылда Завхан аймактың Түдэтэй сумузунга төрүттүнген. Ортумак школаны доозукшаа, 1960-1965 чылдарда ССРЭ-ниң дег институдунга өөренген, техниктиг эртемненин кандидады. Мергежилиниң айыы-биле янжегерлеп ажылдап турган, оралга-энергетиктиг министрчиниң орлакчызынга оон оннада министрлиге дедиттиргем. 1987 чылда дашты экономиктиг харылзалар болгаш кандызынга министрлиге төлөдлаттаан.

1965 чылдан бээр МАРН кежигүнү. МАРН-ның XVII, XVIII, XIX болгаш 1990 чылдың апрельде болган оннза съездинге ТК кежигүнүнге сонгуудуп турган. Улустуң Улуг хуралының үш чыыжының депутады. 1990 чылдың апрельде болган Улустуң Улуг хуралының сескн сессиязынга МАР-ның Улустуң Улуг хуралының Президиумуун Даргазынга сонгуткан.

МАРН ТК-ның Даргазы Гомбожавын Очирбат 1929 чылда Завхан аймактың Нымрут сумузунга төрүттүнген. Ортумак школаны доозукшаа, башкылаар турган. 1952-1958 чылдарда Москва университединге өөренген. Ону доозукшаа башкылап, күрүче университединге кафедра эргелекчилеп, Парлалганың күрүме комитединиң кол редакторунуң, «Үнзэ» солуннуң кол редакторунуң орлакчызынга ажылдаан турган. 1964-1969 чылдарда ТК-га кылдыс эргелекчилээн. 1969-1972 чылдарда СЭКП ТК-ның чанында Ниитилел эртемненинң академиязынга өөренген. Оон соонда Моолдуң профзвилелдериниң төп совүзелиниң даргазынга, ТК-га кылдыс эргелекчилээнин орлакчызынга, «Проблемы мира и социализма» журналга Моолдуң төлөөлекчизи боон ажылдаан.

Г. Очирбат—1949 чылдан бээр МАРН кежигүнү. МАРН-ның он дөртку съездинге ТК-ның кежигүнүнүң кандидазынга, оон даргазындагы съездиндеге кежигүнүнге сонгуулуп турган.

Эш Г. Очирбат 1990 чылдың апрельде болган партияның оннза съездинге МАРН ТК-ның Даргазынга сонгуткан.

XXVIII съезд: саналдар, ооделгелер, шугуммучулелер, сүмелер

Чаңгыс аай болурун быжыглаар

Мөңгүн-Тайга районуң коммунистериниң төлээлекчи-делегаттары конференциязынга СЭКП-ниң XXVIII съезди-зинге Платформаның база партияның чаа Уставының төлевилелдериниң дугаймында тугаалашкан.

Илеткелге СЭКП райкомуң бирги секретары В. Д. Хемер-оол Платформаның болгаш Уставтың төлевилелдериниң түс-түс белүктериниге доктаал, район амыдыралының чамдык чижектери-биле холбап, анализтээн. Чуртта болуп турар чаартылгаларны районуң коммунистери бүрүн чүүлдүзүүшүүшкүн-биле деткип, ооң оруунда түр бергелерин, ангы-аңгы салыш-бодалдарны медерел билип турар. Ол мынаш эде тургустуунушкунга чагдының алгаш, СЭКП-ниң ролүн кудулаалып, партияга федерализм структураны албадаар, коммунистерни националдар аайы-биле тарадып тургузар, харын-даа Ленинге, деминизиге удур демисежин турар агыныарын талаавычыларынга орукту бербес херекке СЭКП-ниң авангардчы ролүн кедурериниге үнүп кадып турарлар.

Платформаның болгаш Уставтың төлевилелдерин районуң ажылчы чонунуң ортузунга сайгарып тугаалашканынга илеткелчи доктаагаш, СЭКП обкомунуң Политиктиг чырдымышкын бажыңының ажылдакчыларының киржилгезинде районуң пропагандистериниге методиктиг семинар эрттиргеп. Амгы хүннерде экономиктиг болгаш политиктиг база комсомол ооредилгезиниң системазында партияның документилерин хандыр ооренип ажылдаар улаштырылып турар.

СЭКП-ниң Платформазының болгаш Уставының төлевилеллерин районуң партия эге, цех организацияларынга таныжып чугаалашкан болгаш анаа 220 коммунист, кежигүн эвестер боттарының санаал-оналарын киргеп.

Партияның чугула документилерин сайгарып чугаалажыр, үнүп кадып, үнелеп бээр херекке Мугур-Аксы ортумак школазында, районуң теп эмнелгезинде, тудуг организацияларында, ССР Эвилелиниң 60 чыл аттыг совхозу, Культура бажыңында, «Мөгөн-Бүрен» совхозта партия организацияларының коммунистери, активтери идепкейлиг киришкеня илеткелге демилеттинген. Чугаалажымышкыны үезинде болган саналдарга илеткелчи доктаагаш. Шынаала, коммунистер, кежигүн эвестер төлевилелдериниң белүк, параграф бүрүзүниге үнелиг саналдарын киргеп. Ол санаал-сүмелерден акты чаа саналдарны конференцияга коммунистер немей киргенгеп.

Коммунистиг партияның. Совет эрге-чагырганың тургустунганындан бээр төөгүлүг эрткен оруктарыны тодаргайынып алырын бергенин деткип турар-дыр.

Коммунистер-даа, партия кежигүү эвестер-даа партия Уставының төлевилелин улуг сонуургал-биле таныжып, чамдык айтырыгларга хамаарыштыр боттарының санаа-оналарын киирип турар.

Ам «Улуг-Хем» солуунга паглаттынган материалдардан чамдык чижектерни көөгүзүп көрейн. Партия организацияга үр үеде ажылдаан партияның хоочуну Р. С. Хунайоол мынаар бижип турар: «СЭКП-ниң чаа Уставының төлевилелиң улуг сонуургалыг-биле номчуп таныштым. Бо төлевилелге онзагай чүве партияның иштики демократизазын улам мнай калбартканы, партия эге организацияларының эргелерни удгатгырып, коммунистерниң бот-тускайлаг чогаалыкчы чоруунге демгемнеп ажылын бергенин деткип турар-дыр.

Коммунистер-даа, партия кежигүү эвестер-даа партия Уставының төлевилелин улуг сонуургал-биле таныжып, чамдык айтырыгларга хамаарыштыр боттарының санаа-оналарын киирип турар.

Ам «Улуг-Хем» солуунга паглаттынган материалдардан чамдык чижектерни көөгүзүп көрейн. Партия организацияга үр үеде ажылдаан партияның хоочуну Р. С. Хунайоол мынаар бижип турар: «СЭКП-ниң чаа Уставының төлевилелин улуг сонуургал

ТӨӨГҮНҮ АМ-ДАА ӨӨРЕНИР

Кызылда Башкылар билии бединдер институт апрельде төөгү башкыларының түр өөредилгезин организастап эрттирген. Анда республиканың бүгү районнарыннан хоочун-даа, аныяк -даа төөгү башкылары чыглып келгеш, боттарының билиг-мергежилээн бедидип, арга-дурумнуг-зын солушкан. Гуманныг, демократтыг, социализмче углануышкынның бо эргиледиг үезинде төөгү башкыларының мурунда узуг харыы салга онаалыш турар. Бирээде, үеним байдалынга таарыштыр кылган өөредилге программазы, номнары чоо дээр болза чазыг болбас (школаның 10-11 классчарта). Башкылар колдуунда солуунар, журналлар, теле-, радиопрамчылыглалар, сессиналар, пленумнар, съездилер... материалдары ажыглап турар. Оон ыңай республикада-зы, чүртта-даа чаартыкчы мурнакчы дүрзүлгени өөренир апаар. Бо бүгүнү билип алырынга башкының идеполитиктиг дедиеди болгаш үе-биле денге базарынга чогаадыкчы арга-мергежилии негеттинер.

Ийиде, тус черниң (регионун) онзагай национал байдалынга, культуразынга таарыштыр Тываның төөгүүнү өөренириңге, оон программазын тургузарынга төөгү, тыва дыл башкыларының кижилер үлүг-хүүжу улуг. Шаанчыл тыва чонның үттүнүп бар чыткан чаңчыл-ёзулалдарын эгидеринге киржири — бистиң социзарааттыышпас соругбавыс. Бо талазы-биле ам-дыгыызында курдавырда артканоле башкыр өгбелеривистиби бо үүле-херекче хаара түдары чугула деп үүнии аныктар-даа, хоочунмнар-даа мөзелелии-биле үзээп билири бирги чергенин айтырым.

Башкылар билии бедидер институт, оон төөгү кафедразым (эргелекчизи Ольга Ондаровна Мыны-оол) ук курсту бедик дедиелге организастап эрттиргенин онзалап демдеглээри чугула деп бозунуп-даа, курс эртеен эш-оорумүн-даа бодалларын илередип тур мен. Биске эки билдинмес чүүлдериниң дугайында боттарының солуу декцилерын вомчувушаан, бистербиле ажык чугаанны кылган эртемденнер: төөгү эртемнериниң доктору Ю. Л. Ардичының, философий эртемнериниң кандидады М. Е. Байыр-оолду, педагогика эртемнериниң кандидады К. Б. Салчакты, экономист В. В. Осиповаңы, Кызылдың № 15 школазының башкызы И. С. Набатованы, № 9 школада төөгү башкылары Г. А. Онзарны, Л. И. Достайны база Туран болгаш Аржаан школаларының төөгү башкыларын демдеглээри чугула.

Дыл эртемнериниң кандидады, РСФСР-ниң болгаш Тыва АССР-ниң улус депутады, эртемден Кандыр-оол Алексеевич Бичелдей келир үеде республиканың сөңгүүнү турар чаа үдуртуур органнарын амыр салгалды өөредиринге, кижилериниң үлүг деткимчии берип, курс эртер башкыларга тадырымчалыг байзалам тургузары-биле чаа ниитти чурттарга бажыңын кылып, оларның өөренир черин чангыс аайымзарын, ону деткиринге сагыш салыр боор деп изегеп кааг-тыр бис.

Салчак ШАЛГЫ.

Сүт-Хөлге Кара-Чыраа школазының төөгү башкызы.

«ЭЛЕГЕС» КООПЕРАТИВ

Кызыл районнуң Элегес-Аксы суурда «Элегес» кооператывинде хаваннарны база инвентерни азырап остурер дузалал амыл-агыйы база бар. Оны Кызыл-Хавакка турган хомур-даш шахтазының бажыңнарында тургускан. Дузалал амыл-агыйының хаваннары, инвентери чыл сонында озуп, немелде дөмзилиг болуп, семирип турар. Өстүрген малдың ъдин магазиннерже дужаарлар.

ЧУРУКТАРДА: дузалал амыл-агыйында хаваннар ажаанчылары Александр Васьнин биле Сергей Саая; дузалал амыл-агыйында.

Ондар ОХЕМЧИКТИҢ фотолары.

АКТЫГ ЧЕРГЕ

Репрессияга таварышкаш, актыг черге дээ чылдарда шиитпирген аза быжыглаш өлүүркеп араттарның дугайында «Шын» болгаш «Тываның аныяктары» солунгарда бижип турар материалдарны номчаш, каразам чажы дамдылап, хөрек-чүрээм саргып келир-дир. Мээң ачам Саая Монгуш-Тайга Монгушевич (1908 чылда төрүттүнген) ол «хамчыкка» таварышкан актыг кижилериң бирээзи.

1949 чылдың январь 7-ниң хүнү бүгү назынымда, тайлың читпес кара хүн болуп-артып калган. Ынчан Монгуш-Тайга районнуң Тоолайлыгның Үстүү-Терекгде кыштаавыска турган бис. Айыыл чок черийн даргазы мен дээр Каимыр-оол деп кижи бир орус эштиг дан бажында чедип келдилээ. Өгге кирип кел сал-ла, ачаммың ийи холун демнө-биле кычыраңдеп алгаш, менче:

— Ачаңның аъзы кайдал, барып экселе! — деп хөректенди. Ангадай берген бис. Ачам:

— Чүү болу берди бө — деп эдепсиндә. Аваа хөөкүйде чүү боор, өжүк-пажының чанында-ла барды.

Ачамны аъдын тудуп экскәримге, өөрүс иштин чиңгерлеп каравап. Эт-сеевисти, мал-магаанывысты узуп дапсыза бүрүткеп алган турлар. Монгуш эзер, чүген, оттуг, бижек, балзы, хырээ, ийи аът, кулунчуг бе, 26 хой, 32 өшкү, кап саплык.

Үр болбазында ачамны ыттка хулуглуг кептер олурткаш, чорупчулар. Өдек адаанга бар чыда, ачам дан көрүнгеш:

— Кортпанар, чүнү-даа кылбаан мен, дораан чедип кээр мен! — деп алгырды. Ам кээп аван-биле келээ мы-сывывыс төге-ле бердивис.

Каш донгаңда шагдаалар эдерткеп улус келгеш, бүрүткээн хереңдивисти дөгеренип хураан алгаш барган.

Соонда дыңнаарывыска, Тоолайлыгдан ачам биле кады Хомушку Бады-Очур, Хомушку Акаажык, Ооржак Нама, Ооржак Шожут-оол алышкылар, Саая Балындай, Донгак Демдек оларны база тудуп алган дишти. Моөң соонда «Тоолайлыгның чеди коңтрлары» деп чугаа Монгүн-Тайгага дыргын апарган. Олар «58»-биле 25 чылларга шинтиргеп деп чугаа дыңналып келген.

Бо бүгүнүң үүжүрүйдан өөренир аргам чок. «коңтр уруу» дириин, эш-оорумге чемеледнә, чеңгелип, дүвү чок тамдывыа дүже берген мышкаш болган мен. Ынчалза-даа ачам актыг дээрзинге бүзүреливи мышкынмайн, ундаравайн чораан мен.

Ол үеде 17 харлыг турган, Ооржак Саны-Ширинни (хогаазлы С. Сарыг-оолдуң аспазы-биле «Саны-Мөгее») оглу Алдын-оол биле ог-бүдүе болуп чүрттай бергеп бис.

1952 чылда ийи уруглуг апарган бис: Куучай 2 харлыг, Марита кавайлыг. Ынчан Алдын-оолдуң төрелдери Донгак Бире-оол Маңзыкмеевич сүтлар-биже Бире-Дыттыг-Хемге кады чүрттан турувуста, Алдын-оолду шеригже келдирти берген.

Аалдар күзеглеп кожуун кирип эгелээн. Бээм Донгак Бире оол (соөлүнде Тыва АССР-ниң алдарлыг малчыны болган) мени «коңтр кижи уруу сеп» дээш ийи чаш уруун-биле эш чүрттә кааптаап, кожуун чорүй барган. Хораанмыны, хомудаңгыны кыпга соглаврил аан!

Эзнэн көрген, ол күзүн колхоз тургустуна берген. Оон кежигүнүнге кирип алдым. Мени Салчак Моңге-Делгер көжүргеш, Төжектиг-Өдекке эккеп ваан. Колхоз фермазынга саанчылаан ажылдай бердим.

Бег-күнчүтларымның чөгенин коңчуг боорга, авам чүрттү — Бай-Тайганың Шүйга бир чыл хире ажылдап турумна, оом хээн перигден хоржаңып келгеш, Моңгүн-Тайгаже бистә апарган.

Аңам бош чыл хире болгайда: агарып чедип келген. Оон соонда «коңтр уруу» деп кылинчектиг конгадан чоорту адырылдым.

Ам алды уругнуң чезе мен. Оон ээзи — Алдын-оол Саны-Мөгеевиң ажаавы. Үш чыл бүүнүгаар чок апарган. Болум малчыннап чоораш иенсиже үндүм, уруглары арасында эки чүрттан чор мен.

Севил САЯ.

Күш-ажылдың хөөнүүкү.

ЧЫЫШ ХОВУГА ЭРТКЕН

Орай кежээ Барлык ховузунга совхозтар директорлары, кол агрономнар, гидротехниктер, сепгелге-техниктиг будүрүлгениң, суггарылга системазының эргелеңиниң төлүлекчилери, звеноларның удуртукчулары чыылган.

АУК човуделиниң даргазы М. Б. Кара-Сад ажыл-агыйларда часкы хову ажылдарының канчаар эгелээнин, эрткен чылдың бо үезин-биле деңнештирип, ыяска болгаш аналитиг информация кылган. «Дөң-Терезин», «Хемчик» совхозтарда 155 га картофель олуртур, ол-ла ажыл-агыйларга чер суггарар. «Барлык» совхозта 70 га черге погаа өстүрер ажылдар чорун турар.

Район бо чылын 4520 га черге тараа культуралары тарыыр. Байдал кандыгыл? «Барлык», «Шекпээр» совхозтарның картофель өстүрер шөлдерии ам-даа суггарбаан. Дөрт ажыл-агыйның хөй, чаңгыс чылдыг сиген шөлдериниң хөй кезии курган. Ол дээрге барык-ла 5100 га шөл-дүр.

Часкы хову ажылдарии суггат саалаткан. «Хемчик» совхозтуң удуртукчулары сугну чөп ажылавайн, төтчегген турарын шүүгмөүлевээн. Суггарылга системазының чаңгыс улуг бугазын ламчын бадар сугну «Барлык». «Шекпээр» совхозтарга өзүлеп ёзугаар шын үдештиргеринге шыңгыы контрольду тургузарын эргелеп начальныгы Николай Хертектен иегээн.

Александр ХЕРТЕК.

ЭЛЭЭДИЛЕРНИҢ ПСИХОЛОГИЯЗЫ

азы назы-хар, ниити сайзырал дугайында бодалдар

(Эгези № 113 «Шында».).

Чүрек болгаш баш мээнии хемнелге бага-ла элүзүн ыяш үезинде өлүп уладыр. Ол чүүлдериниң үгаи-бодал сайзыралынга таарымчалыг ергилерни бо болгаш кушторин бээр. Үүлдериниң элементтери, үгаи-бодал-даа, согуш-сеткил-даа, ажыл-херек-даа талаай-биле, шаг-шинчи, күүжү кыптыгаш. Амыдырал-чүүлдерге, ажылашкы, өөредилгеге хүнел-түүлде кайгамчык идепейлиг. Бүгүдениң бо эргиг болгаш таарымчалыг чиитүү-биле ажылап башкаларны ажыглап башкылар чаңгыс-оскелиниң хайгаарал-хамаанчылыг-биле ажыл-агыйларга ажыл-ишти чок, үгаи-мозереллиге чаа солуң бодалдар чок, сагыш-сеткилинде чыргылай-чок, хей-аът кижилер турар күүлдер чок дүүлгеп-даа. Чүге дээрге хөөнүң үүлгеден хойлар үеэшкинээ К. Д. Үшинскийниң-биле алыпкы, үгаи-болгаш, педагогиканың үлегер-чаңчылдарынга болгаш мен-биле ажылап, бүүдеп, бүдээш түрээ.

Ындыг — гайыхалдаак бир чүүлдүнүң бо үеде хая дамчыштаргының чамдыкты түрлүгүн болгаш бир мөзелиг гайыхалдыгын үзеп чоруур сайзырал турар. Оң хамыктан чаагы хөөрүлгелиг ыяштыг, күш-шиирээ хөлүү ээлгиры чылдагаа чоок ыяштың, олардың үгаи-бодалы, сагыш-сеткилиниң чаңгыс хөлүү ыяштың ыяштың ыяштың

Уран чүүлдериниң найыралы — улустарның найыралы

Май 15-те республиканың төлеми-шилии театрынга кожалып Дағ-Алтай автономнуг облаттың наименал шия театрының артистериниң чайғы гастролунуң ажыглышкыны болган.

Тыва черге бодунуң чонунуң культуразын, уран чүүлүн бамбалгадып, дагыл катап аалдап келип турар алтай өнүкпүрөге байыр чедирип, алтай, тыва уран чүүл ажылдакчыларының удур-дедер аалдажып турар тооруп дээрге, советтер интернационалчы хамыглаашынның улам быжыгып тодарыгыр бедыктыны дыр-тырган Тыва АССР-ниң культура министри Ч. Ч.-Д. Ондар бажынга ажыдып тура, онзазы демдеглээн.

Алтай өнүктер Тыва черге келип, чайғы гастролюн алтай чүүлдуг Л. Кокышевтиң чогаалының аянга А. Юдановтуң бижээнин «Туба» деп шиин-биле эгелеп база тыва театр бодунуң гастролюн Герои-Азтайск хоорайга театрының улуг концерти-биле төгөлеп турарын ол чыылганнарга дыннаттыр.

Артыларның өнүмеээнинден Дағ-Алтай областтың культура управлениниң начальниги В. И. Чугунов дараазында сес алгаш, дыт-шаагдан тура кожалеп, аяттап чоорааг төрел чонунуң быжыг найыралыг зону — уран чүүлү, чечен чүүлы биле утуп-дедип аалдажып турар чазагай чанчылы ол чүүр дээрзин ол чугаалаап, дээрге-ле улустарның найыралы-биле дең түкүнненип.

Алтай, тыва ийи театрның коллективтери бот-боттарынга сүй белектерни сунушаннар. Аалчыларга диряг чечектерни тудускан.

Чоокта чаа. марттың Кызылга болуп эртькен Сибирьның национал театрларының фестивалынга киришкеш, аалчылар гастролюн А. Юдинбетүң «Туба» деп комедиязы-биле ажыткан.

Кожеге ажыттынар Чүүрүк каастелгашын бир янзы кылдыр кылган, бурунгу хоорай Уландың бир бодунуңун хевири. Мимософ дамчыштыг үн чангыланып кээр. Кымның үчүл деп чүвени шиниң тургузуктуур сценага үүрп кээп, көрүкчү-биле таныштыраар: «Лазарь Васильевич Конышевтиң дарыг үүнүн дыннап тур силер. Оны каш-ла чыл бурунгаар дериин кижилер каржызы-биле өлүүрүп каан...»

Ол душта сценаның дал да. ортузунузун портрет көзүүрен херүүжеп кижи оожум үүрп келгеш, ол да бажыны-биле сценаның бир чүүнче үне бээр. Алтай чонуң мыяк чогаалчызының чуруу.

Ядыы-түрегниз кеткен, чамашкылыг идик-хевиден ылаен, аныяк эр кижи биле хереэжеп кижи тайгадан тооруктап чоруур. Тайга тооруун чыып алган, хоорай черге апарып садары-биле Туба кадайым, оолдарын каапкаш жеглээге. башкак, кезээде дө хелүүг. кажар, аастыга алдыртпас дең болуур чечен-мергин сестүг Тубаның ыяын аттыг В. Кандаков бүүдүүлгениг чүүлдүг кылыр чүүлдү Тубаның кадайының (Ж. Эндоковат), оң. ораагы Канчүүн (А. Юдинбет), офицерни (А. Маймакова), аалчының эдбисчининг (Г. Папитиг), хемниң база ажыл кылбас, чиик аймдырал сулер, гыйның хөрөзжен Шапкаков (И. Отчинат. Темчи иеэйнең (Б. Куларменова), бай садыгжы Сафрончуң (А. Тимбогошка) болган оон-даа өскелер артисте бедик чергежилер-биле ойнап түрүпкен көрүкчүлер үнелеп, каттырынгыр. ол сценаң даа көргүүлерни алыш чоскаашкынывы-биле, каткы-биле утказып олгулаан.

Алтай дылда тыва дыл-биле төлеглеш сестер үнү, тыва көрүүлүүлерниң ынчаң кылып кылыштарын (ыяшкы) ажыглап-дыр-даа дыннаан, үнүлүүн биле көргүүр-биле ажыглаан ол ышкы бо районнуң керегленнер-биле ол ышкы бо районнуң керегленнерниң ажыл-агыйының ажыглаашкынынга чедирбейн барган. Чүге?

Кандыг-даа коллективке, бүгү районну керегледп барзаннары, аъш-чем-биле хандырып түрүп бо районга чедиглиг улуг концертке четпестер черле түрүп каап. Аныяларга дезки чүве кайын турар. Топтап көөр чүве болза, «тун бөөнү бараалгаларлыг болгаш дең үзегер-земек бар болгай. Бетин чижек, районда сангаттынып турар бүгү хөй санның садыг-магазинниериен чүгле 9 магазин, дүгүй хырында халдып турар 5 автомагазиннериден чүгле Бай-Даг талазында аныяк чедалы Аркадий Ломбогич башкарганы автомагазинни эрткен чыл планның бүрүн күүседткен. Четпестерни ол-даанга эткен түлүм, ажылынтан ол талазы-биле алырыг дарый чижинир дээрзин биске үзүг чүүлге үүлгедкен ажыы бар дең бе?, Бар(!)

Ады-ла «бөөн минутта» боорлан баазын, 50—60 минута чедир шейлу бээр бүдүүлүг хүрээлеривыс ол бо ойбан чүлдеринге, организацияларга чедезиниң бир доктаатказы хүнүкке эртип турар бойгай. Товарищ Дмитрий Күскелмаа бүгү, ыяшкы кыска эвес назыкымда садыг-оргумчуг ажылдап келген кижи болгаш бир четпестерни, хөй шөөнө адаанда чыдып турар чоорга баазаннарны чоокта бир бөөн минутага сүүтте тыртыпкан келген. Чүгаарыгга ап. «Кара аяк тарылыгы». Ол саатзаваан. Чүү, чоок, четпестер этинге бөлбөзин, район дарганары оңу-аалдың болдавааннар-даа. Харын-даа мөөн соңгаар аксыы хаазын негеп, сыгырып, турун оглаанзыр «Шынын тускай кижизе ыт өштүг. ыяшкы оглаан кижизе кижи өштүг» дең чүве бар.

Садыг хилдиниин эрглекчиге Н. Ч. Нурзат (Хумбугей):

— Сеи (бөөгө чүгаа чорун турар ийи кижиниң хар-кылыкчыл ылгалы холчок удур дажрынга сагыыргыбаазке хамык! мээң оруумга завторостаган түр сеи бо ады бо районо дарганының олдуунга олурарыгга, шилирыг ол бе?

Район дарганы С. Н. Амбар демисинге кирер, «спиттирлиг, дөрт» кижи болган!

— Үнер тускайында сылдырингискинден бижип кел. бар!

Чүү дээш, Наталья Чооруновна, Совет Иттигинниң? Бегем чугаалаарга сагыыры ырыктыг түүлге-дир ав? Дмитрий Күнделмаевниң райпо даргалавазан эвес, дарганап-даа чоопаан болгай. База силерден дора эвес ажыллаан түрегиин Монгуш-Тайбаның, Тес-Хемниң чөнү бөлүүг Салыг-кооператив техникумуу база дооскан кижизидир. Силериниң бирээшер элээн каш районнарга ажыллап каапты, а аныянар түс чер чүүлүүр кижи болгаш мынча турумчааны бо. Ол арта тускай ортумак эмгэн эртемнүг кижи болгай. Бир шагда мергежинге солуун турза, «дээлынын шак мынчаар бижидар» дең дээн.

Седилтин ролюн Фрагин, Инмет аттыг Сергей Сесин база эки кижилер, Шөнүлээ чугаалашкаш чүүлге ава ыяшкы оранының ыяшкы ырыын ыяшкы ырыын.

Карания ролюн — Галина Мунзук (1944 чылда оон аныы Капа-кыс Мунзук) ойнаан. Оон бээр 46 ыяш кирек кижи ап-наамардаан бөө. Ам шын ыяш ажыттың чүүл чүүлүүр ышкаш, чүрээ. Бараны ойнаарга, бо үүлүг ойнаанга көөрүүлүг ыяшкы ышкы. ыяшкы, ыяшкы бөлүүлүг ыяшкы. Ынчаң ыяшкы 1944 чылдатта Кызыл Гедиез Мунзук ыяшкы-ыяшкы, ыяшкы-ыяшкы, ыяшкы-ыяшкы,

Республиканская
БИБЛИОТЕКА
им. А. С. Пушкина

Бүгү чурттарның пролетарийлери, каттыжыңар!

ШЫН

СЭКП Тыва обкомунуң, Тыва АССР-ниң Дээди Совединиң болгаш Министрлер Чөвүлелиниң органы

1990 чыл
май
19
№ 115 (14315)
суббота

1935 чылда үнделип эдилгеннигеи Өктэп 3 ием.

БУЯННЫГ СЕТКИЛДИҢ САЛЫЫШКЫНЫ

Урутларывыс В. И. Ленин аттыг Совет фондузунуң Тыва республика салбыры өскүс арткан болгаш кадыы ишкак база инвалид уругларга материалдыг дузаламчы чыырыбиле чоокта чаа телемарафонну эрттирген болгай. Анаа Тываның доорай, сууларывыны ажыл-ишчилери, күш-ажылны коллективтер, студентилер, школаачылар болгаш дайынның база күш-ажылдың хөөчүнаары идепкейлии-биле киришкен.

Чижээлээрге, Сүт-Хөлдеп Кызыл-оол Монгуштуң ег-бүдези боттарының ег-бүле бюджединден 500 рубльдя уруглар фондузунче хамыкты мурнай шилчиткен. Кызылдың ийи дугаар ортумак школазының дүжүлгалыг башкыларының бирээзи Хүреп Бораевна ооңун ээзи Сергей Инаажыкович Ооржактар уругларывыг-биле дугуржуп, сумелешкеш, 707301 агар санче 100 рубльдя боттарының оюмузээнинден киргенневр.

Улан-Удэ хоорайның студентизи, оскүс өскен Геннадий Ооржак ол хүн Кызылга ужуп келзе-даа, марафон болуп турганын билбээн. Дүш болуп телевизор ажылдадыптарга, телемарафон чоруп турган. Аныяк ол аңаа сагыш-сеткилиниден өөрүп, чаштарны кээргеп. Өөлүг беш акшазын уругларга фондузунче дораан шилчиткен.

Ук фондуга дузаламчы көргүзери-биле кандыг-даа улус киришкен. Бичии Шантарев Сашаның кадыын камгалап алыр дизе, хөй акша, харыдаа даштыкыже үнери чугула апартан. Аңаа дузалазары-биле Кызылдың тос дугаар школазының башкызы Валентина Ендзак Сашаның адынга болуунуң алдын илчирбежигежии чоруткан. Школачы Миша Толстухин болуунуң чыын турганы 6 рубль 35 копеези база оюне дамчыткан.

Тыва профобъединуулелдиң «Радость» ансамбли 500 рубльди, Чадаананың № 1 школазының чедиги «а», «б» класстарының өөренчиилери 256, СЭКП Тыва обкомунуң ажылдакчылары 475 рубльди киргеп. Кызылдың үлептүр садыын общежитиезинниң комендантызы Клавдия Салаажыковна Оюн телемарафон чоруп турар үеле кончуг дүрген доделип тургаш, 81 рубльди чурттакчылардан чыгаш, эккелген.

Бай-Тайга, Барыын-Хемчик районнарның эмнелге коллективтери, Сүт-Хөл районуң улус өөредилге киидизи тус-тузунда бир-бир муң, Тыва АССР-ниң Курстрахование инспекциязы 2 муң, Садыг министерствозу 5 муң, а «Тыва суг-мелиорация» каттыжымышкыны 10 муң рубльди тус-тузунда шилчиткен.

Бистиң чаа аалдап келген кожаларывыс Даг-Алтайның артистери уругларның В. И. Ленин аттыг Совет фондузунуң Тыва салбырынга дузаламчы кылдыр бир шиидевкиргеп акшаны агаар санче шилчидиптерин шиитпирлээн.

Бо үүнде агаар санче 59 муң 690 рубль киргеп.

Телемарафонну организатап чорударынга Тыва АССР-ниң Улус өөредилге министерствозу, Культура министерствозу, Тыва АССР-ниң күүге филармониязы, Тыва АССР-ниң Күртелерадио көрүүлелга база уругларның В. И. Ленин аттыг Совет фондузунуң Тыва республика салбырының ажылакчылавы киришкен.

Ульяна ХАПТЫР-ООЛ.
Уругларның В. И. Ленин аттыг Совет фондузунуң Тыва республика салбырының харымсалгалыг секретары.

ХҮНДҮЛҮГ АЖЫЛЧЫН

Чепекмаа Шымраповна Монгушту таныпас кижи «Тыва дег дуруу» комбинатта чыл. Ол беш чыл дургузунда ярыглал фабриказында ажылдап келген. А 1979 чылдан эгелеп регулировщиктер турар. Оны ажылдап турары № 1 хөлчиг ай, киштээ бшташ чыл оралын доктаамал ажыр күүдип келген. Ынчангаш Чепекмаа Шымраповна Монгуш тиилелиилерниң биелээнинге саадып турар. Ол дөрт аймактың планның ажыр күүдүлгэн. Ында ажылдап турар өөрү оны хүндүлээр, оон күш-ажылын белги-биле үнелээр.

Монгуш ӨЛЗЕЙ-ООЛ.

ДЕМНИГ ЧОРУТКАН

Бо чылдың часкы сезонунга Улуг-Хем районда «Ак-Туруг» совхозтуң механизаторлары баш удур эки белеткеңнеп. Олар тракторларны болгаш кожуг машиналарын чогуур үезинде багай эвес септеп доосканнар.

Тараажылар Чинге-Ховунуң, Улуг-Ховунуң, Ооругнуң, Кара-Сугнуң делгем шөлдеринде эртьеп чылын белеткеттинген 1000 гектар шөлге шык базырмышкынын бир демниг чоруткан.

Совхозтуң уругтукчуларын механизаторларның ажылдап, чурттаар байдалынче чогуур кичээнгейин салып турар. Хову тудагларын эки кылган. Ында телевизорлар ажылдап турар. Чунар-бажыңнар бар. Аъш-чемниң шинары эки.

Виктор Сиринниң звеновузу Чинге-Ховуда сула чажар 194 гектар шөлдү чарган.

(Бистиң корр).

Часкы тарылга

ЧУРУКТА: Барыын-Хемчикте «Хемчик» совхозтуң хову ажылдарында механизастаан звено удуртукчузу Борис Хомушку.

Ооң звеновузу өртээ чылын мал чемнерин тарып өстүрүп, сигенниң бедик дүжүдүн алган. Механизастаан звено бо хүнмерде күженишкинниг ажыл-ишче кирген. Чүс бежен беш гектар шөлдү олар тарыры-биле чемняшчидип бодбазырадып алган. Механизаторлар чайгыс чылдыг сигенгерни тарырынче кирипкеннер.

Ондар ОХЕМЧИКТИҢ фотозу.

25 ЦЕНТНЕРНИ КАНЧАП АЛЫРЫЛ?

Мурнакчы дуржулганың адрези

«Коммунизмниң херели» совхозтуң хову-шөлдеринге чораан, байгы-да суг-суггат, чаъс дутаймында бодап чордум. Чер нургат, ооң ондапостап чыдары илдең, хараазанчыг.

Мал чемн белеткээр бригаданың удуртукчузу Михаил Бушук-оолович Оюн-биле ужуражы бергеш, хамыктың мурнунда суггат дутаймында чугаалаштым. Суггаттыг шөлү 250 гектар. Ийе, ону билдиг ажыглаар, өскээр чугаалаарга, ооң оода чартыынга хөй чылдыг сиген тарааш, ийи удаа кезип алыр болза, черле элээн курлавырны ап болгайда. Эрткен чылын ооң бир гектарындан 17 центнер дужуут алган улус-тур. Ам ооң сес центнерни хөйүү планнаан. Канчап күүседирил, кандыгкандыг хемчеглерни немей алырыл. эрткен чылын четпестер чүү болганыл, ону канчаар чайладырыл?

Планны тургузары, хүлээлгени алыры дээрге ажылдың мөзи-дир. Организастыг ажыл керек. Бригаданың кежигүннери суггатты апрель 15-те эгелээн. Баштайгы 20 хонукта 120 гектарны суггарган болду. Чогум план бүгээр чорун олурарын бригадир тайылбырлады.

Кандыг бергелер турганыл, барыл? Бүга дөзүнүң дожун арыглаш, аштап алырынга саадаан улус-тур. Дош дээнгелеп, мынчангаш ону шүүт-ла чаза тепсир, бульдозерлер-биле үстүрер ужурга таварышкан. Ынчангаш ол чорук суггаттың темпизинге доктаар болган. Ужуру болза, март айның эгезинде-ле бүга дөзүн белеткеп эгелээн турган болза эки-дир ийин, ажыл саадавас.

— Бир ай чартык хире үеле биске шаптыктап келди — деп, М. Оюн хомудай-дыр. Ол хире үеним халас эрттирип деп чүвеним бодап көрээлинер.

Элегестиң суу ажыл берген, мынчангаш арыктарда суг элээн немешкен. Ол чорук суггаттың темпизин дүргелеткинге харын. Мурнунда бригадага 20 янзы ажылдап турган. Керээже кирген соонда, олардың сачын дыка кызырган, ам чартык кезин арткан, бис аңаа чораан хүнүүвүстө чамдыызы 7—8 ° ре янзы ажылдап турду. Бо хире бачым үеде шупту-зуу деңге ажылдаан болза эки. Ийи звено болуп алганнар. Дак бажындан тура, орай кежээге чедир ажылдаар. А дүне? Дүне суг халас агып чыдар. А керээ чарбаан турган болза, ийи эзлчет-биле суггатты организастап болур турган аа? Мында база чамдык таварымча чок чүүлдер бардыр.

Бригадада суггаттыг 250 гектар шөлдеп ангыда. чайгазар үнген сигенниг 780 гектар чер база бар. Ону күзүн, кыжын булуктадырып суггарар. База эки арга-дыр, курлавырларны шак мынчадыр ажыглаар херек харын. Кезек кадя ол девискээрни булуктадып суггарбайн келгенин Михаил Бушук-оолович база тайылбырлады. Ынчан дүжүт пат турган.

— Чаъс чагбайн тур. Ынчангаш суггатче-ле кол киче-гейин үглаар ужурлуг улустур бис — деп, бригадир чугаалады.

Бир-тээ, гектардан 25 центнер дүжүт алыр дээн болганда, ажылдаар алаар-дыр. Чүнү канчап турарыл мынаш? Хамыктың мурнунда суггарар черни мяк планнап алыр апарган. Ажылчыннарны халдырганы эки. Бригаданың төөгүзүнде столоваялыг, телевизорлуг, кызыл-булуңнуг, ойнаар чүүлдерлиг. Планнап каанывиле алырга, суггаттыг шөлдер көвүдээр ужурлуг. Келир бүш чылда «Фрегаттаар» ажылдаар, суггарылга системазын чаартыр. Ол чорук ажылчыннарны өөртүп турар. А дүжүттү бедиидерде, кол-ла аргалар суггаттың шынарын эккиндеер чемнинчиидегелерни чөп ажыглаар. Чогум бо талазы-биле амдыызында кылыкпан чүүлдер көвүдейн турар. Сес кырында план тургузуп, хүлээлге ап турувуста амыр-ла, а ажылды организастаарынга күш четпейн баар болгай бис. Кол чүве—канчаар ажылдаарында. А Кочетовонуң суггаттыларын мөрүнүү чылларда дег, шак мынчалдыр ажылдаан болбас ужурлуг. Совхозтуң орудазы хову ажылдакчыларынган. эң ылаңгыя мал чемн белеткээр бригададан база бүрүн хамаарыжыр. Аразында төөгүзүнде хамыктаалыг алыпкаанның бирээзин-ле «аскай бээр гее», өскелери чер албас дег чүве дилээнгир.

Тавай СНИРИН.

«КАТОН КАЖАА ХАЛА ЧОК-ТУР»

Ол ажыг чылдар бурунгаар Тываның дуржулга станциязынга ажылдап турумза, ооң төрээн ажылдакчылары катон кажааларга хой кыштадырының арга-дүжүлгазын иештелеп турганын сактып ор мен. Республика солуннарынга киглыг кажаалырның хевири чураап, материалларын база үндүрүп турар. Ынаыг түрбүже, республикада бо хүнмерге катон кажаалырның саны ол бөлүн четпес.

Эрткен кыжын «Улуг-Хая» совхозтуң катон кажаала бир ногдан хой кыштадын бөгеп дээн чүгээ аныяаш. Шагаан-Арыг кожуунуң үлептүр эрлаттарның ынаынга ынчаннаа ынаштарга четтим. Чүү дээн болгай ол? Катон кажаа ынчангаш болдур. Сонгоо үзээ хайыр чүгле башкыларга соокторга чедир дүүшен. Ында кыштагымырлап, олуту-биле чугаалажыр, кортпаа. Коштас арга чок. чүге дээрге, ынаыг кыштагларга бөгеп хойлаш, темдиктеп бергедеп үнүп болгаш, ону канчаар чайладырыл?

Ол ажыг чылдар бурунгаар Тываның дуржулга станциязынга ажылдап турумза, ооң төрээн ажылдакчылары катон кажаалырга хой кыштадырының арга-дүжүлгазын иештелеп турганын сактып ор мен. Республика солуннарынга киглыг кажаалырның хевири чураап, материалларын база үндүрүп турар. Ынаыг түрбүже, республикада бо хүнмерге катон кажаалырның саны ол бөлүн четпес.

Эрткен кыжын «Улуг-Хая» совхозтуң катон кажаала бир ногдан хой кыштадын бөгеп дээн чүгээ аныяаш. Шагаан-Арыг кожуунуң үлептүр эрлаттарның ынаынга ынчаннаа ынаштарга четтим. Чүү дээн болгай ол? Катон кажаа ынчангаш болдур. Сонгоо үзээ хайыр чүгле башкыларга соокторга чедир дүүшен. Ында кыштагымырлап, олуту-биле чугаалажыр, кортпаа. Коштас арга чок. чүге дээрге, ынаыг кыштагларга бөгеп хойлаш, темдиктеп бергедеп үнүп болгаш, ону канчаар чайладырыл?

Планны тургузары, хүлээлгени алыры дээрге ажылдың мөзи-дир. Организастыг ажыл керек. Бригаданың кежигүннери суггаттыг апрель 15-те эгелээн. Баштайгы 20 хонукта 120 гектарны суггарган болду. Чогум план бүгээр чорун олурарын бригадир тайылбырлады.

Кандыг бергелер турганыл, барыл? Бүга дөзүнүң дожун арыглаш, аштап алырынга саадаан улус-тур. Дош дээнгелеп, мынчангаш ону шүүт-ла чаза тепсир, бульдозерлер-биле үстүрер ужурга таварышкан. Ынчангаш ол чорук суггаттың темпизинге доктаар болган. Ужуру болза, март айның эгезинде-ле бүга дөзүн белеткеп эгелээн турган болза эки-дир ийин, ажыл саадавас.

— Бир ай чартык хире үеле биске шаптыктап келди — деп, М. Оюн хомудай-дыр. Ол хире үеним халас эрттирип деп чүвеним бодап көрээлинер.

Элегестиң суу ажыл берген, мынчангаш арыктарда суг элээн немешкен. Ол чорук суггаттың темпизин дүргелеткинге харын. Мурнунда бригадага 20 янзы ажылдап турган. Керээже кирген соонда, олардың сачын дыка кызырган, ам чартык кезин арткан, бис аңаа чораан хүнүүвүстө чамдыызы 7—8 ° ре янзы ажылдап турду. Бо хире бачым үеде шупту-зуу деңге ажылдаан болза эки. Ийи звено болуп алганнар. Дак бажындан тура, орай кежээге чедир ажылдаар. А дүне? Дүне суг халас агып чыдар. А керээ чарбаан турган болза, ийи эзлчет-биле суггатты организастап болур турган аа? Мында база чамдык таварымча чок чүүлдер бардыр.

Бригадада суггаттыг 250 гектар шөлдеп ангыда. чайгазар үнген сигенниг 780 гектар чер база бар. Ону күзүн, кыжын булуктадырып суггарар. База эки арга-дыр, курлавырларны шак мынчадыр ажыглаар херек харын. Кезек кадя ол девискээрни булуктадып суггарбайн келгенин Михаил Бушук-оолович база тайылбырлады. Ынчан дүжүт пат турган.

— Чаъс чагбайн тур. Ынчангаш суггатче-ле кол киче-гейин үглаар ужурлуг улустур бис — деп, бригадир чугаалады.

Бир-тээ, гектардан 25 центнер дүжүт алыр дээн болганда, ажылдаар алаар-дыр. Чүну канчап турарыл мынаш? Хамыктың мурнунда суггарар черни мяк планнап алыр апарган. Ажылчыннарны халдырганы эки. Бригаданың төөгүзүнде столоваялыг, телевизорлуг, кызыл-булуңнуг, ойнаар чүүлдерлиг. Планнап каанывиле алырга, суггаттыг шөлдер көвүдээр ужурлуг. Келир бүш чылда «Фрегаттаар» ажылдаар, суггарылга системазын чаартыр. Ол чорук ажылчыннарны өөртүп турар. А дүжүттү бедиидерде, кол-ла аргалар суггаттың шынарын эккиндеер чемнинчиидегелерни чөп ажыглаар. Чогум бо талазы-биле амдыызында кылыкпан чүүлдер көвүдейн турар. Сес кырында план тургузуп, хүлээлге ап турувуста амыр-ла, а ажылды организастаарынга күш четпейн баар болгай бис. Кол чүве—канчаар ажылдаарында. А Кочетовонуң суггаттыларын мөрүнүү чылларда дег, шак мынчалдыр ажылдаан болбас ужурлуг. Совхозтуң орудазы хову ажылдакчыларынган. эң ылаңгыя мал чемн белеткээр бригададан база бүрүн хамаарыжыр. Аразында төөгүзүнде хамыктаалыг алыпкаанның бирээзин-ле «аскай бээр гее», өскелери чер албас дег чүве дилээнгир.

Тавай СНИРИН.

— Сарыг-оол Доңгаковит, силер чажырбайн чугаалап көрүкерем: хүлээнип алган дөмейлиг, шынап-ла, коргуш чүвеге катонче кинер сүрүптүүр бе? — дел. ооң мындыладым.

— Корпас деп чүве каяа турар боор, дүнмам. Амыдыралывыс мынчаар ышкыл келген чүве-ле болгай — деп, малдың хөрүшкылады.

Тоогу мындыг болган чүве-дир. С. Д. Тыпаанчыктың хөрээн кыштадыр дээн кажаалың ырай күүгүн бистиң бигы дээн кижилер өртүдүнеп. Ооң улаштыр кыштагга чурталга бажының база халбыын шыпа алкан. Торгалының аржазын чоогүүн кыштаа шак мынчаар четпес.

Совхозтуң ыяш уздур ышкаш тудар арга-шинчээ-дээ чок. Катон кажаа дугайында бодаа сөөлээ директорувуска ам, спецспециалистерниң-даа бөштөрүнде эртүлүп чорун турган. Оон чаңгыдаар арга бар бе? Чок.

— Аңгаар тодарыы болдаадаан сөөлээ-биле, бүтей чөмүү сирий дээрээ кедээ-биле шыпкан, кыштаа кырлаттыр — дел, малдың сактыын олуур.—Эртем болгаш дуржулганың аймагы чүвеле кедээлиг дел билиз ортумаа-даа, ынаыг аттыгчага дарааларын-та чаңгыс эвес удаа четтим. Сеткиерим ол дур ийин. Спецспециалистерге чүү боор, оон мөзүн бар чүвем бир эвес...

— Тыс-тыгун сөөгүүзүнге тадагай хөрээн кажаата койгаарыгны көөрүнге, хаарынның инес-тир 06. Сарыг-оол Доңгаковит?

— 3-4 хонук дургузунда ооң 40 градус чедир түрүү. Ынчан олар дөмей кажаалың кылымнын тырлы бир бөөр чорут. Кажаалың ортту хос кээр. Кыштагны шак дээш. Эртемнер лашкаар үзүрүнге, ыланнтай аймак, бүтүлгы кижүүр берткен ол чүве ыйыкта. Күш-биле ойлаарга-тарга, ооң чоорту аңаа ажар.

— Шүүт, бергелер спецспециалистерниң-даа-дыр. Катонга кыштагларының-маңдаа кандыг түүлүүр үзүрүнге болуур сөөлээ?

— Катон кажаа хала чок-тур. Ол ылаштың ырлыкта ортту-биле ажылдыкын малчыннарга. Бодап-даа көрүнер-даа, 30 муң рубль ортнеттиг кажаалың ышкаш чок бе, 300 рубль ортнеттиг чаңгыс ажылчын чок бе? Чаңгыс ажылчыннар чораан, чылдың-даа кажаалга кыштаан хойлаарның дүгү тарамык, а спецспециалистерниң дүгү бүрүй-дыр дел түнел, ооң үстүнүн, ырыг-хөлүнүн магалаалдар. Өскелиг чылдагаалдарлаан дөмейлеп банкка, сооктан бистиң козанывыстан чаңгыс-даа бөш тодаавыл. Ол дугайын спецспециалистерни бөштөрүнге болдур. Оон аңгыда мынаг бөлээлер бар. Кыштагларга кезиндеп дошкола шыырак эр хүрээлиг, арттер кыштаалыр белге, түнеел чемнинде-даа ыяш болдургыл. Хой кажаалары турумгага, аларны чыдырынга тентүүнүнге үндүүр турар ынге-тинчек ышкаш-соонда сөөлээ аймактарлар шинтиилекпинче үглендирген, катон кажаалаарже ында хөлөөнүй салып болур ажыгбас дел болгаш чүү. Чартык чарын суггуг хөйлер бөлүн сонгаа келгелей шыдамык бир чүве-дир дел чүвеге кирип кыланда бүгүрсеним.

— Катон кажаалары-даа, ам-даа 4-5 чедир түлар бис— дел, чаңыг турумза. спецспециалистер Петр Найдан-оол чугаалаан.

Козыр-оол ОЮН (<Шынын» корр.).

Төрээн чуртувустаң

ВОРКУТА. (Коми АССР) Чурттуң Сонгу чүк девис кезиинде ол хоорайга воскресенье күүнүле ажылдаар башгайгы школаны «Коми котыр» («Коми эвилелиң») дел республиканың хөй-иннги организациязының Воркутада салбыры тургускан. Автономнуг республиканың үндезини чонтуйга ажылы, тоогузуң болгаш культуразын өөренир арганы күзээн киижилер назы-төрүнден хамаарылга чоокта алган. Башгайгы кичээлер хооралының инчилеп-политиктиг төөвүде эгелей бергеп. Эң киижилер бодуңар чонуңуң төрээн дылын чүге билбес дээш киижилериң эвес, харын өске национальностарның төлээлекилериниң уругларынга сонуургалыг болдуңган. Коми АССР-ниң ында өске национальностарының төлээлекилериниң өскелээ, төрээн черн болуп турар.

САРАНСК. Орус мокшаа түүлээ тайылбырының башгайгы номуң Мордовияның ном үндүүрер черн пазаанда. Хүн сүүгүде ажыглаттынар сестерви, чугааларны, домактарны, таңылбырны, ужуг дүүмүүнүң төлээ-биле медээлерни, айтырыглар карылыкарын, темаларны бижимелерни дыл өөренирининң дүлелел номунда киирген. Эрин дыл кырынга чугаалап турар Мордовияның чурттакчыларының-биле «ушкы» чугаалажыр-ынга орус дылдың номчу ажыглаарынга эттиг кылдыр база бир ыяш номчу парлаарынга белетеп турар.

Мордва нацаяның хөгжүлелининң перспективтиг программазын чоокта чаа ажылдап кылган. Автономнуг республиканың үндезин чурттакчыларының дылдарын халбаабиле ажыглаары ук программада киргүүнге.

УЛАН-УДЭ. Мооддун Дарханнаа хоорайы — Улан-Удэ дөрт харлаалыг төрелдиилекеп хоорайы. Дарханның ышкактар театрының артистери Бурят АССР-де ылдап чедип келген. Моолда сураагаан ол чогаадыкчы коллективтиң ажыгүнүнеп Совет Эвилелиг бир-ле дугаар келгеп. Бурятияның орус шин театрының керээ ёзугаар Дарханның артистери солуп шиидерни аттарынның орус шин театрының сценазында чедирилеп көрүүнү эгелээн.

(ЭЯТА).

ТЫВАНЫҢ профэвилелдери

№ 1. май. 1990 ч.

АРЖААННАРНЫ АЖЫГЛААР

Чонгун аймактарның мэриялэри, санаторийлэри, курорттарга эмнелэри, оларны организовать дыштандырары профвилелдерниң социал-комгалал талыны-биле чүүдүп турар ажылының ниитизи болуп турар. Бистин республиканың ниитизи биле чыл бүрүүзүнде хүнү-ажыл-агыйының профвилелел аймактарының планныг нормазы бүүдүүр 5500 ажыг санаторлуг, 500 хире дыштанылга путёкаларын ап турар. Оон дээрге 1000 ажылдакчыга 26 ортодуна сеткижи турары ол. Чөлүн Сибирьде болгаш Бүүрүмелдиң далаңы биле алырга, ол эң эвээш болуп турер. Оон чылдагааны — бистиң республиканда чаа курорттар, санаторийлэр туттунмайн турарында.

Тыва дээрге чүгле шинчилеттингеп 40 ажыг аржаанарның, эм-малгаштыг 6 халдеринң чурту-ла болгай. Ол хирезинде 30 чылдарның ергинде туттунган сезонныг ийи курорттарывыс бар. Барык-аа 30 ажыг чылдарның иштинде Чедер биле Үш-Белдир курорттарывысты үргүлүү септеп, сегиндеп келгенивис ол. Амгы үеде профвилелдерниң инициативазы-биле Чедерде 5-ки сезонну, Үш-Белдирде дөртүүзүн ажылыглаан бис. Оон ачызында чүгле 1989 чылда 300 ажыг санаторлуг-нарны болгаш албан-хаалгыларны иштеп ажылдыр дыштандырарын медээ алгачыгыс ол.

1991 чылдан эгелеп Чедер курорт бүүрү чыл иштинде ажылдаар апаар. Ол дээрге мүрүүзүн түрүлгелиин бага бир мүң хире кижилерни немей эмнеп, дыштандырарын чедип алыры болур болгаш бистиң республиканың совхозунуң, оорга-моюн, верв системазын болгаш хереэжен улустар аарыын эмнээр негелдезин долузу-биле чедиштир хандырары болдувар апаар. Оон түннелиинде 1992, чылдан эгелеп Чедер курорттуң материал-техниктиг болгаш эмнер баазалын эжендээшкинин түннелиинде республикадан дашкаар ижил-бар, бүүрен, хан эргилгени бойдан чедип ап турар арга чедип алдывас.

Чонгун организовать дыштанылгазының, оларны эмнеткеге суургаан Дүт-Хөл-ге, ватинскиге, Тоолайлыг-Бажы-ге, Бүүр-Кемге, Кара-Сөөгө, Каргыдайга, Тээли-ге, Бай-Тайгага, Шивилиге, Сут-Хөлүге, Шөнүүрүге, Өверүүге, Бүүр-Кемнең

Тувинская республиканская БИБЛИОТЕКА им. А. С. Пушкина

Бүгү чурттарның пролетарийлери, каттыжыңар!

ШЫН

СЭКП Тыва обкомунуң, Тыва АССР-ниң Дээди Советиниң болгаш Министрлер Чөвүлелиниң органы

1990 чыл май 20 № 116 (14316) воскресенье

1925 чылдан үнелеттинип эгелээн Өртээ 3 кем.

Часкы хүннүң чымыжы

372 гектарга

Иван Константинович Чакыр — бригадир. Ол — Тандыда ССРЭ-ниң 50 чылы аттыг совхозта дуржулгалыг механизатор. Ам оон бригадазында ооң дунмазы Владимир база ажылдап турар.

Бо бригада, ниити совхозтуунга бодаарга, оон барык ийи катан хөй дүжүттү эрткен чылын ажаан алган. Ам база шын да чаштырылга ажылы түлүктей берген. Совхоз-биле керээлиг ажылдап турар болганда бригада кежигүннери даанган ажыл-херээге бедик харысалгалыны көргүзүп турар.

Тарва культураларының чаштырылгазын доозупкаш олар кукуруза тарылгазынче кирерлер. Олар ону 372 гектар черге олуртур.

Хүн үлүүн

Чаа-Хемчик районда «Искра» совхозтуң механизаторлары часкы тарылгаже киргеп. Бригадир Оюур Саяна удуртқан арендага керээлиг звенода бо түлүктүг ажыл апрель тенүүзүнде эгелээн. Олар 200 гектар черде хөй-тараанны чаштырып доозкан. Ам олар 500 гектар черде арбай чаштырылгазын чорудуп турар. Ажылдың шынары багай эвес, темпизи бедик. Механизаторлар Орус-оол Ховалыг, Радик Сат, Сагаан-оол Монгуш, Иван Ооржак, Владимир Монгуш, Баяуу Саая хүн үлүүн доктаамал ажыр хүүседия келген.

Дуза чедирген

Ол-ла районнуң «Чыраа-Бажы» совхозта Дагыр-Шеми кооперативинде Ооллукай Куулярның механизастаттынган бригадазында 14 кижи ажылдап турар. Бо бригада Т-150 маркалыг дөрт тракторну бажыглаан. Ынчалза-даа часкы ховуажылдарын шалыпкын болгаш кыска хуусаада доозарын өөренип көргеш, өске бригадалардан техниктиг дузаны оларга чедирген. Олар бир деннинг ажылдап тургаш, 800 гектар хире черде хызыл-тасты чаштырган.

Чаштырылга

Тарва культураларын чаштыраның графигин «Күш-ажылдың хостуу» совхоз баш улуур тутулган. Механизатор-лар ол графикты сагып, чаштырылганы хуралаган орайтатпайн турар. Амгы хүнеерде Төрээлиг болган Чодураа бригадаларында 14 агрегат чаштырылгада ажылдап турар. Сөөлгү хүннерге чедир 800 ажыг гектар черге оон ашнарлыг үрезинин чаштырган. Бо ажыл-биле капсырашкыр 700 ажыг гектарда тооруқ тарааш.

Совхозтуң сүүтаттыларын бөш звенога чарган. Ында 25 кижи ажылдап турар.

(Бистиң корр.)

Улуг-Хем район.

ЧҮҮ ДЭЭШ ШАҢНАТКАНЫЛ?

«Тыва даг-дүгү» комбинаттың арыглал фабриказының хөй националдыг, аразында бижиг эр-найыралдыг коллективи эрткен дөрт айларның дургузунда 46600 тонна даг-дүгү бүдүрер планын 50322 тоннага күүседип, 5 миллион 156 мун рубльдин нормативтиг арыг продукциязын бүдүргеш, ийнги черин эвлээн.

В. В. Новоселовтуң белен продукция сайгарар цехи чигыс ай дургузунда 2 миллион 641 мун 100 рубльдүн 13 мун 405 тонна даг-дүгүн хереглекчилерже чүдүрүп чорутканын мактап демдеглээн.

Технологтуг оон эвлечлерниң чарыжынга Станя Ооржактың, Татьяна Барановайның руда үүрмектекчилерин, Татьяна Попухинайның даг-дүгү арыглакчыларын, Вера Халикова биле Людмила Сафиулинайның белен продукцияны сайгарар болгаш чүдүрер эвлечелерин шалыпчыларга санаткан.

Амгы-амгы цехтерден дериглер машинизи Нина Гончарова, операторлар Алдын-кыс Иргит, Александра Хертек, сепечилер Олег Сластенов, Оолак Доскур, Владимир Тарасюк, электриктер Олег Сарыглар, Сергей Авыр-оол болгаш өскелер-даа акша шаңналдарынга төлептиг болган.

Чарыштың түнеэрде кол ажылындан ангыда, коллективтиң кежигүннериниң ажыл шагын шын сагып турарын, корум-чүрүмүн, хөй-ниити ажылдарга киржилгезин өөренип көөрү чарыштың негелдеринде айыттынган. Ында ажылдап турар чамдык кижилерниң ажыл шагы ускенги, эзирептер сергедир черже киргени дээш Б. М. Чичкевичиге удуртқан эң өөн көргүүлүг бөдүүн рудадан даг-дүгү арыглаар цехке бо удаада шаңналдыг черлерни тывыспаан.

Александр ХЕРТЕК.

(«Шынның» корр.).

СОРУЛГАВЫС—ШЫНАРЛЫГ КЫЛЫРЫ

Чурттаалга бажыңнарының тудуу — эң чугула социал айтырыгларның бирээзин. Самагалдайда ажылагыйлар аразында көжүп чоруур механизастаттынган колонна ону канчаар шиитпирлеп турарыл? Ол коллективтиң кол инженери А. А. Салчакка бистиң корреспондентивис ужурашкаш, ол дугайын сонуургаан:

— Алдын-оол Айыр-Санаевич, силерниң районда «Чурттаар оран-бажың—2000» деп программа база бар болуур ужурлуг. Ону чогаадып, үндезилеп тургузарынга, боттандырарынга колоннаның киржилгези кандыг бооп турар ирги?

— Ийе, ындыг программа бар. Тускай эътеминделиринде, чурттуктуларның киржилгезинде чогаадып кылган. Баш удур саналшыныарывыс-даа бар. Мында бир эки түүл болза, коллективтер боттары база чурттаалга бажыңнарын тудар ыяалыг көргеп. Чижээ, бистиң коллектив ийи чыл дургузунда ийи-үйи аал чурттаар дөрт бажыңны ажыглалга киргидивис. Улус хуузунда бажыңнарны база чөлөө алгаш, бажың тудуп турар. Төөгүткен акша-херээни база совхозтуң-ның боттарының акшазы-биле чурттаалга бажыңнарын тудуп ап турар.

— Ындыг-дыр. А ниитп районда бажың алырының база чурттаалга шөлүн алгыдарының талазы-биле ооңурда чеже кижи барыл? Эрткен чылын чеже хире бажыңны дужааганыл?

— Бажың айтырыы бисте *база* белге дел түүе биллинип. Бажың дээш 300 ажыг, а чурттаалга шөлүн алгылаар дээш 196 кижи ооңурда түүп турар түүе бо. Эрткен чылын 122 бажыңны түттүвүс. Тодаргайлаттса, кол көрээ-биле 2 млн. 46 мун рубльдүн, а боттарывыстың күжүүрү-биле 1 млн. 751 мун рубльдүн ажылдавыч кыгнаныыс ол. Бо чылдың биргн кварталының планының база күүсеткен улуг бис. Чон немежил, чаа өг-бүле түтпээнер хөй, 1240 чылда 126 өг-бүле немежилем бооп турар түүе-дир бо. Ынчап келээле чурттаалга бажыңнарын ам-даа хөйүг тудар апаар. Сорулгалар улуг болдур ийин.

— Күрүнеден чөөлөп алгаш, хууда бажың тудуп турар хамаатылар бар дидиңер. Оларның материал-биле хандырылгазы канзыг ирги бо, Алдын-оол Айыр-Санаевич?

— Чөөлөп алгаш бажың тудуп турар өг-бүлелер бар-бөө. Тудуг материалдарын райпо-биле тудуг организацияларын дамчыштыр-даа аргазын кеткелеп турган ап болуур-дыр. Бистиң коллективтен бир кижиниң чөөлөп алгаш, бажың тудуна алган, ам шиңа чурттап олуур. Тудуг материалдарын Шуурмакка ыяш белеткээр прият база хандырып турар.

— База бир айтырыг: амгы үеле чеже хире бажыңнарны тудуп турарыл, ында темп кандыг ирги?

— Район таап — Самагалдай суурга бо чылын ийи-ийи аал чурттаар беш бажыңны ажыглалга хандыр ужурлуг бис. Ол шиңаа «О. Ширээ» «Чодураа» совхозтарда ындыг үе-үе, «Кызылаарда» — беш, а «Тандың сынын» совхозта беш бажың бар, ниитизи-биле 2116 дөрбелчин метр чурттаалга шөлүн ажыглалга киирер бис.

Кежүп чоруур механизастаттынган колоннада ниитизи-биле 9 бригада бар. Оларның талазындан туруушкун чок, кыымак болгаш бот-боттарын билчир, деминг улус бо.

Тудуг материалдарының хандырылгазы эрткен чылдааындан эки бооп-тур ийин. Ыяш, шифер, цемент бар. Бергеден-ле турар чүүдүвүс бо согуннуг краннар. «Тыва агропүлетпүр тудуг» каттыжышкынның механизация эргелелинче чагытны баш удур киирген түрган бис. Ийи краи-биле саналшаар кыллыр дугуруушкан керээвистиң негелдезин үзүүлөп. Краннар амыгаа чедир чок, келбээн. Чурттаалга бажыңнарынган ангыда, улуг тудугдар база бар. Чижээ, Сагаалдайның спорт залы, Хомушку Чүргүй-оол аттыг совхозта 140 олуттуг үрүглар сады, «Тандың сынында» клуб болгаш оларга системазының төвү. Спорт залын келир чылын дужаар, клубтуң база одаага төвүнүң тудуунга 100 мун рубльди шиигээлир ужурлуг бис. Бирги кварталда 646 дөрбелчин метр чурттаалга шөлүн ажыглалга киирген. Анаа «Кызылаарга» совхозта Эрес Түменге удуртқан аныяктар бригадазы тергиндээн.

— Аныяктар кайы хире хөй кижи ажылдап турарыл, ажылга кирип аликсааннарны хүлээп алыры кандыгыл, оон ангыда, ниитизи-биле тудугжуларның ажылдарынга таарымча тургустунган бе?

— Эрестинде кижилерниң ортумах назыны 32 хар. Ийе, бо бригададан ангыда, «Тандың сыны» совхозта клуб, оларга төвү кылыр комсомолчу-аныяктар бригадазын чаа организастадывыс. Бригадирн Николай Дawаа, башгактаның «Давааның» бригазазы дижир бис. Аныяктарны ажылга түүлээп алыры берге харын. Ынчалза-даа бо бригадага ажылдың хемчээлин көрүп тургаш, хүлээп ап болур. Тудугжулар көжүп чоруур. чамдыктары түс-түс суурларның үндезини чурттакчылары. Оларның аъш-чемнерге хереглээр 30 хавааның бинекти (оон ужу быжаалыг). 15 дагааны дузалап ажылагыйында тудуп турар. Кадарчылары — Уванай Дамбыл-оолдуң өг-бүлези. Картофельги шөлге тарып олуртуп турар. Эрткен чылын бир тонна ажыг картофель алывыс. Сүүтү тудугжулар ап турулар. Моон сонгаар дузалал ажыл-агыйын удам сайгарадырын шиитпирлээн бис.

— Ажыл шагы үзер чорухтар бар бе, хынаалазы кандыг хевирлигия, база моон ынай сорулгалар кандыгыл?

— Мурнуку чылдарга бодаарга, кижилерниң ажылдан үнер-киреер чоруу эвээжээн. Үстүүе бөөр таварыжалавы чылдагаавынга: Кажы бүрүүзүнден харынгалга, негелдезин күүтпедиргеп. Күш-ажылга киржилге коэффициентинге бригаалаарда турбуска. Күш-ажыл чөвүлелинге түнелдээ үндурүп, ажылга киржилгезин контрольдап турар.

Вячеслав МОНГУШ беседалашкан.

Көдээде чаартылгалар

КОНЧУГ ТОПТАП КӨРЭЭЛЕМ

Бөгүн ында-мында тургустунган кооперативтер дугайым бижээш, кижи номчукчуну кайгадып шыдавас апарган. Амгы кооперативтер бистиң амыдыралывыстың ала-чайгаар болуушкуну, негелдезіи болу берген. Ындыг турбуже, моон мурнунда кагдынган, перспективазы чок деп саналтыныр турган черлерде тыптып эгелээн кооперативтериниң омзагайын айтыр апаар.

Холдарындан четтиишкеш,
Кожа баскан ийи кыс дег,
Кожай биле Торгалыны
Кончуг топтап көрүлеер.

Эргижирээн бо ырны ам көдээ спецаларга катап ырлай берзе ажырбас боор. Чүл дээрге Улуг-Хем районда «Күш-ажылдың хостуу» совхозтуң Кожайда арендалыг кооператив тургустунган. Шаг-шаанда бүдүн кода-суур турган чер дыка хөй чылларның дургузунда ээн чыткан. Бөгүн ында баштайгы чурттаалга бажыңы, чунар-бажың бар апарган.

Кара-оол Данзырынмай, Анатолий Дамдынай, Сергей Доржу, Виктор Кок-оол болгаш өскелерден-даа тургустунган ол кооперативте ниитизи-биле он кижи хаара туттунган. Баштайгы үеле оон даргазы совхозтуң кол агроному Виктор Лобаченко болган. Оон оралавчызы механизатор Кок-оол ЛаҢхын.

Кооперативтер-биле кижи улусту хайгадып шыдавас деп үстүнде айыткан болгай мен. Чамгыс «Күш-ажылдың хостуу» совхозтуң бодунда бөзин кооперативтериниң саны 15 четкен. Чодураанның кооперативи апарганының чайын моон мурнунда бистиң солунувуска бижээн мен. Ам «Кожай» кооператив совхозтуң оң талакы чалгында апарган. Кооператив май 10-да МТЗ, ЮМЗ, Т-25, ДТ-75 тракторларны, бир-бир сеялканы, андазыныы, кожар тергени, ГАЗ-53 автомашинаны болгаш суггарылга системазын арендага алган. Бо үүнеерде Кожайның, Буктуг-Чадырның шөлдеринде суггат, чаштырылга чоруп турар.

113 гектар черзе арбай биле меленин кыр кырыңче чаштырып турары солуп. Бо чылын кооператив кежигүннери арбайның дүжүдүн алыр, келир чылдаш эгелеп, ам чаштырган меле сигенин азы үрезинин бере бээр.

Ам кооперативтиң совхозка бээр продукциязы-биле каксы таныжыптаалы. Кожайдан бо чылын 15-16 тонна меле үрезинин алыры планнаттынып турар. Оон ниити өртээ 300 мун хире рубль болур. Оон 100 мун рубль кооперативтиң агар саимнче кирер. Арбай 15 мун хире рубль оруганы бээр. Техника, суггарылга системазын ажылдааны дээш үрезин болгаш өске-даа чарыгдалдар баштайгы санаашкын-биле 20 мун рубль болур. Арткан акша кооперативтиң сайзырадыышка, оон кежигүннериниң ажыл төлевиринге баар. Плавдан ажыр бүдүрген продукциязын канчаар сайгарарын, кандыг өртекиле салдарын азы боттарынга арттырып алырын кооператив боду шиитпирлээр. Мынчап кээрге, кижилерниң бедик сонуургалдыг ажылдарынга барымдаа бар-дыр бе? Бар болбайн канчаар! Кооператив 50 мал база азыраар деп турар. Чамгыс сөс-биле чугаалаарга, оон канчаар-даа сайгарлып кедир аргазы бар. Ниитилелдиң болгаш хуу кижилериниң сонуургалының бижын-биле доңнашканын моон көрүп болурл:

Чоруун чогузун, Кожайда кооператив!

Кодур-оол ОЮН.

ХУРАЛГА САЙГАРЫЛГА

Чөр-черлерде партия сегизээнилерге партиянның XXVIII съездиниң СЭКП ТК-ниң Платформазын болгаш ССТатның төлевилелдиң чугаалажып турар. Кызыл-Мажалыктың суур Советиниң хуралдар залында суур Советиниң депутаттарының Кызыл-Мажалыктың № 2 школазының партия ле организацияларының нарттышкан хуралында ол дугайында улуг сайгарылганы кылган. Анаа ол мшкаш Барыын-Хемчик райононуң XXX бүтээн партконференциязынга баар делегатгарын болгаш областтың партия конференциязының делегатгарың сонгуурунуң турумунуң дугайында чугаалашкан.

Мурнунда бистиң партийже хооглуурска 72 чүүл турган болза, ам 38 чүүлдүг, 6 незекпит болганы дыка таарымчалыг чорду. Ол мшкаш төлевилер сонгуурун демократтыг бүүрбиле чорудары кончуг шын.

Устав төлевизелинге хамаарыштыр мынаар саналлар киргилээн: Устав төлевилелдиңиң 4 түүлүнде үр үеле партиялың үүрмүзүнде тайбың-даа, дайын-даа үезинде партиязга киргизерге хөлүмү зөө аттың алырынга 40 чыл ковей, оны 30 кылдың чамыятса эки. Ол мшкаш партия биле комсомолдуң аарышкашкын биилеп-даар элээн хөй чүүлдерни Устаавче киргелеп чүүлээ. Үзүүлүг коммунистиргиниң талазындан шүүлгүлиг дүүш ыяшкаавыр чорудуу. Платформага ам-даа быжыглаан болза эки дээрзиң чамдык саналдаанныр чугаалаан турган.

Серин-оол САРЫГЛАР,
Кызыл-Мажалык суур.

Россия чаартылганың бүдүүзүнде

РСФСР-ниң улус депутаттарының бирги Съездизинде

Депутаттарның дүүрелген ылдеп: үш хүн хуралдап келгеш чугаалажыр ужурлуг оң алды пункт хүн айтырымның чүгле ийизин көрүп турар. Депутаттар май 18-те Түр регламентинге чугаалашкан. Депутат чыыштың ажылдавр чүрүмүн тодарадып турар бо чүгүле документтинге ийи вариантызын саналдаан болгай. Оларның бирээзинге депнскээрлериниң депутат бөлүктериниң төлээлекчилери чөвүлел хуралынга тургускан. А ийигизин баштайгы подкомиссияга хинзи турар улус депутаттары белетээн, олар Съездиниң белеткел комиссиязының составында ажылдап турао.

Түр регламентиниң ол ийи вариантызы чугаалы узазырынга ниит болган. Россияның социал-экономиктиг байдалын, оон бот-догуунаашкынын, Дээди Советтиң Дорганы сонгуурун. РСФСР Конституциязында өскерилгелер болгаш немелдеер дугайы дээн мшкаш неке-даа чугула айтырымнар Дээди Советтиң составының калбарттыры-биле холбаштыр А. И. Лукьянов мынча дээн:

— Составты бистиң халбартыс болур, ынчалза-даа автономиялыг-даа бөлбес, херек шын болза Съезд «самагалдай» болур. Бир эвес халбартыр апаргза-да — автономиялыг-даа төлөзлежилгелери херек апаар, а ону кылыры силерге берге болур. Саналды үүлээп ап болуур-дур, ында сезинчиг чүве чок. Дээди Совет ажылдаар, дуржулгалы чедип алыр, келир Съездиге чедир чүүлүн алыр апаар.

Эвилел керээзиниң чаа төлевилелиниң белеткелинге хамаарыштыр депутаттарның айтырымнга А. И. Лукьянов биибес мен деп харылаан. Чамдык кижилер ону бүгү республикаларның керээзи деп турар, республика бүрүзү-биле керээ эвес бе ол? Эвилелдиң болгаш республикаларның бүрүзү аныяктаалаар дугайында Хоойлуну үүлээп алган бис. Эвилелдиң харылаар айтырымнга кирип турар 10 пункт бар, а өскелерни эвилелдешкеп республика бүрүзү-биле керүүге үүдезилеп шиитпирлеп болур. Эвилелди каттыштырарынга кол рольду рынок экономика ойнаар.

Съездиниң адрезинге кээп турар хөй санныг телеграммаларның аразында Литваның Дээди Советиниң база бижик келгеп. Анаа белеткээн харылаан төлевилелди үүлээп алыр деп саналды бир депутат үндүрерге ону үүлээп алган, ол дээш «Демократтыг Россия» блоктуң депутаттары мактап үнүп биргеннер...

Хүн айтырыының үшкү пунктузун чугаалажып көөрүнче киргеп. Россиянын социал-экономиктиг байдалында РСФСР-ниң Министрлер Чөвүлелиниң Даргазы А. В. Власов илеткеп кылган.

Хөй евшөөлдыг ложудангай чуртка социалын тургузары-биле холбашкан авар үүргелери Россия бодунга алган деп, ол чугаалаан. Оон-биле кады Россия Федерациязы еске республикаларга бодаарга, чамгыр-лужаар бюрократчы системага база дыка алыскан. Россиянын күрүне тургузуу эвилел структураларига эдилүүнүн кире берген турган. Анаа чүгле ёзу барымдаалаан эрелер турган.

Россиянын национал байдалын хөй үе дургузунда ниитизүрүүне сорулгаларын күүседирикке ажылдап келген, ажылдап-даа турар. Оң түүнелинде Россиянын экономиказы аар чүүлту чүүтеп турар апаргын. Россия Федерациязы социал хереглелдерге национал орулгаларын киирер талазы-биле эвилелдешкен республикалардан хожудан калган.

Эмин эрттир тыныдер, ведомстволуң чагырып дужаар, экономиканы быдаарлыг чорук-тардан чайлаар ниитизатарга болгаш политиктиг бот-тускайлаш чорукта тургустунган айтырыглар чигжээ-ниң ийи-үйи аалчылар ниитизатарынга болгаш эвилел министерстволарының кара түрээнде албазашкынарының база чамдык азыраның херекке албас чоруктарының уржуундан капитал салыышкынар хөй санныг түдүлгээ-да чаштаанаттынган. Амгы үеле республиканың чеңир кылдыынаан объектилериниң 25 млрд. рубль өлүг капитал бооп чыдып турар. Ындыгын Бөрөмын Сибирьлың нефтьлиг районнарында, БАМ-да болгаш Ыракы Чөөн чүүте чурттаага бажыңнары, культура амыдыралга объектилерге кончуг өөрүп тутунган. Ынчаннаш үлетөөр тудулгаларын кызырган, оон алдынган 38 млрд. рубльдүн чурттаалга бажыңнарын болгаш чоннуң хереглел бараанары-биле, чурттаар орааскага, ачы-дуза-биле хандырарының талазы-биле айтырыглар база доктаавган.

Улус ажыл-агыйының адырлары акшалаңдырарының политиказын эдип көөрү негелтиниң турар. Төп экономиктиг сүүтаарының болгаш эвилел министерстволарының кара түрээнде албазашкынарының база чамдык адырларны херекке албас чоруктарының уржуундан капитал салыышкынар хөй санныг түдүлгээ-да чаштаанаттынган. Амгы үеле республиканың чеңир кылдыынаан объектилериниң 25 млрд. рубль өлүг капитал бооп чыдып турар. Ындыгын Бөрөмын Сибирьлың нефтьлиг районнарында, БАМ-да болгаш Ыракы Чөөн чүүте чурттаага бажыңнары, культура амыдыралга объектилерге кончуг өөрүп тутунган. Ынчаннаш үлетөөр тудулгаларын кызырган, оон алдынган 38 млрд. рубльдүн чурттаалга бажыңнарын болгаш

Ооң соонда илеткелчи улуг ажыл-агыйлы тавариштыртыныың турар рынок харылзаалар-ынче шилиндиринин айтырыгларынга дүүштүүлер. Министерлер-лер-биле, кажыктарга дедиглээр. Рынок харылзаалар-ының байдалында болдунчалыг биилеп тыныныр ажылдап шыдаар кажалар, коллективтер акша-көрээни ажыглап ажыр апаар биилеп чүүлүн чүмаан кезээтерн, маанын улуг ач-бүлелиг кижилерге берге байдал чаанга тургустунуп келир. Шинчилеп олардың социал талазы-биле намгалаар демнеглериң алыры чугула.

Республиканың чаяа масштаглыг ажыл-ноо чорук тургустуна биирге болгарбас, ооңуу ажыл-биле таарыштыр кажыктар-ның, илеткелерни ажылга сайгара тургузар болгаш оларны чүүлдүр-даа, ооң-даа үезинде партиязга киргизерге хөлүмү зөө аттың алырынга 40 чыл ковей, оны 30 кылдың чамыятса эки. Ол мшкаш партия биле комсомолдуң аарышкашкын биилеп-даар элээн хөй чүүлдерни Устаавче киргелеп чүүлээ. Үзүүлүг коммунистиргиниң талазындан шүүлгүлиг дүүш ыяшкаавыр чорудуу. Платформага ам-даа быжыглаан болза эки дээрзиң чамдык саналдаанныр чугаалаан турган.

Ооң соонда илеткелчи чаа төлевилелиниң белеткелинге хамаарыштыр депутаттарның айтырымнга А. И. Лукьянов биибес мен деп харылаан. Чамдык кижилер ону бүгү республикаларның керээзи деп турар, республика бүрүзү-биле керээ эвес бе ол? Эвилелдиң болгаш республикаларның бүрүзү аныяктаалаар дугайында Хоойлуну үүлээп алган бис. Эвилелдиң харылаар айтырымнга кирип турар 10 пункт бар, а өскелерни эвилелдешкеп республика бүрүзү-биле керүүге үүдезилеп шиитпирлеп болур. Эвилелди каттыштырарынга кол рольду рынок экономика ойнаар.

Съездиниң адрезинге кээп турар хөй санныг телеграммаларның аразында Литваның Дээди Советиниң база бижик келгеп. Анаа белеткээн харылаан төлевилелди үүлээп алыр деп саналды бир депутат үндүрерге ону үүлээп алган, ол дээш «Демократтыг Россия» блоктуң депутаттары мактап үнүп биргеннер...

Илеткелчи чоннуң хереглел бараанары-биле, чурттаар орааскага, ачы-дуза-биле хандырарының талазы-биле айтырыгларга база доктаавган.

Улус ажыл-агыйының адырлары акшалаңдырарының политиказын эдип көөрү негелтиниң турар. Төп экономиктиг сүүтаарының болгаш эвилел министерстволарының кара түрээнде албазашкынарының база чамдык адырларының

Төлевилелдерни чугаалажып тур бис

XXVIII съезд: саналдар, бодалдар, шүгүлмүчүлелдер, сүмелер

ЧУГААЛАЖЫРЫ УЛАМЧЫЛАВЫШААН

Бистин чуртувустуң Коммунистиг партиянып амыдыралында эртиелелиг болгаш төөгүлүг үече-шаанны чурттап эртип турар бис. СЭКП-ниң ачелээни база ооң удуртулгазы-биле чоруп турар эге-бүлелерниң амыдыралында, экономикада даа, социал амыдыралда даа, националдар аразынып харылзаалармында-даа айтырыглар чидиглеинип турарынып боттарывыс хереченлерни болуп, оглуп, сеткүүлден изүүлүп, радио, телевидениеден дыңнап, көрүп турар бис.

СЭКП ТК-ниң февраль, март (1990 ч.) Пленумнарынга чугаалажып көргеш, бүгүнгиниң сайгарып чугаалажып көрүг-биле үндүрген партиянып «Ыраңкы, демократтыг социализмче» деп Платформазынып, СЭКП-ниң чаа Уставынып телевилелдеринде тургустунуп келген нарын байдалды ханы анализтеп, шүгүмүүлекчи сөз-биле көргүүп, социал-экономиктиг, политиктиг амыдыралда кризистен үнүтпарынып, партияны болгаш бистиң ниитилелиствисти үндезинин-биле чаартарынып аргаларын, орукчарын сүмелеп айтып турар. Бо чүүлге документтилерни ниитилиниң-биле чүүлдүгүнүп база деткип турар.

Партиянып Платформазынып, СЭКП-ниң чаа Уставынып телевилелдерин ажык партия хуралдарынга, күш-аажылыг коллективтерге, хой-жу бригадаларга, сүт-бараан фермаларынга чугаалажып көргүн уламчылап турар. Эртикээни хуралдарга, дискуссияларга чүгле партия кежигүнери эвес, а кежигүн эвесторнип киржип, боттарынып бодалдарын илередип, саналдарын кадып турары бүгү чонуң партиянып садыы-чолу дээш сомуургаламын көргүзүп турар. Протоколдардан алгаш көрге, 98 ажык боттарывыңа саналдарын киргеннер. Оларның аразында коммунистер 58, а кежигүн эвестер 40. Сайгарып көргүүкүн ам-даа доозулбаан болганда саналдар ооң-даа көвүдээр дээрзи чугаажок.

Партиянып политиказының төөгүде кижиниң тургускан, ооң бүгү талалыг сайзырапынга тавырымчалыг байдалдарны хандырарын көрүнгенин чонуң детпимчезин алган. Районда ыяш ажыл-агый черинде ажылыпны, хоочун коммунист Халаада Монгуш кандыг-даа иниитилел тургузуунда кол-ла будурүкчү күш кижи дээрзин, политиктиг партиялар ажыыңын кижиниң күш-аажылында түттүнүп турарын чугаалаан. Анаа чүүлдешкек саналдарны өске-даа эштер илередип турарлар.

Чаартынган партиянып амыдыралының хоойлузу болур СЭКП-ниң Уставының телевилелдинге хамаарыштыр дискуссияга киришкен эштер хөй саналдарны киргеп. Сайгарылтага киришкен коммунистерден агроүлетсүр каттыжышкынының кол агроному Медээри-оол Монгуш, районнуң белеткел конторазының директору Михаил Монгуш болгаш өскелер-даа СЭКП-ге кежигүн кирип алыр дугайында бүгү эртелерни, ол айтырыгны үзе шинитирлээрин партия эге организацияларынга дамчыдып бергенин, кандидат стажын болгаш СЭКП-ге киирерле ышаа-ла рекомендацияны бээрин чок болдурганын чүүлдүгүнүп турарлар.

Райкүүскомнуң сай-хөө кылдызының бухгалтери Татьяна Куулар, «Алдан-Маадыр» совхозтуң малчын Дайза Омдар, селекционер-зоотехник Роза Куулар болгаш өске-даа ишчер кандидат стажты арттыраарының эргежок чугулазын, бир чыл иштинде кижиниң эки-даа, багай-даа талалары көстүп кээп болурун саналдавинар. Оларның саналында база өөренип көрүп болгу дег чүүлдер бар.

Сеолгу үеде партияның аттарары баткаңы-биле иштиңгүүр СЭКП кежигүнүге кирип турарларның саны эвээжеп, карын-даа эки турааы-биле партбилеттерни дужаап турарларның саны көвүдеп турары чажыт эвес-ле болгай. Ындыг чорукталгаш, халдазы чок дээрзин чугаалаан. Ооң дугайында дискуссияга киришкен эштерниң хөй кезии чугаалап турганнар. «Ишкинь» совхозтуң кол агроному Доорга Тулуш, «Ишкинь» совхозтуң малчыны Норжуң-оол Сат саналынга партия дээрге туразаанга кижи кире халып, а күзел чок кижилер үне маңнажып чоруй баар, халдазы чок бажың эвес-ле болгай дээрзин чугаалаан. Ооң болганында хөй эштер каттыжып турар. Чүге дизе бистер эвес коруглавысты айтыкан Программалыг, партийжи амыдыралывыстың хөйлүүшүн бижээн Уставтыг коммунистерле болгай бис. Партийжи сагыга-чүрүмүн коштатпас ужуратыг бис.

СЭКП-ниң Уставының бирги кезээнде «СЭКП-ниң хоочуңур» хүнүлүг атты тыныңырының хуусазының хамаарыштыр коммунистерниң саналы чангыс дай эвес болуп турар. Чамдыкы ол хуусазыны хевээр арттырарын, а өскелери эрээжедирин саналдаанар. Чижээлөөрге, районда сугтарыга системалының участогунуң эргелекчизи Кошкен-оол Кашпык-оол, агроүлетсүр каттыжышкынының кол экономизи Доорга Тулуш, «Ишкинь» совхозтуң ажылчыны Бүргүт-оол Ондар чөвээжетирин сүмелээннер. Төп район эмнелгезиниң кол эмчизи Оюн-оол Ондарның саналы «Бистериниң тыва чоннуң пазынывыс ыяска улус-тур бис. Дөртен чыл иштинде партия кежигүнүүнге турары үзүп түрсә даар «Күш-кежилдың хоочуңур» хүнүлүг атты 25 чыл ажылдаанда тыпсын турар болганда, СЭКП кежигүнүге 25 чыл болурга, идепкейлиг ажылын көрүп турган, «СЭКП-ниң хоочуңур» атты тыпсырын Уставтың телевилелдинге киирер болза эки-дир.

СЭКП-ниң политиказын ажылдап кылдырынга партия эге организацияларының сайдарын күштелдирериң Уставта көрдүнгенин чүүлдүгүнүп турар бис. Ооң дугайында дискуссияга киришкен эштерниң хөй кезии чугаалап турганнар. «Ишкинь» совхозтуң кол агроному Доорга Тулуш кежигүн дадыкпырын үстүүг земчалын ийи аттыг кавудектерин коммунистерниң чамдыкы саналдап турарлар.

Партия райкомунуң апаратының структурагынга, харыглалгалыг ажылдакчыларның санынга хамаарыштыр саналдар база киргеп турар. Райкүүскомнуң үлүг өскелиге кылдаанның партия эге организациялының ажык хуралыңга райком партияның аппаратының инструкторларыгга, киллис эргелекчилеринге бот-тускайлап ажылдаар эргенин бээрин, райкомнарның бирги секретарьларының дөрт айтышкыны-биле ажылдаарындан үштүнарын сүмелээннер. Көдээ райкомнарга ийи секретарь четпес дээрзин чугаалааннар.

СЭКП ТК-ниң Платформазының, СЭКП-ниң чаа Уставының телевилелдерин чугаалажыры амдаа уламчылап турар

Дамдынчап ХОВАЛЫГ.
СЭКП Сүт-Хөл райкомуның организациязының эргелекчизи.

СОЛУП ШЫДАВАС МЕН

Ажык-чарлыг чоруккa сыдап алгаш, эде түргүстүүшкүнү хүлээп көрбейн, дуралдарга кайы хамаанчок чүүлгүлээр, ажылга харыысалга чок болуп, карак чаар чүүлдер аревыста көвүдээн.

Дыка хей кижилер ленинчи ередигни чедир билбейн, ону организирлээ дээн хөөннерлиг чүүлдерни чоруктуп турар. Чер Сембүрзээнде бирги солиалистиг күүрүениң, Коммунистиг партияның тургузакчузу В. И. Ленининиң өөредилиг чедир билиндә албайн чыза, кайы хамаанчок шүгүмчүлээрге шын эвес деп бодаар мен.

Ада-чурт даймының бергеге түүлгүлеринден чыдаа-тыпта сыныа берилеп, бүгү совет чон Ленин партия. Төрээн чуртувусту дүрбээлиг ырлар-ла шүлээлеп, дедүлүг тускаар турганнар. Коммунистер дээш шенелиг партийжи кылып болгаш чүрээниң дыңчыгга хаанын-биле хамаалап чорааннар.

Дейим-даа, тайбып-даа үеже быжыг иймирал, организастыг чорук тиилелгенин чедип алыр. Амгы байдалды алгаш көргеш, дайын үезинде дег, шак ындыг бижыг, сырый чорук чок, кажы бүтүүг дүмүн харакгаар апарган.

Мен Коммунистиг партияның ийи хүрээлеңнеге 46 чыл болуп, ооң айтыышкын, иередиишкинин-биле чуртталгажылап келдим. В. И. Ленининиң көрек чорук бар партийжи биледимни кандиг-даа партиның билединге солуп шыдавас мен. Мекээ чүгле Коммунистиг партия керек.

СЭКП-ниң чаа Уставының телевилелинде киирген ишмелер: партияга кирип турарларга кандидат стажын дүжүрерин, партия эге организацияларының ролин кедүрерининг дугайын, дадыкпырын партияның эге организациязына арттырарын, партияның удуртур ажылдакчыларын, сөзүл конференциия делегаттарын эге организациядан эскелээш, альтернативтиг сонгуур дээрнин деткип, аңаа каттыжыр мен.

Оон ыңай база бир мыңдыг болдал бар: партияга үр чыл болган, хемчег алыппаан, чонунга, күүрүнеңге, партиязынга ак сеткилдиг ажылдап чорган хоочуларга валюзын кирүй бээрге, санаторий-курортче чиигелдеглг путевкаларны болгаш амыдыралына чедишпестей берген таварыларга материалдыг дузалампыза коргүүрге конгуг шын бол дээр.

Уставтың телевилелинде партиядан эки тура-биле үнүп болгуун айыткан. Мен бодаарымга, мындыг чүүлдү болгурбазы конгуг чугула. Партиядай үнер-кирериң дээрге аңаа бир таварылга эвес-тир. Партиядан белеп үнүп чорүй баар кижилериң аңаа кирген дээрэ чүл? Ынчангаш партиядан үнер-кирериниң талазы-биле чүүлү шыңгыы болур ужуралыг деп бодаар-дыр мен.

Салчак МААҢЫ.
Шүй суур.

Коммунист, ооң ажыл-херээ ТӨЛЕПТИГ

Ишкир кара сумка чүктээн, назы-харын улгадып берген херээжең кижиниң Тээли суурунуң кудумчуларынга хүүнүүнне көрүп болур. Ол девискээрде чурттап турар 200 ореелиниң доочун почтачызы Чечек Иргитовна Бадыр-дыр.

Үстүнде адаанын почтачы-ның ат-сураал мурнуку чыл-дарда дыңнаан болгаш бодумга ужуражыр, ажылы-биле таныжар дээш Тээлиде районнуң харылзаа белдирин-ге чеде бергеш, начальнигиниң оралакчызы, парторганизациянып секретары Маадыр Катжак-оолович Хомушку-биле баштай чугаавыштым.

— Ажылынга бердингеп, ажык толептиг коммунист дээрзин коллективи кончуг эки билир. Удусчу контроль болгуунуң ажылын харылзаар партийжи даалгазын ёзугаар ажылынга ээ-харыысалга чок, сатылга-чурум хажыдар кижилер-биле эптеш чок демисежип, администрациянып, хой-ниити организацияларының ажылынга дузалажып, планныг даалгалар күүсеңдирингe үлүг дуузун киирип келген—дээш солуга чырыдарын сүмеледи.

Почтаннаар ереэлиниче чоп-шээредиг киже бердим. Ыңыладан ол-ла хүн самолёт бile экелеген почтаны чазып, сачал, эдерингe дүрген седирери биле үлежип, сүмелап турда, элээн каш минуталарда чүгле солуур арганы болдум. Болгуун дугайында чүве чугаалаарга ынак эвес кижи болганда, чугаавыс башпай оон кады ажылдап турар ыяш-чүүлден эгелеп.

Хатпалга белдирилеп б почтачыны девискээрлеринде турар Ак-Чыраа, Найырал, Тээли суурлаже поштаны хүн бүрү чадаг чедирип, үлеп берип турар. Оларның ажылынга хамаарыштыр чыл эгезинден бээр чаңгыс-даа хомудал кирбээн. Хоочуннарны чоокта ажылдап киргеп аныяк кыстарда даглыныкчылар кылдыр быжыглаан. Он чыл дургузунда ажылдан келген Валентина Хертек, Фанна Эртинеге арга-сүмеги доктаамал бериp турар. Оларның ажылын башкарар улуг почтачыны — Чечек Иргитовна Бадыр.

— Ажылдан эгелээнимден бээр 20 чыл чедип ор. Мээң дагдыныкчым чораан кижиниң Дүү-Дарый Базыр-оловна Салтак дээр. Ачы-буянныг, сагыш човангыр кижи чүве. Ажыы-биле чугаалажып, мынаа ажылдап турар улуг назылыг почтачы бүргүүнү ажылга ол өөреткен. Маңаа үр чылларда почтачылаан бедик шаннал — Ленин ордениң алган. Амгы үеде пенсиядa, Кызылда чурттап орар — дээш, оон ыяштаң ам-на хөнүй берди. Оон бирүп турар ереелери бо чылын 1100 солуннарны, журналдарны чагыткан. Оны хүн санында эрине сумкалап чүктээш, үлүп орукту чалаг эттир, эдерингe чедирери дээрзиң кижиге берге-даа бол, дыңнаңга ол берлингеп каап ыңгаяс кылдыр үр чылларда пат чаңчыл берген. Дарый чедирер телеграммалар келгенде салгаанны биле хоогур үезин бенин үттүлтат.

Чечек Иргитовна — үлегерлиг ие. Алдыг оолдар, кыстарны эки ередилеглиг, ажылынче ынак кижилер кылдыр кижиниткен. Улус почтачы Чечек Иргитовна Бадыны «РСФСР-ниң хүндүлүг почтачызы» деп атты ам он чыл дургузунда эдилеп келген. Хоочун коммунист хүндүлүг адыпка толептиг.

Александр ХЕРТЕК.
(«Шыңыың» корр.).

ЧУРУКТА: Ч. И. Бадыр ажыл үезинде.

Чылбак-оол КАРА-САЛДЫН фотозу.

ОЛАР—КЕЛИР ҮЕНИҢ СПЕЦИАЛИСТЕРИ

Кандыг чурттан чор сен, студент?

СТУДЕНТ АМЫДЫРАЛ эң солуун, үттүндүрбес. Эртемнеңнин ханызынче шыммын кирер, амыдыралдың чажыттарын билип алыр, аскежиктиг шинакшылды танып өгленээр үези ол. Студент өгбүлеер немежип турар. Экзаменин дужаавышаан, хөй-ниити ажылынга кирияшпиваан, ажы-төл азырап деп чүвеннiң бергезин чугаалаваш канчаар. Стипендия акшазы-биле бажың хөлезилеп, кежээки ажылга кирип ап, бергелерин канчай-даа турбаш эртип турарлар бар. Ол база амыдыралга дадыгышкын. Бо берге-даа бол, солуп, чалыы назынның дескел чок үезин ыяш-даа эртер. Бөгүүгү студент — даартагы специалист.

Чөөн Сибирьниң улуг назылыг хоорайларының бирээзи—Иркутск. Иркут деп хем чоогунда турар. Бо хоорай делегейде чараш хөлдөрнин бирээзи—Байкалдың, Сибирьниң күчүлүг хеми, ледең кара чангыс үндүр аккан, бистиң Енисейниске каттышкан хем Ангараның ярын кастаан, шөлүттүргем революциялының ужазы турган хоорай.

Частың алак айы эртен болур деп турда, агаар «аъдымгаа» саадапкаш, ол үгже ужупкан бис. Чай дүжеринге чедир ай арткан-даа бол, бо девискээрде кыш биле час амдаа күрешпишаан хевээр болган: самолёт шөлүн ак хар шыпкан, өттүр шаап турар хат кижиниң ужур шапкы дег.

Иркутскиге Красноярск, Абакан, Улан-Удэ, Иволга хоорайларының тыва студентилерни чыглыр дээрге, оларның-биле ижип-кара чок чугаалажып, негелде-хереглеңни билип алыксаан — чораан херээнис ле ол. Кедиг үедеги улус ажыл агый адырларының, ураң үүлдүң, культураның кадрларын дээш бегүн сагыш салбаска канчаар. СЭКП обкомунуң сектор эргелекчизи Б. С. Чыыба, БАЛКЭ обкомунуң секретары В. Яндай ол база мен чүгле тургустунган айтыыларны тодаразы-биле кыныгаарланмайн, оны шинитирлээнигe демек болдуун болаан, уругдар-биле ниити дыл тыварын элээн ораадашкан бис.

Бисти үткүп келген Иркутскиде тыва студентилерниң удуртукчузу Герман Хомушку болгаш ооң-даа студентилер канчап, каяа чыглып алырын тодаразып чорукчуун. Ангы-ангы хоорайлардан келген улустуң үткүп, ниити чуртталга бажыңнарынга тургузары, чыыштыр программаның солуп кылдыр организастаары... дүүш, ажылла баш ажыг. Ийи чүс ажыг кижи—аңмаа эвес айтыыр. Баштай келгеннери дүүгүшкен черинче чорупкан. Одаг салып, ырлажып, спортчу маргылаалар эттирип турган аныяктарның чамдыкы оок боорга—ол кежээ, арткынары — даартазында хоорайже четпей келгеннер.

ХООРАЙ бүргүзүнде тургустунган землячестволар чылдың ужу-кыдыында чыыштар организастаар. Бир чылын бир, ооң соонда ооң хоорайга чыглыр. Эртикен чылын Улан-Удэге болган ужуражышкынчыны уругдар аңдаа сактып чугаалажып турлу. Ооллар, кыстар аразында танышкын, спортчу оюннар ойнап турары оларның пайыралын быжыглап, демин кадып турар. Чүгле Иркутскиниң дээди ередилге черлеринде 153, ортумактарында чедең ажыг тыва студентилер бар. Бистиң республикадан барган өске-даа нация аныяктар база бар. Улан-Удэде, Красноярскиде студентилер институт бүргүзүнде безин бежен чедип турар болду.

Чыыштар эрттиреэре орансава хоолелээр аналар. Черле чангыс хоорайның даа уругларын ыяш-чүүлден эгелеп, кежээрге ажыл-агый ажылдакчыларын чыыштырар. Чээрбей хөй чедип чоруун бо аныяк кижи восток-ведениеден, журналистиканы база сонуургап турар. Чуруктуу болгаш чурук тартпазын билир, сайгарыкчы бодаалының алыр болза журналист болуп болур кижи. Ол материалдыг канчаар бижиринден бээр сонуургап турлу.

Көдээ ажыл агый институдунда он тыва бар. Бир уруг экономист, артканнары медицинктер, инженер-педагогтар болур. Аннсья Ооржак, Лидия Найгыл-оол, Ужар-оол Салчак, Юрий Монгуш, Херел Түлүш, Роман Дашкыя-оол... Ниитиниң чемненилгезинге, сагыг шугумунга ажылдаар специалистер Ураңа Лопсан, Оксана Куулар, Валентина Носкал, Раджана Иргит, Аяна Монгуш. Даштыкы ыяштар институдунда чүгле тывалар бечим чээрби бсш. Даштыкы-биле харылзаалар, туризм сайзырап турар үеде чүгле школаларга, садиктерге башкылар эвес, очулдуруккулар база керек. Чейиеш Чечек-оол, Олег Севек, Марта Санчат, Сания Ооржак, Алена Кыргыс, Айлана Ооржак эки өөредилгелиг. Аннсья Ооржактың студент ог-бүлезинге өрээлин берген. Айдаана Адыя уруун ачырап орар. Валентина Ортелек уруун сагындаш, бот-өөредилге салбырынче шилчитирип алган. Оларга ерээл берип турган болаза, шыпжыыптар турган. Келир чылын кыдат дыл факультединге ажыттынар. Бо институтка өөренип турган ам Улуг Хемге Мерген Севээнин ыяга салынмын уруглар сактып, хей черге чоруткан кижи, кагап кирип аар болза деп турлу.

Улус ажыл агый институдунуң сан-ече экономика факультединге Сурунмаа Монгуш, Рада Монгуш, Оюма Дүгер болгаш өске-даа кыс уруглар өөренип турары эки. Хамык чүвени саналаар алырган үеде экономистер дыка керек.

Геология шинчилел техникумунда Чечек Монгуш, Айлана Хуна, Алия Ондар, ол техникумда Шамит Омгуна, Виктор Салыг эки-даа дагы оолдар, кыстар бар. Олар ланшылыглаашта мокуул чок диштилер.

№ 1 уруг тодуштунгаш Чөөн Чемпик Тай-Тайга тайгада уругдар, оолдар өөренип жүрөлер. Олар фармацевтик сиңфилиңдер болгулаар. Айлан Тайлат тыныштар үеленип дүүлүк, полезный труда эмнээ-дээ дээштинеп. Бо уругларның турар черлеринде, Бугат Гусейнов, Николай Выпьянов, Николай Горбунов, дыңчыдып чүүлдерни чорудаалап, Тайга-биле дүүлүк-дүүлүкчүгүлеп чугаалады.

Эмчи институдунда үжеп жыыс кижи бар. Бирги курстан он кыстың арааныда Бай-Тайга чурттуг стоматолог болур Бежен Торуш чааскаан аткан. Арай дээ кагап алгаш ишкинчилер база бир — аткан чылын дөрт кижи чоруткан. Аныдырап-чурттаар аныяк үезинде кыс уруглар канчаар, өгленип үүрү шилээ бала ап алыр. Бажында турарлар элээп. Одар-биле харылзаазы шоолуг эвезин олар чажырбазылар.

География факультединче бодуу кирип алган Байлак Кыйыке ийи дугаар чылында общежитие бербейн. Оон Донгак чаш уругдуг апаргаш, өөнүү ишти-биле гостинница хелеңилеп алган. Дежурный сылдыра-ла, олар-биле чугаалажыр дээш хиликтектинер. Оон ол институтка өөренип турган.

Та кайы шагның саавыны чүве, албан-биле келээн чаңгыс институтта өөренип турар улуска өг-бүле ерээли бээр деп. Өске институттан хоржок, ажылдап турар болза хоржок. Чеже-чеже студент өг-бүлелер мындыг байдалда турарыл?

СТУДЕНТИЛЕР ортузунда бүдүү, чартык өскүүр уруглар элдерик. Хей уруглар-лардыг, долу эвес өг-бүлелерни саналаска безин. Кырган иези каш борбак исенишыл чорудуп берип турарлар бар. «Үш» демдек алырга, семестр дургузунда стипендия бербес. Бо эрги саавырны эде көөр ye келбээн бе? Ырак аалдыг улус чанарда билет садып алгаш, хлеб, шай биле кыызгаарлаанын турар. Оола дыштанылга үезинде тур дүзаламчыны чүгле өөкүстер эвес, кым-даа неген турар. Бо өртектер өскен үеде хей садып алыры эмгэ эвес, аныяңда кижи коттунмаанын болгай. Сазыг техникумунун өөкүстери 80 рубль ап турар дээрден башка, өске черлерде ону билбес болган.

Дыштанылга үезинче чаңгыс Иркутскиден ийи чүс ажыг кижи бээр чанар. Чита, Улан-Удэден көөр рейстерни каш борбак биледими былаажыр. Аэропортка хонгаш, дөрт шак үезинде баарга-даа хоржок. Бо айтырыгны наш улаштыр салып келген, республикаанып удуртукчуларынче чамдык хоорайларның башкылары дилег кылып чагаану чорудуп турган, түүнел чок. Чайгы дыштанылга өөренип-кааргага билет дээш «бөш шаанда» Дарый кедиг база ыяш-тыр. Тывалар аныяктарывыстан бо айтырыгны салбас арга чок апарган.

Республикадан дашкаар турар улус чүү болуп турарын орта билбес, дамчыдып чугаа шын, меге боор. Шынаа-тыла сөөлүүрүм чагыг-биле бооргa олар дилег турар. Бир ажыңче аза-чеми солуп көөрү дээ бээрге, ону соруулап шимчип турар. Оон ангыда, иштиг турлаага бажыңнаанынга тыныаарыг тып четкен хоорайгa ээлип көөрү ужуп чок дыштилер.

Географ факультединче бодуу кирип алган Байлак Кыйыке ийи дугаар чылында общежитие бербейн. Оон Донгак чаш уругдуг апаргаш, өөнүү ишти-биле гостинница хелеңилеп алган. Дежурный сылдыра-ла, олар-биле чугаалажыр дээш хиликтектинер. Оон ол институтка өөренип турган.

Республикадан дашкаар турар улус чүү болуп турарын орта билбес, дамчыдып чугаа шын, меге боор. Шынаа-тыла сөөлүүрүм чагыг-биле бооргa олар дилег турар. Бир ажыңче аза-чеми солуп көөрү дээ бээрге, ону соруулап шимчип турар. Оон ангыда, иштиг турлаага бажыңнаанынга тыныаарыг тып четкен хоорайгa ээлип көөрү ужуп чок дыштилер.

СЭКП ИРКУТСК обкомнуң удуртукчузу т. А. А. Магсаев студентилер дээш ыяш чүүлдерни чугаалажып турар. Аңгы организациязын болуп түзүлгеш, аңаа сан ажылын ыяш бала, түзүмге чорукчу-тар эдерип. Оо Игорь Хуторской-биле, Бургат Гусейнов, Николай Выпьянов, Николай Горбунов, дыңчыдып чүүлдерни чорудаалап Тайга-биле дүүлүк-дүүлүкчүгүлеп чугаалады.

Эмчи институдунда үжеп жыыс кижи бар. Бирги курстан он кыстың арааныда Бай-Тайга чурттуг стоматолог болур Бежен Торуш чааскаан аткан. Арай дээ кагап алгаш ишкинчилер база бир — аткан чылын дөрт кижи чоруткан. Аныдырап-чурттаар аныяк үезинде кыс уруглар канчаар, өгленип үүрү шилээ бала ап алыр. Бажында турарлар элээп. Одар-биле харылзаазы шоолуг эвезин олар чажырбазылар.

Географ факультединче бодуу кирип алган Байлак Кыйыке ийи дугаар чылында общежитие бербейн. Оон Донгак чаш уругдуг апаргаш, өөнүү ишти-биле гостинница хелеңилеп алган. Дежурный сылдыра-ла, олар-биле чугаалажыр дээш хиликтектинер. Оон ол институтка өөренип турган.

Артык ХОВАЛЫГ.

ДЕТКИИР БООР ДЕП БОДААР МЕН

Бистиң республиканың чамдык эртемденнериниң, эштериң солунга бижип, телевизорга, радиога чугаалап турарынтан алырга, сарыг шажынны катап тургузарын, Самагалдайга, Чадаанага, Кызылга хүрээлер тударын саналдап киирип, ону дорааи-на кыла тыртып алыр хире кылдыр, кыдыра бозап турар хире-дир. Хүрээни тударынга узур эвес мен. Ону тудар акша-көпеекти кайнын алырыл? Оон аңгыда, хүрээге хей санныг улуг ортектиг улуг, биче дериг-керекселер керек болгай, оларны кайнын тып алырыл? Мен бодап көөрүмге, ынче берге айтырыг бо. Дериттинмээн хүрээни кандыг хүрээ дээр боор. Ол дугайында хүрээ тударын организастаар болап турарлар байдалды, аргаларны хандыр өөренип көрзе чогуур.

Мен бодап көөрүмге, хүрээ тударының орнуга үстүнде аддаан черлерге чүгле аныяк оолдарның, кыстарның идепкейлиг киржилгези-биле чаа туулбу заводтарын тударын организастаар керек. Оларны кооперативтер кылдыр тургусканы оң деп бодаар мен. Ону тударын организастаарынга бирги эдлечгле комсомол хооркому, райкомнары эгелевчи болур, орта СЭКП хооркому, райкомнары, райхооркүүскомнар боттуг дузалы чедирер хүлээлгелиг. Олар чүгле туулбу бүдүрер эвес, оон-биле чергелештирер боттарынга база өскелерге-даа чуртталга бажыннарын болгаш өске-даа объектилерин тудуп болгай Ынчангаш дыка хей аныяк оолдар, кыстарны ажылбиле хандырып болурунуң аргалары бар.

Бин-Хем районнуң девискээри Сүлүг-Хем деп делегем озаларлыг, сүг-сугтаттыг чер бар. Шаанда аңаа араттар эвээш эвес малды өстүрүп чорааның билир мен. Ам ол девискээрлер колдуунда эң чыдар-дыр. Аңаа ошку өстүрер колхозлазы совхозтан организаставаш, орта аныяктарны болзазы хаара тутса таварымчалыг деп бодап чоруур мен. Тес-Хем, Эрзин, Тожу, Таңды, Каа-Хем, Кызыл болгаш өске-даа районнардан ажылдаар күзелдиг аныяктар тыпты бээр. Бо херекти бодамчалыг, сайгарып көрүп тургаш, чүүү кылырын тодаратпаш, ажылзы организастаза. Орта ажыл-иш, амырал солун болуру чугаажок. Оны чүгле эгелээри, организастаары кол айтырыг болур. Бо херекти боттанзырар аргалар, курлавырлар, куш четчири-биле бар.

Мээң бо ийи саналымны комсомол обкому, Кызыл хоорькому, райкомнар, комсомолчулар, солуннуң номчукчуларының деткиир боор деп бодаар мен.

Оюн ЧЫРТАЛ-ООЛ.
1943 чылдан бээр СЭКП кежигүнү.

С Ы Л Д Ы З Ы М

Карангы дүн човуланып хайылдыр
Каттырааннап чедип келем, кайгалым.
Муңгаштагалган муңгаралды бузалдыр
Буукан хөнүүм часкарывыт, чаражым.
Ужарларлыг Улуг-Хемге дыңналеыын,
Уярадыр ырлажыптаал, эргимим.
Өсте тудуш черивистиң ырызы
Өөрүшкүүс кыпсын берзин, эрелим.
Аравыста чажыртынмас күзелер
Ара боолбас агыы болзун, чаңгызым.
Келээ шагда сеткилиинии чырыдар
Хереледеген солангым бол, сылдызым.

МАЛЧЫННАРЖЕ АЪТТАНЫПТААЛ

Ээй, сарыым! Шанаккд ээп олурувут,
Эмереллиг авам сугже аъттаныптаал.
Эзирлигде малчыл аалга чедери мрак,
Эки чылдыр кеттиинп ад, дона бээр сен.
Кошкаш аъттар челижинге дүвү дойлуп,
Колуң-чиңим, хомут, дуга шыгыржыр.
Дагаларлыг дуюглары шаккылажып.
Дашпар, доштар кавынынаан кызанажыр
Чагы кеткен, моожа туткан улаачы эр
Чалыы назын чывар, соонка шылап чоруур.
Дүвүлүг хат изиивсти балай шаап чор.
Дүндүкте Ай дузалаанзыг чырыдып тур.
Орук чоорту көзүлбестеп туманнаалы.
Орай кежээ чоогга кежир бөрү улуп.
Дерлиг аъттар демнежипкеп халчып орлар.
Дээр, чери дүнзаалаштыр тутчу берзи.
Шанныг шынаа шөйлү берген шынаш болду.
Шанак бистп чыдыынады өлейдеп чор.
Аккыр сүттээп сарыг шайын эзип алган.
Аваам чүрээ эвдевейн маңап ор боор.

Мадеи МОНГУШ.

Мындыг база болгулаар

ШҮЛҮКТҮ КАНЧАП ООРЛААР БООР

Солуунуң культура киидизиниге келир чагаалариың хөй кезии чогаалдар болур. Ынчалза-даа моон мурнунда чылдарда шынаш чогаалдар хырымнал чоруларынга хөй чешак чарыгдавас апарган бис. Солуң чеди чогаал ооганы эвес болганындан редколлегииның шинтпирии ёзүгаар ам авторларның чогаал негелдезинииң деңнелиглге чедир бижиттиммээн шүлүктерии болгаш проза чогаалдарын, утказынары чавыс, чечен-мергенни кошкак чамдык чагаалдарны авторларга харылавас, чогаалды дезир эглпгес дээрии номчукчулар биляр апарган.

Бо чоокта бир хүнүүн чагаалларының арказында хомудалтыг бижик база бар болду. Ону Чөөн-Хемчикте СЭКП-ниң XXII съездиии аттыг совхозтуң бухгалтерэ Ольга Кашпык-ооловна Очур-оол бижээн. Ам чагаанның утказы-биле таныжыптаалывыс.

«Эжим, редакция! Хайыракан суурга коллективтер арказында ураи чүүл корудээзи чоруп турган чүве. Бистиң коллектив анаа белеткелип кирипкеп. Кады ажылдап турар эжим Моторж Тирчиниң «Оглумга» деп шүлүүн чугаалаар кижи мен дээш 1981 чылда «Шын» солунга үнген мээн шүлүүмнү номчуй бээрге, пат кайган кептим. Ылгалыр чүвеэи чаа көрт олурукчу немээн болзу. Шүлүктү кайыыы алганын сонуургадым. «Өзүмнер» деп уш авторлуг комуи киргустеу. Мен ол шүлүк номун бо хүннерге чедир харааи-биле көрбээн, номчуваан кижи болдум.

Мээн солунга үнген шүлүүм бар, ону силерже чоруттум. Чогум Моторж Тирчиң деп чүү кижиэ, кайда ажылдап, чурттап чоруурул? Бир-бир бодаарымга, оон шүлүктерии шупту «оор» ышкаш сагыпгырар-дыр. Кандыг-даа чүүлдерии төөгүүиүн архивтерииден тып эккээр, дыка-ла эпчок хомудалчыг-дыр. Шынаи солуи дамчыштыр ескелерге өөредиг болуру-биле дынналырын силерден дилеэим.

Хүндүткел-биле
Ольга ОЧУР-ООЛ.»

Ольга Очур-оол хостуг уелериижде шүлүк бижиириие хандыкшылдыг кижи дээрии билир мен. 1970 чылда «Тываның аныяктары» солунга «Ийи терек», 1980 чылда «Шынга» «Кара суг», 1990 чылда «Ленинии оруккаа» «Байырлыг, отчугажым» деп шүлүктерии үш гүлээи чоруу. Моон алгаш көөрге, Ольга Очур-оол— шүлүк бижиириие күжүи шенеп чоруур аныяк шүлүкчү-дүр.

Чагааны номчаш, Моторж Тирчиниң ескс аиторлуң чогаалын «оорлаптарга» дээрииге улуг-ла бүзүределим. Моторж Тирчиниң бижээн чүүлдеэи, шүлүктеэи, чечен чугаалары республика солуниарынга, «Улуг-Хем» чечен чогаал альманагынга хөй удаа умгулээн. Ады-сүрээ билдингир апарган журналист, автор-дур. Ол амгы үеде Тес-Хемниң Самагалдай суурга районнуң радиоогланизатору болуп ажылдап турар.

Ольга Очур-ооллуң архив документилериин ажыглап турган, шынаш тып, тодарадып берииер дээш дилээн. Өзүгаар, редакцияның архивиндеп 1981 чылдың «Шын» солунуң бүтүн кектешкиниң тып алдым. Ол-ла чылдың октябрь 3-те үнген № 230 солуунуң «Аяк шайны аартап ора...» деп көөрү арказында «Шүлүк кылыраажыңнан» деп оубликаның аазында Ольга Очур-ооллуң «Чагыг» деп шүлүүн тып алдым. Ол шүлүктү кандыг-даа эзинг чокка моон аттаанга киирдим.

ЧАГЫГ

«Часкаан эвес, өөрүг чор» деп
Чагыг сөзүм артка-сынга уттуп хагба.
Оглумнуң — сээн сүзүп кешпээн
Оң-оң хемнер саарыглыг, кичээнип чор.
Чалыы үен оттуг-хөстүг.
Сагыш-сеткил донгуи чорза, зарышкылыг.
Чугаалаарда, боданып эл,
Чурттагланга шынчы болуп, шүглүнүп чор.

Ольга ОЧУР-ООЛ.

Республиканың Пушкин аттыг библиотеказының полиграфпредприятиязында кииэлеиилии «Шүглүктер» деп ат-биле тыныкче кижиэ тыт бөгүн. Аныяк шүлүкчүлер Николай Юсуиов, Лидия Иргит болгаш Маттың Тарнын одаарлыг бо чуруу шүглүктерии кептеишпиг-лерии оглумга» деп ат-биле киирген. Ийи шүлүктү ооң-даа ышкаш ийи-ле ырлаттынмаан.

ОГЛУМГА

«Часкаан эвес, өөрүг чор» дээп
Чагыг сөзүм артка-сынга уттуп хагба.
Оглумнуң — сээн сүзүп кешпээн
Оң-оң хемнер саарыглыг, кичээнип чор.
Чалыы үен оттуг-хөстүг.
Сагыш-сеткил донгуи чорза, зарышкылыг.
Чугаалазарла боданып чор.
Чурттагланга шынчы болуп, өөренип чор.
Төөгүден балаттынмас
Тергээн черии — Совет чуртка мнакшып чор.
Амы-тыныи харам чокка
Ажылчынның ажыгын дээш бердинип чор.

Ийи шүлүк. Ийи ангы ревоила ийи автор. Кайызының-даа гитклл-сагыжы чангыс, шүлүктерии бөлүк ийиштээ ие. Оолуң артында чангыс чылда парлаткан Чогум кимниң шүглүүл? Ооплапкачың шынын миинии бижиир боор дээрзинге ыдыктыыс.

Сарыг-оол КУУЛАР.

МИКРОФОН, ДЕМИР-УЖУК, БЛОКНОТ

Республиканың хөөнүн журналистериниң бирээзи — Тыва радионуң пропаганда редакциязының улуг редактору Д. Е. Ендан 60 харлаан. Ол чылдарның хөй кезии журналисчи оруктар болган. Кижи бодунуң бай-ырлалынын хүннериие артккн оруунче хая көрүүп, чүүл ыдганын, канчаар ажылдаанын шүглүнер.

Бистиң корреспондентывыс С. Хертек юбилар-биле ужурашкаш, дараазында айтырыгларын оон сөөнүүргаан.

— Дартан-оол Ерикович, чаттың мурнунда силерге 60 харлаанывар-биле холбаштыр байыр чедирерии чөпшээрел көрүүлер.

Д. Ендан:— Улуг биле тетчеттим.

— Ам бир дугаарында айтырыг. силерниң бо журналист ажылывар кажан, кана ужуктаныи эгелээн ирги?

— Ынчан ССРЭ-ниң Дээди Соведииге соңгулдалар боол турган чүве. 1948 чыл. Соңгулдаларга бир-ле дугаарында кирипкенивм ол. Кодурлуушкун важок удур. көрүүнүүрге тарап, национал пинти дайзын кылдыр шилгий бергеи.

Чүртта национал дайзын чок деп бодап алгаш, чамдык нам үүлдерии болгаш хөй-ле тамаатылар политиканы сонуургавастал эгелээн деп. Иштики черектер ямызының 1937 чылдагы түскай бир дыннадыышаи номчуур бис, кажан фенеал чоравиилар болгаш оларның талалакчылары Нанзат (Бора-Хөл), Сандык (Хорум-Даг), Седембал (Шемн), Сат-ыын-Базыр (Хайыракап), Норбу-Самбуу болгаш Шойдан (Чазаана), Карамандазу (Хемзелеи) олар нам хүреларынга шаптык чок олурукчу. политбөлгүмнеоге киичээлерии эрттиипп, мал санаатчыкпнарын чорудуп турда бегин ынчыг байдал-биле эртежип тургуваан.

Нам хемнегүнеринии хүрээлеиинге болгаш албан-тужаалдыг ажылдекпнп араатынча мораль талалары-биле бүзүлгаи база ат-алдарлын, төлепүүг мөнүүр тилирген хөмүлер хөстүг, ажыг үүлдер ара-агалалавышкын. Чоод-сөөлээ тилгуруп, саммын-сала чоогуе кылып турганнар. 1937 чылдың майгы Улуг-Хемге кижилериие ыяыг ыяшлыг улуг бөлүүн илереэнп тыпкан. Ол бөлүккө халаазынга кижидеп калып туган: мал бөлүүнүң сайыды турган Пульчуң болгаш оон кадайы Соскалмаа Балажык. Төгүс-оол, Үйнгей Частып (Шагаан-Арыг), Казак болгаш оон кадайы Аъттымчык. Сандакпан болгаш оон кадайы Чашпай. Маажал болгаш оон кадайы Седемаа Дүбаа. Ферлинед, Хөлчиней, Дамдын-Пагпан. Сыгыт-оол Эзирик-Чалбаа. Байыр-оол Кок-Чыраа, Хайыракал, Шагаан-Арыг сумуларының дарга-лары: Түмен, Ыыыыжык, Сөөчы-Мидип, Чааты, Шагаан-Арыг сумуларының секретальдары: Кечил-оол, Кендеп, ТАР Дөнүп Хуралының кежигүнү Дажымаа, Кок-Чыраа сумузуунуң 4-кү арбанының даргазы Баазар-Аяк феозал чорааннаар-биле харылаза тудуп, севолюссуг тоойлу-дурумну үлеп, болгаш тодуглеиилии харымсалаль-ны чок керелеэп турат дээп аптаймында медээ Иштики телеграмманы харымсалаттынмаан Бине Хуралга Пенпээлүмүнге болгаш ТАРН ТК-ның нам комиссиязынга 1917 чылдың ноябрь 22-де келген.

Межегей сумузуу чүртгуг Сайбаа Дээрииин оглу Оюн Шүрүт Кызылга өөредикчп комбинатында шоферлап таалаа-бээн курсуну бүтүмдээп тыпкан. Ол-биле ужуражыр болгаш Тывага Чөө-Суг-дун Арбаа Чүүгүр-оол болгаш Төчкай суглаң-Даам бижиг-ла-лыгалыг болдун, оларның оппозиттиг бөлүүнүң «Кызыл-аглыг-ның» ажыл-агыйының бажын-балгаттырынга барып турган ап, 1937 чылдың ноябрь 27-де Бажыма Пюдат бижээн.

1902 чылда төрүттүнген. 1922 чылдан бээр ТАРПП кежигүнү. 1927-1930 чылдарда Ленинградта аныяктың факультетте өөренген. 1930-1931 чылдарда Төөгө-Хемге бөлүүнүң партгруппазының сөөлүүнде, 1931-1935 чылдарда ТАР-ның культура ямызының сайыды, ТАР-ның МАР-га бүрүн эргелиг төлээлекчизи база турган Ооржак Тастай-оолдуң ТК-ның нам комиссиязы намдан улуурупкеп. Чүге дизе МАР-га бүрүн эргелиг төлээлекчи болуп турган, контрреволюсту Гаринаны хоруглаалдан хостап үнүрезинге Гендүң биле Лхүмбө олар-биле ууда карылдаа тудуп алган, оларны ажыглаан, оон ыыай өг, ядык-хеп база көрек кырыига өгленнипеп, бүүдүү кады чурттап турганы моол калайынга хаастал-га садаа сорулга-биле ТАР-ның төлөө черииең хөренгизиидеп 5 мун акшаны чарыглаан.

Агентура медээлери-биле неметтинген, элээп каш чылдаа иштикте чыылып келген материалды Иштики черектер ямызының ажыллакчылары дүвү-дүлеш аналпзтеп эгелээн. 1937 чылдың күзүүнүде бүрүн эргелиг төлөөлекчиэн Малковту болгаш Иштики черектер ямызының чөвүлекчизи Степанни Москвадже дедир кыпгыпты бергеп.

Албан төлөөлекчилериин ужуражылгаларындан үш таваарыла бистии кичээнгейлеэтп хаара туда бээр. 1937 чылын октябрь 3-те Даштыкы черектериин улус комиссариадынга Чүрмит-Дажы мынча дээн: «ТАР-га политиктиг байдал ам чогумчалыг апааскы, араттар нам-чаагага мыяк бөлүүн, оларның шинтпирлерии болгаш хоктаалдарын илереп-көрүүнүң турган. Тенчи бөлүүнүң төрээн ажыдакпларын бүгүдеи түзүлгелекчивис-биле бижиг таалалыг-лыг болуп турарын, ынчалза-даа ажыг-тоглуг кижилерге чедирбээн шүглүүнүң удуртулгазынга ажыглаттынмаанын көөрү-биле, ынчаар ажыглаттынмаанын бөлүк сорулгалар бар. Ында сагыштыг ажегеттер — таварайжылар нам-чаагаттың ол чаагыг эвин бүзээр дээш ажыг-тоглуг бөлүүнүң эвин-сынынга сонсаарлай турар. Сонсуу үезе олар чаагыг чүүлдерии эвин-сынынга

Чүрмит-Дажының чүүлүнүң

«Журналист болурга, хөй чүүлдерни билир, хөй-ле кижилер-биле аралажып танылар — ол дыка-ла солуи».

ажыглаага алгаш чоруткан мен. Репортёрнуң шынары, амгы мынаш эвес, багай турган, кижиниң чогаалын бижип турда, дииналбас. Механизасоңгулел-биле кииреп ужурга таварыштым.

— Дартан-оол Ерикович, журналист мергежил-ажыл силерии кана-кана чедирген ирги?

— Орук мрак. Республиканың барык бүтүмде будуларынга чордум. Моолга командировкалап барып, ол чонуң ажыл, амыдыралы-биле танышкан мен. Кожаларывыстан Хакасияга, Якутиага чордум.

— База бир айтырыг: ам үениң иегелези-биле, бодунар бодаарыкларга, чаа чүүл кылып тур силер?

— Өске эштер мынаш, эде тургустунуушкунувуи тайлымында алыскан мен. Эң ылангыя СЭКП-ниң XXVIII съездиизиие үтүкүштүр маргыыма чугаалажыр радиоклубту ажыткан мен. Партия кандыг болуур үжүрлүтүл дээр дугайында бодаларымны солуиларга-даа биижидим.

— Журналист мергежил силерге кандыг ачылыг болганыл, моон сөөнгээр соруулгаар кандыг ирги, Дартан-оол Ерикович?

— Журналист болурга, хөй чүүлдерни билир, хөй-ле кижилер-биле аралажып танымаар, ол дыка-ла солуи. Ам пенсияже үзее-даа, микрофонум салбас, демир-ужуумну, блокнодумну кагбас мен.

«ҮГЕР» — ААЛЧЫВЫС

Бистиң суурувус Кызыл хоорайдан ырак эвес. Ынчангаш профессионал болгаш бот-тывыгыыр артистер бо-ла аалдап кээр. Чоокта биске «Үгер» деп ансамбль аалдап чораап барды. Көрүкчүлеоге билет сазып турар аразында ажок чараш, чизы-бүрү өөнүт сайгылгаанларны азыпты. «Үгер» деп дерт үжүктүг сөстү ангы өөнер-биле чырыдыпты. Ол эки-дир, чараш-тыр.

Ынчадза-даа оларның темнии дүтайында чугаалажайн. Олар сценага хүндүс кедип чорааны хеви-биле үнүп келдилер. Чүвүл, хөйленнериие базып бөзии алдаап, боорумарга таап кайгазым. Иштики сагыш-сеткил культуразы деп чүве бар болгай, ону канчап уттуп алганынар ол. Аныяк кижилер ыыдыг боорга, дыка-ла чараш эвес чорду. Трактористер, човаачыларзан ылгалбайн базарывыска болуур бе, ынчаш?

База бир тааржыннаан чүвем бо. Ыры ыглап турган, аиаа аалгалар үезинде олаи аразында чугаалажы-даа, каттыржы-даа бээр болдулар. Ол сцена чурумунга тааржыпзазы билдингир. Оон ыыай күүседир ырызының түгле азын аазап каар болдулар. Чогум кым ону бижээнил, аалгазы ыыныыл деп чүвеии чугаалавайн турдулар. Ырлап турда, ырызының тыстери шоодуг дыннадбас, билдинмес. Чүгле төгжүм хереселдевиинии даваш-шимээнинге кулак уюк алаар чорду. Ону өйлеп алырының аргазы турар ужуралуг.

Ырыны күүседип турда, хаиызыг-даа шимчээшкии чок, арыышырайы-даа өскерилбес, каттырыынчыг, чаптанчыг чүү-даа чок эрти.

Сеолүнде ансамбльдиң киржикчилериниң бирээзи эштелиибиле таныштырды. Бир эжии долу таныштыргаш, өскезин чүгле Лёня деп калды. «Сайзанак» деп ырыны күүсеткеи оолдуу шүүт аданаан Ансамбльдии удуртукчузу та кым, билбейн артывыс. Кажан, кана, чүге тургустунган ансамбль чүве, ону «Үгер» деп чүге адаапы чажыт болуп артхаи.

Оон ыыай концерттиң программазынче сагыш салыры күзенчиг-дир. Ону чүгле аныяктарга эвес, харын бичии болгаш улуг кижилерге таарыштыр тургузуса чүл? Мону бижий берген чылдагаанывыг— ол кежээ ол концертти көргеи улгады бергеи назылыг кижилер хомудан чангаинар. Ынчангаш — кайы-даа ансамбль моон соңгаар ону черле өөренип көрзе ижи боор.

Людмила ЧАМЗЫН.
Бии-Хем районнуң Ээрбек суур.

ПРОФИЛАКТИКА ХҮНҮ

Кызыл районда «Тинлелге» совхозтуң дев-сөзүнүнге профилактика хүнү эрткеи. Ааза районнуң партия, совет, хөөлүүдүлге органнарының ажылдакчылары, шинтпир-биле 30 дыре кижи кирипкеи. Административтиг комиссияның кежигүнүнеи 12 кижиниң хөрээи сайгарып көргеи. Хөрээженнер чөвүлелчиниң хуралынга уруг-дарыының кижизидилгезинче сагыш салбас, арага-дарыже сундулаар дээрэжеи улусту сайгарып чугаалашкаи. Автоинспекцияе ажылдакчылары шинчээшкии чурумуи үзеэи 6 чоланачыыын, мотоцикл башкарымчыларының хөрээи көргеи.

Профилактика болгуунуң кежигүннери совхозтуң малчынпарынга барып, 5 кижи-биле беседалашкаи. Ол ышкаш суурнии чурттакчыларының бажыибалгаттарынга барып, оларның ажыл, амыдыралы-биле таныышкаи.

Республикаиың «Билигэ шинтпирлелиниң башкаар черииин ажыглакчызы Е. Д. Будук-оол Кур-Черниң таныжыыларынга барып, делегей байдалынын дугайында 3 кезек черге механизаторларга солуп беседаны номчуп бергеи

Хертек СЕМИС-ООЛ.

АЧАВЫС ДУГАЙЫНДА

Бо чылдың март 23-те «Шын» солуига персоналдыг пенсионер Оюн Данчай-ооллуң «Хүндүзээрии ажыы чораан» деп материалын номчаш, дыка-ла өөрүдүм. Чүге дээрге ук материалда бистиң ачавыстың ажыы-херээнии дугайын бижээи болган. Ынчангаш ол материалды бижээни дээш ачавыстың эжи Оюн Данчай-оолга үүлгээры, бистер өөрүп четтиргенивисти солуи дамчыштыр илереттивис. Оон ангыда, Шүйнүн чону бистиң ачавыстың ылыып хаан ажылдарын үнелеп, ону «кыргаи дарга чораан болза» деп ам-даа сактып чоруурунга чоргаараавыр бис.

Шынаи-ла, бистиң ачавыс кайгамчык кижи, коммунист деп атка ёзулуг-ла төлептиг кижилериин бирээзи. Ол даарте кижиниң ажылга бергежеии, болүүи, биче сеткилдии, ажылгыры, кижилер дээш үргүлчү сагыш аарын чоруууру-биле бадыткаттынып болуур.

Бистерии, боттарывыиың уруглары 5 кижиден ангыда, кады төрээн дүүмазының кара чажыидан өскүс арткаи 5 уруун, улуг угбазының 2 уруун чаңгыс черге остүрүп, әртем-сургуулду доостуруп, өглеп-баштап кааны—ол база бистиң алаиевистиң чымчак сеткилдии. Өскении хамаарычок, болуунуи ажы-төлүи кижизидип остүрерии берге болгай. Бистерге шүптүвүска хамаарылгазы чаңгыс ай, кажан-даа, ылгай корбес турган. Ындыг болганы-биле бистер база боттарывыс аравыста кажан-даа дингылажып, ылгажыр деп чүве билбес, шупту чаңгыс иеиң уруглары дег өзүп келген бис.

Бистер бичиивистеи эгелеп-ле күш ажылга өөренген бис. Суурнуң чону-биле бир дөмей, арыгдан ыыштаар, дош чүктээр, тараа сөктеар. Шефтерже безии ачавыс бистерии илертип алыр турган: токпак хая, сиген кезип, тараа кургадып, картофель боту аштап, бүгү-ле ажылдарга кижиитпирип, болуунуң арга-сүмезии ачавыс бистерге берип чораан. Ону бо-гүнгү ажыл, амыдыралывыста ажыглаан чоруур бис.

Ачазының мактаар чүү коичуг кижи боор деп бодай бербезинерии улуу-биле дилеэим, ачавыстың сактып чоруур буянныг кижилерге уруглары, бистер курлак чедир мөгейип, кадыкшылды, аас-кежиктп, улуг назыины күзелиивис.

Чечек ОРТУЙ-НАЗЫН.
Тээли суур.

СОГУР ЫШКАШ ҮЛЧҮҮР ДЭЭШ БЕ?

ШҮЛҮГЛЕЛДЕН ҮЗҮНДҮ

«Коммунистиң диалм
соруун,
Коргуш бизбес демисселии»
Кызыг-кый чок сагыыдырар
Кызыл өөнүг биледии бар».
Аны-дуңма совет чонуи
Арказында өйи, чаңгыс
Аасырак, сөөк ылгаар,
Национализт кижилериин
Ам-даа барын чажыт эвес.
Хөөлүү-дүрүм таныштырып,
Хөлүп, сургап, сагыыдырып,
Чогүүр черии төлээлери
Чоруп, шүүлеп шаамга кирди.
Азербайжан, Армения
Аразында дажаштышаан,
Тоо-монгуу чеиселгеиеш,
Боттарында үйнсвеишаан
Аажы-чөптүң сонгаашкыны
Харыгже шилчий бергеи.
Эртүүт турган чонгар безии
Эрээ-хинчек көрө берде.
Эзээргектер чүрүм үреп,
Эрге дужаал дуңаашпаиы.
Кирер, үнер эжии чаңгыс,
Кини тодуш, төрел чонче
Кандыг кижи хөрээи
чаштыг—
Харымсалга хүлээдир бис.
Баштарывыс ховаш
кидбайн,
Маиаи оргэи терииис үүл?
Бергелерге торлуш дивес,
Мииз, чонум, партиям
Кижилериин салым-чолуи
Кичээнгейге дүргеи алзыы!
Чаңгыс паштаи эскеи чемнеи
Сартыктажып, ижип орар.
Тайып үшпас кызыл дыттыың
Ламыты дег түүлүү бергеи
Кандыг-даа сөөк
чонуувустуң
Харыгжазы — Москвада
Чыгаа-дылын биилиилес бол,
Чүрттагга дээш сүзүү
чаңгыс,
Эстеи өөнүг, литва ыы,
Эки чаяың өскүмнайн көр!
Дүргедээшкин, түңгуувушкун
Дүлгүүр, быра болбаанны ол
бе?
Совет аалдаи чара көшүп,
Соғур ышкаш, үлчүүр дээш
бе?
Шүүгаарда бодаа керек —
Чүрттагга хоойлу ыыдыг.
Ону кыи-даа часпас болза,
Ооүү ажык, чоргаар чоруур.
Литва, латви, эстон өөнүг,
Иакегдеи өскүмнә даан.
Өшкеи олуң күшкүрүп
каап,
Өөүп чыткаи тының улаан,
Башкарыкчы, ленинги
Партияны бактаавзар.
Өөнүктерии, төрөл чонуи,
Өскелешкеи хөрээзис чүл?
Нацналар аразының
Найыралыы буспаалыынар.
Ада-чүрттүүл хоойлузуи,
Ады шынны алдап болбас
Уайыпалыг совет аалдың
Кавайынга өлүп алгаш,
Ханныг, кеминг
үйнээшкинии
Карабахтар база кылзы.
Ону детпээн үзел-чүткүл —
Оюук богу сагыыдырды.
Чөөнеттелеп мээң чүрүүм,
Шаирем дег чаруы бөрбес.
Чазаавыека, партияга
Чазыын миинии, күлүү
базып.
Ойлуг чоктар бөгүи, даарта
Оигарлы бээр, көптей-даа
бис!

Аракчаа ОНДАР.
Чөөн-Хемчик район.

ЧОГУМ БААЖЫЗЫ ЧҮДЕЛ?

1938 чылда ТАР-га болган суд чорудулгазының төөгүзүнге хамаарыштыр

(Уланчыры. Эгези: № № 65, 69, 71, 74, 79, 80, 82, 83, 88, 90, 96, 99, 104, 107, 112, 113 «Шында»).

Арга иштинге ынайлаарга, улам шыргайлап бар-ла чыдаар болгай, «сетканл хомудаанныры» дээш Кара-Булуңдан болгаш Ээрбектеп ескс кожуннарже тарап, национал пинти дайзын кылдыр шилгий бергеи.

Чүртта национал дайзын чок деп бодап алгаш, чамчыы нам үүлдерии болгаш хөй-ле тамаатылар политиканы сонуургавастал эгелээн деп. Иштики черектер ямызының 1937 чылдагы түскай бир дыннадыышаи номчуур бис, кажан фенеал чоравиилар болгаш оларның талалакчылары Нанзат (Бора-Хөл), Сандык (Хорум-Даг), Седембал (Шемн), Сат-ыын-Базыр (Хайыракап), Норбу-Самбуу болгаш Шойдан (Чазаана), Карамандазу (Хемзелеи) олар нам хүреларынга шаптык чок олурукчу, политбөлгүмнеоге киичээлерии эрттиипп, мал санаатчыкпнарын чорудуп турда бегин ынчыг байдал-биле эртежип тургуваан.

Нам хемнегүнеринии хүрээлеиинге болгаш албан-тужаалдыг ажылдекпнп араатынча мораль талалары-биле бүзүлгаи база ат-алдарлын, төлепүүг мөнүүр тилирген хөмүлер хөстүг, ажыг үүлдер ара-агалалавышкын. Чоод-сөөлээ тилгуруп, саммын-сала чоогуе кылып турганнар. 1937 чылдың майгы Улуг-Хемге кижилериие ыяыг ыяшлыг улуг бөлүүн илереэнп тыпкан. Ол бөлүккө халаазынга кижидеп калып туган: мал бөлүүнүң сайыды турган Пульчуң болгаш оон кадайы Соскалмаа Балажык. Төгүс-оол, Үйнгей Частып (Шагаан-Арыг), Казак болгаш оон кадайы Аъттымчык. Сандакпан болгаш оон кадайы Чашпай. Маажал болгаш оон кадайы Седемаа Дүбаа. Ферлинед, Хөлчиней, Дамдын-Пагпан. Сыгыт-оол Эзирик-Чалбаа. Байыр-оол Кок-Чыраа, Хайыракал, Шагаан-Арыг сумуларының дарга-лары: Түмен, Ыыыыжык, Сөөчы-Мидип, Чааты, Шагаан-Арыг сумуларының секретальдары: Кечил-оол, Кендеп, ТАР Дөнүп Хуралының кежигүнү Дажымаа, Кок-Чыраа сумузуунуң 4-кү арбанының даргазы Баазар-Аяк феозал чорааннаар-биле харылаза тудуп, севолюссуг тоойлу-дурумну үлеп, болгаш тодуглеиилии харымсалаль-ны чок керелеэп турат дээп аптаймында медээ Иштики телеграмманы харымсалаттынмаан Бине Хуралга Пенпээлүмүнге болгаш ТАРН ТК-ның нам комиссиязынга 1917 чылдың ноябрь 22-де келген.

Межегей сумузуу чүртгуг Сайбаа Дээрииин оглу Оюн Шүрүт Кызылга өөредикчп комбинатында шоферлап таалаа-бээн курсуну бүтүмдээп тыпкан. Ол-биле ужуражыр болгаш Тывага Чөө-Суг-дун Арбаа Чүүгүр-оол болгаш Төчкай суглаң-Даам бижиг-ла-лыгалыг болдун, оларның оппозиттиг бөлүүнүң «Кызыл-аглыг-ның» ажыл-агыйының бажын-балгаттырынга барып турган ап, 1937 чылдың ноябрь 27-де Бажыма Пюдат бижээн.

1902 чылда төрүттүнген. 1922 чылдан бээр ТАРПП кежигүнү. 1927-1930 чылдарда Ленинградта аныяктың факультетте өөренген. 1930-1931 чылдарда Төөгө-Хемге бөлүүнүң партгруппазының сөөлүүнде,

1931-1935 чылдарда ТАР-ның культура ямызының сайыды, ТАР-ның МАР-га бүрүн эргелиг төлээлекчизи база турган Ооржак Тастай-оолдуң ТК-ның нам комиссиязы намдан улуурупкеп. Чүге дизе МАР-га бүрүн эргелиг төлээлекчи болуп турган, контрреволюсту Гаринаны хоруглаалдан хостап үнүрезинге Гендүң биле Лхүмбө олар-биле ууда карылдаа тудуп алган, оларны ажыглаан, оон ыыай өг, ядык-хеп база көрек кырыига өгленнипеп, бүүдүү кады чурттап турганы моол калайынга хаастал-га садаа сорулга-биле ТАР-ның төлөө черииң хөренгизиидеп 5 мун акшаны чарыглаан.

Агентура медээлери-биле неметтинген, элээп каш чылдаа иштикте чыылып келген материалды Иштики черектер ямызының ажыллакчылары дүвү-дүлеш аналпзтеп эгелээн. 1937 чылдың күзүүнүде бүрүн эргелиг төлээлекчиэн Малковту болгаш Иштики черектер ямызының чөвүлекчизи Степанни Москвадже дедир кыпгыпты бергеп.

Албан төлөөлекчилериин ужуражылгаларындан үш таваарыла бистии кичээнгейлеэтп хаара туда бээр. 1937 чылын октябрь 3-те Даштыкы черектериин улус комиссариадынга Чүрмит-Дажы мынча дээн: «ТАР-га политиктиг байдал ам чогумчалыг апааскы, араттар нам-чаагага мыяк бөлүүн, оларның шинтпирлерии болгаш хоктаалдарын илереп-көрүүнүң турган. Тенчи бөлүүнүң төрээн ажыдакпларын бүгүдеи түзүлгелекчивис-биле таныш-лыг болуп турарын, ынчалза-даа ажыг-тоглуг кижилерге чедирбээн шүглүүнүң удуртулгазынга ажыглаттынмаанын көөрү-биле, ынчаар ажыглаттынмаанын бөлүк сорулгалар бар. Ында сагыштыг ажегеттер — таварайжылар нам-чаагаттың ол чаагыг эвин бүзээр дээш ажыг-тоглуг бөлүүнүң эвин-сынынга сонсаарлай турар. Сонсуу үезе олар чаагыг чүүлдерии эвин-сынынга ажыглаага алгаш чоруткан мен. Репортёрнуң шынары, амгы мынаш эвес, багай турган, кижиниң чогаалын бижип турда, дииналбас. Механизасоңгулел-биле кииреп ужурга таварыштым.

— Дартан-оол Ерикович, журналист мергежил-ажыл силерии кана-кана чедирген ирги?

— Орук мрак. Республиканың барык бүтүмде будуларынга чордум. Моолга командировкалап барып, ол чонуң ажыл, амыдыралы-биле танышкан мен. Кожаларывыстан Хакасияга, Якутиага чордум.

— База бир айтырыг: ам үениң иегелези-биле, бодунар бодаарыкларга, чаа чүүл кылып тур силер?

— Өске эштер мынаш, эде тургустунуушкунувуи тайлымында алыскан мен Эң ылангыя СЭКП-ниң XXVIII съездиизиие үтүкүштүр маргыыма чугаалажыр радиоклубту ажыткан мен. Партия кандыг болуур үжүрлүтүл дээр дугайында бодаларымны солуиларга-даа биижидим.

— Журналист мергежил силерге кандыг ачылыг болганыл, моон сөөнгээр соруулгаар кандыг ирги, Дартан-оол Ерикович?

— Журналист болурга, хөй чүүлдерни билир, хөй-ле кижилер-биле аралажып танымаар, ол дыка-ла солуи. Ам пенсияже үзее-даа, микрофонум салбас, демир-ужуумну, блокнодумну кагбас мен.

Ишки таварыга. Б. С. Стомонаков 1937 чылдың ноябрь 9-да Иштики черектериин улус комиссариадының даргазының оралакчызы М. П. Фриновскийиие мынча деп бижээн: «...ТАР-ның эмгы төлө Монгулда чорап турар Сайыттаа Чөвүлелиниң даргазы Чүрмит-Дажы Чөөн төлээзи-биле ойнаа чоруткан. Ол ышкаш ТАР-ның Иштики черектериниң улус комиссариадының даргазының оралакчызы Б. Стомонаков мынча деп чугаалаан: «ТК-ның болгаш чазап кежигүнеринии үзел-бөлээлээры болгаш төөлелишкиннеэп чаңгыс ай турда, мичээн хөнүүт ыяш, быжыг чаңгыс эп турда, кандыг-даа бергелерге торуубайн барып болуп, Нам-чаагаттың үдуртукчуларынга удур хелелии, оларның ажылдагаа шаптыктаар кижилер бар болза, намның Уставын барымдаалап, оларга шинтпирлиг ойтур шавышкынын бээр, намның чиигие шүгүмүи камгалаар керек. Намның демнеделг сагыша-чүрүмүнээн болгаш чаңгыс эвилеп артык чугула түве чок, ону үрээр кижилер чыгтып кедер болза, намның Уставынга база күүлеиин ооайн-дарлыларынге аңгыстыр оларга хемнег көргүзер керек. Кымның дугайында чугаалап турааннарны билбейн барааы. Кым-даа болза, улут азы бичии-даа албан-дужаалды эзеп алгаары хамаанчокка, намның шүгүмүнга база оон чыгтуткучуларынга кымн-на удур болдуп, ол кээргел чогу-биле ыыштаан турар гижилеп.

Иштики черектер ямызы ыыдыг чоруктарны бам удур болдурбас дээш шинтпирлиг хемгеллерии ап, бижиг турушгуг болуп, шүлүүгү ажылдаар гөрүлүг. Боттарывыиарны болаалдарывыарны бистии чөвүлекчивис-биле сүмележип турган душтуреэнерии, а ол ышкаш бистии бирээ кеглеег талалекчивис-биле бижиг таалалыг-лыг (чугаат төөгелеег төлөөлекчизи — авт.) Тывага турааны таварыга көрүп.

ТАР-ның эрчимии Чүрмит-Дажы Тива-биле кады Москвага 1937 чылдың сентябрь 15-тен декабрьга чедир, ооиаи Октябрь 2-де онуг Д-шынын черектериин улус комиссариадынга аттыг-өнүг алган, октябрь 10-дан 31-ге чедир Тива-биле кады Сонче дыштаанда, ооиаи Москвага Улуг Октябрьиың XX чыл ииеэи 4-тү бүтүмдээиээ кирипкеиинге Декабрь 5-де Чүрмит-Дажыиың ту хүннерде чугаалажып орган, эш Степуниии аргалыг-ла болза солуурунуң дугайында айтырыгны база кагат кодуреп дээрии дыннаттынмаан (ГСРЭ-ниң Даштыкы подшивказының ф. 9, оп. 27, п. 114, д. 49, д. 68).

Ушку таварыга. МАР

ТВ Тележурналдан

МАЙ

Понедельник

МАЛ 21
БИРГИ ПРОГРАММА
МОСКВАДАН

6.30 120 минута. 8.35 Мультфильмнер. 9.05 Бут бомбуунун доктуулалы. 9.35 «Зитаровтарнын ог-будлези». 6 сериалыг уран-чечен фильм. 1-ги сериязы. 10.45 «Лелегатскаяда музей». 11.15 Чалны назыг таныштап, ырлап тур. 11.30 «Лириг ачыгланнар оранында». 12.30—13.10 «Ye». 15.45 Л. Вивальди. Концерт. 16.00 Эртем медээлези. 17.00 «Фестивальдың демдектери». 17.30 Уругларга шагы. 18.30 «Ye». 19.00 «Триумф болгаш трагедия» дел Д. Волкогоновтун номунун дугайында». (Сталининг политиктиг портредн). 19.20 «Бис болгаш экономика». ГФР-де рынокту канчаар кылып турарыл 19.50 «Лаарта — башгайы кергузуг». ССРЭ-нин улустуг артизи В. Плучектиң чогаадыкчы амылыгның дугайында. 20.35 «Ye». 21.00 «Оозум Дон». Компьютер-биле чугаа. 21.30 Коллаж. 21.35 Бут бомбуунун доктуулалы. 22.05 «Чарлаш Монгун». Уран-чечен телефильм. 23.30 «Туруш». Совет-америк харылзаалардың хөгжүлдезинин дугайында. 00.30—00.55 Медээлер.

ИЛИГИ ПРОГРАММА
МОСКВАДАН

8.00 Эртенги гимнастика. 8.15 Эртем-тайылбырлыг фильм. 8.35. 9.35 Тоогу. 9 класс. «Амылыгның ангыны хостаары дуза демисел эвилелиг». 9.05 Итали дыл 10.05 Эртем-тайылбырлыг фильмнер 10.35; 11.35 Биология. 7 класс. Малдыскалар ден чүлеелиг? 11.05 «Аваң, ачам база мен». (2-ден 3 дө негер уругну ажаа-ажыраары). 12.05—13.15 «Прогулка-ның тып алыр сени». 1-ги сериязы. 17.00 «Хайыминг рубашка». Фильм-балет. 18.05 РСФСР хоорайларының телестудиялары. «Час» (Мурманск). 18.20 «Ye».

КЫЗЫЛДАН

19.00 Медээлер. 19.05 «Тыва чергэ» Программада: «Тыва национал бижиктиң 60 чыл болганынга». «Чүрттелге оран-савазы—2000». «Бин-Хем районнуң Ленинка суурунуң социал нарын айтырыглары». Медээлер. 19.40 Чарлаалар, реклама.

МОСКВАДАН

20.00 «Тамчыктың удуур, чаштар».

Вторник

МАЛ 22
БИРГИ ПРОГРАММА
МОСКВАДАН

6.30 120 минута. 8.35 Мультфильмнер. 9.05 «Зитаровтарның ог-будлезин». Уран-чечен фильм. 1-2 сериялары. 11.25 Уругларга шагы. 12.35 Коллаж. 12.50—13.10 «Ye». 17.45 «Сигген дөшелимде» дел Г-ның-даалыг телефильмнин башгайы кергузуг. 16.15 Ниити мыг база бис. 17.30 1990 чылдың апрельде Москвага болуп эртикен массалыг информацияның чепсектеринин 11-ги Бүгү-долеген конференциязының дугайында. 18.30 «Ye». 19.00 Мультфильм. 19.15 «Бис болгаш экономика». ГФР-де рынокту канчаар кылып турарыл? 19.45 «Зитаровтарның ог-будлезин». Уран-чечен фильм. 1-ги сериязы. 21.00 «Ye». 21.30 «Сагеп моңуу шыдаар сеген». Х. Алиев эмнинң чаа психотералевтарлыг-газының дугайында. 22.15 Иосиф Бродский. Фильм-концерт. 23.25 Джаз портреттери. 00.15—00.40 Медээлер.

ИЛИГИ ПРОГРАММА
МОСКВАДАН

8.00 эртенги гимнастика. 8.15 Бисти болгадыр турар хүрээлел. 2 класс. Орук шимчешкинниң дүрүмнеринге киредүүлелиг киргээлерни. 8.55; 9.55; «Мастер, Маргарита...» Иелеп дыштан хостуг оттага. Эртем-тайылбырлыг фильм. 9.05 Француз дыл. 1-ги чыл. 10.05 Француз дыл 2-ги чыл. 10.35; 11.35 География. 7 класс. Чер бомбуунүнин географтыг карты. 11.05 Орус чугаа. 12.05 «Тулчушукунга тып алыр сен». Уран-чечен фильм. 2-ги сериязы. 13.15 — 13.45 Ритмиг гимнастика.

КЫЗЫЛДАН

17.00 Барымдаалыг фильм. 17.25 Медээлер. 17.30 «Аян тевээ» Программада: Медээлер, «Танчыпта сайгал изиттингнь». «Туристаалдар камгалалыынче кииргээгейни салыр». 18.05 «Кодээ амыстерээ» «Алдын рунов».

МОСКВАДАН

19.00 — 00.30 РСФСР-ниң улус депутаттарының бирги съездизинде. Чапсарда — «Тамчыктың удуур чаштар!».

ҮШКҮ ПРОГРАММА
МОСКВАДАН

17.00 РСФСР хоорайларының телестудиялары. «Серя иштинге шиидеп». (Свердловск). 18.00 Ритмиг гимнастика. 18.30 19.00 «Ye».

Среда

МАЛ 23
БИРГИ ПРОГРАММА
МОСКВАДАН

6.30 120 минута. 8.35 «Колобоктар истелгени чорудуп тыраар». Мультфильм. 1-3 сериялары. 8.55 «Зитаровтарның ог-будлезин». Уран-чечен фильм. 2-3 сериялары. 11.10 Концерт. 11.30 «Аян-чорукчулар клубу». 12.30 — 13.10 «Ye». 15.45 Компьютер-биле чугаа. 16.30 Уругларга шагы. 17.30 Телекөпүрүг Алма-Ата — Хиросима. «Делегейниң сонгукчулары ядралуг бөө-чевележе удур». 18.30 «Ye». 19.00 Озал-ондак чок шимчешкин. 19.30 «Дипломатчы эвес бесседалар». Сенатор Эдвард Кеннеди дамчыдылгата кирижир (АКШ). 19.50 «Зитаровтарның ог-будлезин». Уран-чечен фильм. 2-ги сериязы. 21.00 «Ye». 21.30 Коллаж. 21.35 «Моэн Чайковскийим». М. И. Прудкинниң чугаазын. 22.20 «Оозум Дон». Компьютер көмүүр. 22.40 «Ветеринә Москва» солуунун «Хөгжүмнүг марафонунуң» тергиннеринин чыскаалы. 00.10 — 00.35 Медээлер.

ИЛИГИ ПРОГРАММА
МОСКВАДАН

8.00 Эртенги гимнастика. 8.15 Эртем-тайылбырлыг фильм. 8.35; 9.35 Бойдус эртеми. 3 класс. Арыг чурттакчыларының оюн көргүзүү. 9.05 Немец дыл. 1-ги чыл. 10.05 Немец дыл. 2-ги чыл. 10.35; 11.35 Физика. 7 класс. Космиктиг ужуругушкунар. 11.05 Эр кижилер улуг-анызе 12.05 — 13.10 «Тулчушукунга тып алыр сен». Уран-чечен фильм. 3-ку сериязы. 17.00 «Илья Сельвинский. Оруктуг эгези». Барымдаалыг телефильм. 17.40 «Бистин студияда — Антон-кааргет».

КЫЗЫЛДАН

17.55 «Спортлотоо» рекламазы. 18.15 Медээлер. 18.20 «Тыва чергэ». «Политиктиг болгаш экономиктиг өөредилгеге. «Ленинградтың чергелиг дуза делегейниң дугаларының Эр кижилер СБА (Москва)—«Динамо» (Астрахань).

ҮШКҮ ПРОГРАММА
МОСКВАДАН

18.20 «Ye». 19.00 Хөгжүм телебинемсиглиг. А. С. Пушкин аттыг Күүгүлге музейинде болуп турар турар конкурстар. 20.00—20.15 «Тамчыктың удуур, чаштар!».

Четверг

МАЛ 24
БИРГИ ПРОГРАММА
МОСКВАДАН

6.30 120 минута. 8.35 «Колобоктар истелгени чорудуп тыраар». Мультфильм. 9.05 «Зитаровтарның ог-будлезин». Уран-чечен фильм 3-4 сериялары. 11.35 Бут бомбуу. Европа чемпионнарының кубогу. «Бенфика» (Португалия) — «Милан» (Италия). Австрийдан дамчыдылга. 12.25 Коллаж. 12.30 «Ye». 13.10 — 14.00 Бут бомбуу. Европа чемпионнарының кубогу. «Бенфика» (Португалия) — «Милан» (Италия). 13.45 «Бинэк хөгжүмниң портредн». Барымдаалыг телефильм. 16.25 Уругларга фильм. «Даглыг чер аймаанын чажыдыг». 17.40 «Гармонижаның оюнунче бараалынар». 18.10 М. А. Шолоховтуң чогаадыкчы амылының дугайында барымдаалыг телефильм. 18.30 «Ye». 19.00 «...16 харга чедир болгаш оон улуг назы». 19.45 Погоданың чүүлү оруктары. 3 сериялыг уран-чечен телефильм. 1-ги сериязы. 13.45 «Казыкшыл». 14.30 «Тоолдар болгаш ужуралдар оранында». «Ушку тажы». 16.00 «Кодээдеп дамчыдылга». Пановрма. 17.15 «Шолоховка тураскаадыкта». 19.00 «Улуг-хуй киноалы». «Капитошка, эглип кел». Мультфильм. 19.25 «Ринг». Уран-чечен фильм. 21.00 «Ye». 21.30 «Мелге чүүлдер дугайында бодаалдар». 21.45 — 00.20 Нацыралдың меридианнары. Аас чогаалдың нүүнгі зелегей фестивалының ажыдыышкыны. Киевтен дамчыдылга.

ИЛИГИ ПРОГРАММА
МОСКВАДАН

8.00 Эртенги гимнастика. 8.15 «Ийи эжишкі албан эртирип турган». Уран-чечен фильм. 9.50 «Экранда—01 албан чери». 10.20 Удусуу ялгалар. 10.35 «Бистиң дувуреливис чери» болуктеп барымдаалыг фильм. 11.30 Баскетболда АКШ-тың чемпионады. 12.30 Чурт театрлары кергузуп тур. А. Дударев—«Кежээ». Фильмшин. 14.30 Видеоканал «Совет Россия». 17.00 «Планета». Делегей программазы. 18.00 К. Иванов тың төрүттүүгенинден бээр 100 чыл болганынга. 18.45 «Бистиң чуртаан турар оранывыс». М. Литвяков режиссерниң фильминери. «Берге аныяктар». «Байырлыг, авай». «Ындыг чылдагтаар бар». 19.45 «Тамчыктың удуур, чаштар!». 20.00 Сүт полозу. ССРЭ кубогу. Туннел. 21.00 «Ye». 21.30—00.20 «Киносеривантчин».

Пятница

МАЛ 25
БИРГИ ПРОГРАММА
МОСКВАДАН

6.30 120 минута. 8.35 «Даарта — кыргын-азаанның төрүттүлгези чүүл». Мультфильм. 8.50 «...16 харга чедир болгаш оон улуг назы» 9.35 А. Калашникова (классикн) ойнаар. 10.00 Кижи. Чер. Октябрь. 11.00 Туркменияның хөгжүмүнүң аас чогаалы. 11.30 Уругларга шагы. 12.30 —13.10 «Ye». 13.45 «Африка бөгүде». 16.45 Хөгжүм эртинези. А. Даргомыжскийниң романстарын ССРЭ-нин улустуг артизи Е. Образцова ырлаар. 17.40 «Овур-сезир». Устуук класс өөредилгелериниле литературлуг дамчыдылга. 18.30 «Ye». 19.00 «Венгрия. Час—90». 21.00 «Ye». 21.30 Коллаж. 21.35 «Чүү? Кайа? Кажан?» дээп брейн ринг». 22.25 «Корүүшкүде» 23.55 «Ол болган... болган...» 00.25 — 00.50 Медээлер.

ИЛИГИ ПРОГРАММА
МОСКВАДАН

8.00 Эртенги гимнастика. 8.15 Эртем-тайылбырлыг фильм 8.35; 9.35 Бойдус эртеми. 4 класс. Тараан чер. 9.05 Англи дыл. 1-ги чыл. 10.05 Англи дыл. 2-ги чыл. 10.35; 11.35 География. 6 класс. II. II. Маклухо-Маклайның шалгылээшкиннери. 11.05 «Ленкаучфильм» киностудиязының эртем-тайылбырлыг фильмнер программазы. 12.05 — 13.10 «Тулчушукунга тып алыр сен». Уран-чечен фильм. 5-ки сериязы. 17.00 ССРЭ — Франция. Кадыг ажылдажылгавыг аргалары.

КЫЗЫЛДАН

17.15 Барымдаалыг фильм. 17.25 Кызыл хоорайның бөттүмыштыг уран чүүл коллективиниң концерти. 17.55 Медээлер. 18.00 Медээлер. 18.05 «Сайн эдектериде кежээ». Тыва улустуң ооннары. 18.55 Чарлаалар.

МОСКВАДАН

19.00 — 00.30 РСФСР-ниң улус депутаттарының бирги съездизинде. Чапсарда —«Тамчыктың удуур чаштар!».

ҮШКҮ ПРОГРАММА
МОСКВАДАН

17.15 С. Е. Фейнбергтиң төрүттүлгезинден бээр 100 чыл болганынга. 18.20—19.00 «Ye».

Суббота

МАЛ 26
БИРГИ ПРОГРАММА
МОСКВАДАН

6.30 120 минута. 8.35 «Аваң, аваң база мен». 9.05 «Буруза мазаа» сумелеп тур». 9.35 Фортепиано хөгжүмүнүң концерти. 9.55 Киров хоорайлыг ойнаазаачылар мастери В. Жигальсевтиң дугайында телефильм. 10.45 «Сүүда шир» 11.40 «Ог-буле экраны». «Дүшкү аалчы». Уран-чечен телефильм. 12.55 «Пи» демдек аваа-биле 13.55 «Кадр, доктаа». Эртем-тайылбырлыг ангучулал. 14.55 «Партнер». Комедиялыг мелодрама. 15.50 «Юбилейный» путеводитель. 16.30 П. И. Чайковский. «Орлеанның уруун» опера. Шии. 18.30 «Делегей панорамазы». 19.35 В. Зажигин (драматург) ойнаар. 19.45 К. Кийск режиссерниң фильминери. «Өлүмүнүң өртек үнезин өлүглерден айтыр». 21.00 «Ye». 21.30 Чугула интервью. 21.40 «Ончалаа». РСФСР-ниң улустуг артизи Е. Петросяннын киржиндерээ-биле шии. 23.40 — 01.20 «Дүн ортузунда чедир болгаш оон сооңда».

ИЛИГИ ПРОГРАММА
МОСКВАДАН

8.00 Эртенги гимнастика. 8.15 Мультфильм 8.25 РСФСР-ниң улус депутаттарының бирги съездизинде. 13.55 Хөй бомбуу. Биеги чер дээш делегей ангаы. Эр кижилер. ССРЭ биле КУР-нуң шилиндеп командалары. Ригадта дамчыдылга. 15.00 Видеоканал «Кадр ажылажыдыгга». 18.30 Мультфильм. 18.55 «Парлалга культ» дээ чогаадыкчы ватыжымышкын көргүзүүл тур. «Ол дээш демисседе». 20.00 «Тамчыктың удуур, чаштар!». 20.15 Телефильм. 21.00 «Ye». 21.20 Дж. Верди. Концерт. 23.05 «Хөгжүмүг төөгүлер». Концерт. 23.55 — 01.15 «Бриллиг кежээ үезе». Уран-чечен фильм. (Польша).

Воскресенье

МАЛ 27
БИРГИ ПРОГРАММА
МОСКВАДАН

8.00 Бүгүдеге спорт. 8.15 Ритмиг гимнастика. 8.45 «Спортлото» тиражы. 9.00 «Ырлаа эртеп. 10.00 «Ада-чурттуң бараан болуруу». 11.00 Эртенги хөглээшкиннинг программа. 11.30 «Делегейниң тескиниидер». Алмазная. 12.30 Тиилелгениң 45 чыл болганынга. «Дайынның үүш оруктарын». 3 сериялыг уран-чечен телефильм. 1-ги сериязы. 13.45 «Казыкшыл». 14.30 «Тоолдар болгаш ужуралдар оранында». «Ушку тажы». 16.00 «Кодээдеп дамчыдылга». Пановрма. 17.15 «Шолоховка тураскаадыкта». 19.00 «Улуг-хуй киноалы». «Капитошка, эглип кел».

КЫЗЫЛДАН

8.00 Эртенги гимнастика. 8.15 Бисти долгандыр турар хүрээлел. 2 класс. Орук шимчешкинниң дүрүмнеринге киредүүлелиг киргээлерни. 8.55; 9.55; «Мастер, Маргарита...» Иелеп дыштан хостуг оттага. Эртем-тайылбырлыг фильм. 9.05 Француз дыл. 1-ги чыл. 10.05 Француз дыл 2-ги чыл. 10.35; 11.35 География. 7 класс. Чер бомбуунүнин географтыг карты. 11.05 Орус чугаа. 12.05 «Тулчушукунга тып алыр сен». Уран-чечен фильм. 2-ги сериязы. 13.15 — 13.45 Ритмиг гимнастика.

МОСКВАДАН

17.00 Барымдаалыг фильм. 17.25 Медээлер. 17.30 «Аян тевээ» Программада: Медээлер, «Танчыпта сайгал изиттингнь». «Туристаалдар камгалалыынче кииргээгейни салыр». 18.05 «Кодээ амыстерээ» «Алдын рунов».

МОСКВАДАН

19.00 — 00.30 РСФСР-ниң улус депутаттарының бирги съездизинде. Чапсарда —«Тамчыктың удуур чаштар!».

ҮШКҮ ПРОГРАММА
МОСКВАДАН

17.00 РСФСР хоорайларының телестудиялары. «Серя иштинге шиидеп». (Свердловск). 18.00 Ритмиг гимнастика. 18.30 19.00 «Ye».

ЧАРЛААЛДАР БЮРОЗУ

ӨӨРЕДИЛГЕЖЕ ЧАЛАП ТУР

Красноярскиниң политехниктиг институдунуң Кызылда филиалы хүнүлүг салбырының бергээлерге дараалынча мергежилгеге студентилерни кылып алырын чарлап тур:

— автомобиль болгаш автомобиль ажыл-агыйын мергежилгиниң автотранспорт факультединде;

— үзүктүг болгаш тер-ээредилге салбырларынга кирер-дерлер. Сидиринчилеринге июнь 20 дең июль 15-че негер тилеп алыр. Шылгалдаар июль 16-дан 31-ге негер болур. Үлегер алырынга дугайлыг августың 1-ден 5-ке негер дамчыдыр.

Хүнүлүг алырының шылгалдаалыңга ужу үнелеери адаан ангылаарлыг чүүлдүг албаттарлар (шынчылаашкын чүүлдүг, ыраажылар) чедиктиг доктаалтан чаагай-технологияның бөгүүр бага атаарын яжы өскүүлүг (наука) Советтериниң шынчылаалының бөлүүр) конкурс чокка хүлээп алдынар.

Орустуң школазының аалчы ажы-төлүнүң медальдыг дооскаанар, түлгей оруктуг өөредилгеге чергеден болгаш профтехтилишелерниң комиссиязының докталгазынче-биле дооскаанар — 4 чыл.

Киреринин шылгалдалары:

1. Школа салбырынга киреринде оруктуг школа дооскаанар орус дыл болгаш литературага (сочинение), санга (зас-биле) шылгалда дужаар.

Долу эвес оруктуг школа дооскаанар орус дылга (диктант), санга (зас-биле) шылгалда дужаар.

Шүпту салбырларга өөредилге киреринде күзээнеринде музыка дыңнаарлыг таныдар. Оон ыйнаң национал школаларның программазының темазын-биле орус дылды өөренип тургаш орус дылга (диктант) бижиңге.

Өөредилге киреринде күзээнеп аарыг-дыг шылгалдаалыг орус болгаш харылзап болуп, ылангаа ортумак шкала (9 класс) дооскаанарын хүлээп алыр. Өөредилге хугсаазы — 4 чыл.

Киреринин шылгалдалары:

1. Школа салбырынга киреринде ортумак школа дооскаанар орус дыл болгаш литературага (сочинение), санга (зас-биле) шылгалда дужаар.

2. Школага өөредилге назы четпээнер салбырынга ортумак школа дооскаанар орус дылга (сочинение), ССРЭ төөгүзүнге (зас-биле), долу эвес ортумак школа дооскаанар орус чылга (диктант), санга (зас-биле) шылгалда дужаар.

Шүпту салбырларга өөредилге киреринде күзээнеринде музыка дыңнаарлыг таныдар. Оон ыйнаң национал школаларның программазының темазын-биле орус дылды өөренип тургаш орус дылга (диктант) бижиңге.

Өөредилге киреринде күзээнеп аарыг-дыг шылгалдаалыг орус болгаш харылзап болуп, ылангаа ортумак школаны (9 класс) дооскаанарын хүлээп алыр. Өөредилге хугсаазы — 4 чыл.

Киреринин шылгалдалары:

1. Школа салбырынга киреринде ортумак школа дооскаанар орус дыл болгаш литературага (сочинение), санга (зас-биле) шылгалда дужаар.

2. Школага өөредилге назы четпээнер салбырынга ортумак школа дооскаанар орус дылга (сочинение), ССРЭ төөгүзүнге (зас-биле), долу эвес ортумак школа дооскаанар орус чылга (диктант), санга (зас-биле) шылгалда дужаар.

Шүпту салбырларга өөредилге киреринде күзээнеринде музыка дыңнаарлыг таныдар. Оон ыйнаң национал школаларның программазының темазын-биле орус дылды өөренип тургаш орус дылга (диктант) бижиңге.

Өөредилге киреринде күзээнеп аарыг-дыг шылгалдаалыг орус болгаш харылзап болуп, ылангаа ортумак школаны (9 класс) дооскаанарын хүлээп алыр. Өөредилге хугсаазы — 4 чыл.

Киреринин шылгалдалары:

1. «Школадан, класстан дашкаар кижизидилге ажылдары» мергежил талазы-биле салбырынга «Кижизидикчи, уруг-дыгыр ажактыг» мергежилди тыпшыр. Ортумак школа дооскаанар орус дыл болгаш литературага (сочинение), санга (зас-биле) шылгалда дужаар.

2. Школага өөредилге назы четпээнер салбырынга ортумак школа дооскаанар орус дылга (диктант), санга (зас-биле) шылгалда дужаар.

Шүпту салбырларга өөредилге киреринде күзээнеринде музыка дыңнаарлыг таныдар. Оон ыйнаң национал школаларның программазының темазын-биле орус дылды өөренип тургаш орус дылга (диктант) бижиңге.

Өөредилге киреринде күзээнеп аарыг-дыг шылгалдаалыг орус болгаш харылзап болуп, ылангаа ортумак школаны (9 класс) дооскаанарын хүлээп алыр. Өөредилге хугсаазы — 4 чыл.

Киреринин шылгалдалары:

1. Школа салбырынга киреринде ортумак школа дооскаанар орус дыл болгаш литературага (сочинение), санга (зас-биле) шылгалда дужаар.

2. Школага өөредилге назы четпээнер салбырынга ортумак школа дооскаанар орус дылга (сочинение), ССРЭ төөгүзүнге (зас-биле), долу эвес ортумак школа дооскаанар орус ч

Тувинская республиканская БИБЛИОТЕКА им. А. С. Пушкина

Бүгү чурттарның пролетарийлери, каттыжыңар!

ШЫН

СЭКП Тыва обкомунуң, Тыва АССР-ниң Дээди Советиниң болгаш Министрлер Чөвүлелиниң органы

1990 чыл
май
22
№ 117 (14317)
вторник
1925 чылдан үнелеттингеш
Өртээ 3 кап.

МЕДЭЭЛЕР

КҮҮСЕТТИНГЕН

«Октябрь 30 чылы» совхозтуң Булуң-Терек сүт-бараан фермазы бо чылдың эгезинден бээр аренда керээзинче шилчип, чогаалыкчы дылээшкиннерин кылып, эът, сүт бүдүрелиниң херээжеге чамдык эки көргүзүглерин чедип алган. Былаңгы бир дугаар кварталда 25 тонна эът садар планын 28,8 тоннага күүсеткен. Сүт садарының планын 12,2 тоннага ажырган.

СБФ-де 223 уксаалыг инекти шилип тургаш тускайлаан. Оон 168-ни саан турар. Коллектив кежигүннери чаа бот-оруулга-чарыгланың ажыктыг талааларын боттарынга шилгээдип албышаан, күш-ажылдың бүдүрүкчүлүүн бедидеринче кичээнгейин күштелдиргеп. Чамдык адырларга ажылчыннарның саны азыраан. Амында саанчы бүрүзүүге 30 ажыг инек онаажыр. Улуг саанчы Дыртык Монгуш, Татьяна Куулар, аныяк саанчы Руслана Ховалыг даандырган үүле-херээге ак сеткилдиг хамаарылгазын көргүзүп турар.

Бо кыжын дөрт одакчының орнуна Борис Күжүгет бile Владимир Монгуш келээ кызымак ажылдаавишаан оларның кайызы-даа арендаторларга чемелеп көрбээнер, харын-даа эрес-кежээ одакчылар дыртып, ай, квартал санында мактадып келгени тавариглага эвес.

Булуң-Терек фермазының кадарчылары чайгы турлагларын септеп, саанчыларга тааныымалыг байгалдаавы тургузар дээш Хөндергейже көжүү үнүженнер Фермаже чайлаанга чедир бажыннар тудуп каан. Оларның кыры кара-саазын-биле шын четтикпээнинден чаастап келирге чаглактарыры бергедей болур. Оон-биле кызы кидис өглерин ажыглаары ам-даа чедир шинтирлеттинмейн турар. Олар бо болгаш өскедаа четтестерин дарый чайладыр дээш күжениишкинин үндүрүп турар.

АРЕНДАТОР ӨГ-БҮЛЕ

Сүт-Хөлге «Октябрь 30 чылы» совхозтуң малчынары бо чылын аренда керээзин ёзугаар ажылдап турар. Ол ажыл-агыйда аныяк малчын өг-бүле кежигүннери Лидия Ондар биле Михаил Ондар. 1982 чылдан эгелеп инектиннин малын кадарып, ол үениң дургузунда эвээш эвес аргадуржулганы мөөнүзээн. Ам оларның коданында 340 хой бар.

Арендатор өг-бүле кежигүннери - ийи дугаар төрүүр хойдан 100-ке онаштыр 80 хураганны алыр хүлээлгезин күүседип, сөглээн сөңүге ээ болуп шыдааннар. Оларның кадарган хою чыл эгезинде, январь ортан үезинде баштайгы массалыг ооллаашкынын бериир эгелээн. Эрге төрээн хураганнар оңча-менди доргуун өөрү төрөп. Хойлар сүт арай чедирилгезин шыктаар үнүг эвээш, дүүн чаннында чазааже көшкеннер. Олар амдыгында соруудаая соруунга бүтүрелдингеш.

Миний-оол ОНДАР.

Часкы хову ажылдары

ДӨҢ-ТЕРЕЗИНЧИЛЕР МУРНАЙ БЕРГЕН

Совхозтуң хову-шөлдерин эргинир, ында ажыл-иштиң амгы байдалы-биле таныжар соруулга-биле дан бажында-ла чоруптувус. Бо чылын 250 га черге тараа культураларын, 400 га чангыс, хөй чылдыг сигеннерин, 300 га кукуруза биле рапсты, 50 га картофельди өстүрери планнаан, тарылганы колдуунда суггаттыг черлерге чорударын гидротехник Седип-оол Ооржак орук ара чугаалап чорду. Хемчик хемден Эдегей ховузунуң шынаазында кылган сүт көөлбээнден бадырган бута-сумуннарда сугнуң деңнели бедип, ону чөп ажыглаарында бо шалыпкын ажылдаарын үе далаштырып келген.

Картофель өстүрер аренда керээлиг звеноңуң ажылдап турар черинге баштай бардывыс.

— Эрткен дүне айдың эвес болганындан дан адып, чер чырыыры билек, ажылдап эгелээнивис бо. Суггарылганы ам 2-3 хонук дургузунда доозуп, онаашканывыс курукказ черлерни андарып, клинртеп, картофель олуртулгазын май айның 25-тин бетинде доозуптарын сүмелештивис — деп, звеноңун удуртукчузу Артис-оол Ооржак чугаалаш, хүүрүнүн тодуп, ажылын уламчылай берген.

— Быжыглаан техниказы четчир. Эш-өөрү аажок кызымак, алыс боду - совхозта партком секретарының орадакчызы, колледелиг, сөглээн сөзүнге ээ болуп шыдаар — деп, кадыг чоранным гидротехник бүзүрелиң илереттиң.

Даразында Эдегей-Аксының делгем ховузунда шөлдерге чедип, тараа өстүрер звеноңун удуртукчузу Владимир Саая, оон суггатчыларыга ужураштывыс. Кадыг ажылдап турар 9 кижиниң сеткил-сагыжы сергек. Янзы-бүрү марканың 4 трактордуң доктаамал быжыглаан. Суг баткага соонда дүн, хүн чок шалыпчы ажылдаашн, 87 ганы суггарып алган. Арткан черлериң суггарылгазын чоокку хүннерде доозкаш, тарылганы кыска хуусаада чорударын дугурушкан. Суггат чок шөлдериң херээжүүн шыгыш хынаарта, курлаг болган. Чаъс-тааргы маныар. Элекке тараа чашпазын, орайтаза-даа, оон мал чемин өстүрер аргаңы хереглээрин звеноңун арга-дуржулганыр хооруннары. Товаришташ Ооржак биле Дадар-оол Ооржактың чагыы орарыңа баа чөптүг.

Шүжен-оол Монгуштуң звенозунуң сиген өстүрер шөлдериниң кезии суггаттыг. Анаа чораанын дүнде 102 га черни суггарганын, Октя Чулдуминуң, Кержекей Кара-оолдуң болган ескелериниң-даа могаг-дыш чок шалыпкын ажылдап турарын мактап чугаалажыр чорду. Арткан девискээрлериң лен-дескиң суггарын ап шыдаарынга бүзүрээн болур. Совхозтуң администрациязы агаар-бөйдүстүң тааржыңа чок байдалдарын өөренип көргеш, шаандагы чонуун ажылган чораан бута-сумуннарын аштап арыглап, сиген өстүрериниң кичээнгей салып эгелээнин база демделеве чогуур. Маңаа бир чижек кылдыр Ак хемниң кыдыында 30 га черни Дүктүг-оол Саая суггарып доосканын айтып алаар.

Совхозта кукуруза өстүрер звенону хой чылдарда удуртуп, багай эвес дүжүттү өстүрүп мактадып, шаннадып келген район Советиниң депутады Чыдый Ооржак-биле чугаалаштым. Ол чүгле эрткен чылын удуртқан звенозунуң күжү-биле га черге онааштыр 120 центнер дүжүттү ап, 3000 тонна эки шынаалыг ногаан массаны дужаагап. А совхоз бодунуң хереглээриндеп ангыда, 230 тонна кукурузаны Бии-Хем районда «Салин», кожазы болур «Барлык» совхозтарга саткаш, 30 мун рубльди алган. Ону совхозта бүгү ажылчынарның айда алыр шалыпкын төлээринге ажыглаан. Чаңгыс звенода 8 кижиниң эки ажылдаанының түпкели шиңдыг болган.

— Бо чылын бистиң звено 210 га кукурузаны, 90 га рапсты тарып өстүрер. Суг орай келзе-даа, элээн каш хүннер дургузунда 64 ганы суггарын алдывыс. Алган темпиң кудуп, ажылдаанывыс, тарылганы дээрге чорудуп турганы, эрткен чылдан авээн эвес дүжүттү алырын хүлээндирвис — деп, Чыдый Ооржак чугаалады.

Хову бригадазының төөгүде бажыңны септээш, ооруларны аппарын салган. Ында столованың коварлары Кама Монгуш биле Ордуваа Ооржак амдан-сүүзүнүүр аъш-чемни белеткеп, хову-шөлдерде ажылдап турар кижилерге тускай машина-биле ой-шаанда аппарып берип турардар.

Совхозта профсоюзтың комитеди администрация-биле кады социалистиг чарышты калбартып, түпкелдиң он хонгаала үндүрүп турар. Сөөлгү хүннериниң типлекчилериниң санатка үш звенону шаңнаарынга 100 рубльди үндүргеп.

Совхозтуң хову-шөлдерин кезии чораан, чедир кылдынмайн турар ажылдарны база эскердим. Хемчик хемден үндүргеп улуг буганың дөзүнде балык эрттирбес шүүрлерни салбааны окта четпес. Аравы ыпак ангы-ангы черлерде ажылдап турар кижилериң дыштакыр, чавшкындан, ишиг хүндел, хаттан чаглактанар черлери чок. Бо дугайын хомудан чугаалажыр чорду. Маңаа бажыңчыгаштарны тударын, азы майгыннар салып бээрин совхозтуң удуртукчуларындан негээри чөптүг. Чер ажылында звено бүрүзүн бот-оруулга-чарыга болгаш бот-акшаландырымышкынче киирзе-даа, оларны эки өөретпээнинден кылыр ажылдарының нормачижээн, өртек-үнезин саналарын орта биледес, керээлериниң хоолгаларын безин бербээнибиле эптежирип берге. Ажылагыйның экономистери, бухгалтерлери ону эреңгей байдалда тургускан. Ол эки түпкелдерге чедирбес.

Районнуң еске ажыл-агыйларынга денизээге, «Дөң-Терезин» совхоз часкы хову ажылдарын шалыпкын, организовастыг бедик деңнелге чорудуп, таварыларны болгаш башкайгы суггарылганы июнь айның 1-ге түңнүр доозарын хүлээзинген. Үстүнде айыттынган четтестерни дарый чайладып, таварымчалыг байдалдарны тургузар херек.

Александр ХЕРТЕК.
(«Шынның» корр.).

РСФСР-ниң улус депутаттарының Съездизинде

МОСКВА. Кремльдиң Улуг ордузу. Россия Федерациязының улус депутаттарының бирги Съездизинда ында болукчу ажылын уламчылап турар. Оон хүн чурумунда РСФСР-ниң Дээди Советиниң Даргазын сонгуурунда эгелээш, чазакты бадылаары, РСФСР-ниң бот-догуиналашкынының дугайы болган еске-даа чугула айтырыглар кирип турар.

ЧУРУКТА: депутат Т. И. Корягина (Москва) чүве чугаалап тур.

В. Соболевтиң фотозу. (СЭТА-ның фотохрониказы).

Курлавырлар, аргалар бар, оларны ажыглаар

БОШ-ДАГ БУГАЗЫ

Сөөлгү үеде «Шын» солуунуң арынарынга одар-белчиирин, суггаттыг черлерни чөп ажыглаар дугайында олбо черлердеех авторлар бижип турары чернең көп-түр. Ынчаннайн канчаар: бот-оруулга-чарыга үезинде хөй орулга дээш ажылдап турар бис. Алыс түңнел херек. Ажыы-биле чугаалаарга, дыка хөй совхозтар чер ажылындан каражалыг. Хөй черни андарып, тарып турар, а дүжүт эвээш. Оон бир кол чылдагаанны болза, суггаттыг черлерни чөп ажыглавайн турарывыста. Ол талазы-биле «Найырал» совхозтуң девискээринден чаагыс-ла чижекте мааңа кирер бодай-дыр мен. Чаа Чаа-Хөл суурунуң бедик хаваа-биле дужаашкан. Шаанчы-биле аргымар чазаглыг оруктуң алаа талазында үзүк-үзүк даглаарның аразында шөлдү шаанда араттар суггарып, аңаа тараа тарыны чип чорваан. Ол бугарыкч ова-сомазы ам-даа бар ийин. Ону 1936 чылда уламчылап каскан. Ону ажыглаалаштың болбазырааныңга организастаан. Ынчаннаш мынаа ажылдаан кылыр, башпайгы болбазырааныңга организастаар цехти совхоз төөгүде ажыктаан.

— Бо чылын Аляска-биле болгаш Япония-биле садыглажыр мен. Ивижилерге тааржыр майгын болгаш өске-даа эт-херексел оларда бар хевирлиг-дир — деп, ол банза, бизнесмен болгаш коммерсант чүвээлап ор.— А могум кеш бile мыйыс садыглажырын АКШ-тың «Южная эторопейскиз» фирма-биле дүтүржүп, көрээ чорган мен. Даштыңы чүттер-биле мынаар садыглажылга ажыктыг. а шын, хөмүр-даш чижектиг эртилелерни даштыңыже үндүр сөөртүүнге үүлүг мен. Салгалдарывыстың болгаш чер-чуртувусту болдаар ужуралуг бис.

Александр Соколовайчиниң чүттүүн ында ажылынга таваарыкталган эртем-шинээлер институдунуң биологтары, Москва, Мирный, Магадан үлегейлер-биле тергиттээрин Кымылга үлүгүн чоңга мөөнүктиг биотехнологтар институдунуң инженерлери чорупкан. Чүгле түрээ-сугла, химия-фармацевтика өөрү парламга дамчыштыр база хевирлиг-дир ажыл өөрүүлүп турар. Ол дээш «Шын» солуунуң шилилээл база алдын.

Түүн өртүү үшаа, өнүүш үүжүп, хар ээлп эгелеңнеш. Ол чылдың чазында, таптыг-ла мартның 9-та ол Тес-Хемниң Кыжыл-Арыгга төрүттүнген, Өдөн-Шөлдеп өргелеп, Арыг-Бажыңдан каттап, Сойлар бадыктап өскен. Тимирязевка соонда «Тес-Хем» совхозка экономистен, күш-ажылдың башкымын эгелээн. Ам оон чонунга чээрби чеди чыл бараан болуп турары бо. Александр Соколовайчиниң Тыва АССР-ниң улус депутадынга сонгуттурганы — чонунуң иделеги болганы бүзүрели-дир. Оны ол ажыл-төрээ-биле бадыткап шыдаар.

Амгы «Май 1» совхоз «Тоора-Хем» совхозтуң салбыры, бичии ажыл-агый турду. Ам «Тоора-Хем» совхоз мал-маганның саны-биле-даа, бүтүргеп продукциязының хемчээл-биле-даа, амыдыралга байдалының деңнели-биле-даа «Май 1» совхозка четпес өскерген. Коллоп биилээн сонга ужуражыышкынга хүнүнде Василий Тамдың-оол ол дугайында өөрүнүн чугаалап орду. Мынча хамык чаңныг. «Май 1» совхозтуң экижил кылаңчының бижикчи — оон үүрүтүүшкүнге биилээн болгаш коммерсант бүзүрүүлеп.

Чооду КАРА-КУСКЕ.
Журналист.

ТӨРЭЭН ЧУРТУВУСТА

ОРЕНБУРГ. Покровскиниң автосептелге заводу чаңгыс каът чыны өнүүр эгелээн. Ынчаар бажыңнарның бирээзинге-ле мастерскаяны, складты, гаражты, кедээ ажыл-агый продукциязыг болбазырадыр цехти тургузуп болур. Эптеп кээн бир бажыңның өртээ — 97 мун рубль. Бо чылын ол будуруге чер чыны эгээр 20 конструкцияларны бүдүрерин планнаан.

ХОХТЛА—ЯРВЕ (Эстон ССР). Чернобыльдың атомнуг электростанциязынга үреливишкинниң түңнелиниң болдуган халаска каттыскаан радиоларын 50 бичии уругларны хүлээп алырынга республиканың пионер лагерлери белеп. Өске регионнарга ажыл барган пионерлер дыштанмышаан, эмнелиг өртүүн база эртер. Келген бичии уругларның дыштанылгазынга, эмнелиг-шинээге болгаш ашы-чемнеге немелде акша-көрөңгелерни чоргыдаарын күш-ажылчы коллективтерниң профбюлелиг комитеттери шиитпирээн.

ТБИЛИСИ. Башкай алыпган шай бүрүүлерни Грузиның тускайлыктыг будуруглелеринге болбазырааның кылган. Бо чылын алыпган хөй тонна шай бүрүүлерниң будурген продукция чүрттүү өске регионнарның салбырларынга удавас четкен турар. Республиканың барыын талаңы девискээринде ажылчылер шайның ногаан бүрүүн чыырын болгаш болбазыраадың кылырын материалды-биле эгелээн.

(СЭТА).

ӨСКЕ ШАКТА

ПАРИЖ. Гвинея-Бисау биле Сенегалдың аразында ыңгыгаарга шериг кезек-терниң аразында мөөнүдежиишкин болган. Гвинея-Бисауның башкы-лыг херектер министерствозунуң медеглелиинге үнүе-влел, Франс-Пресс агентилелиниң дыңнатпазында ярмылаашкынның бир дугаарында сенегал солдаттар эгелээн. Долгей шинтиледжидгеп Сенегалдан «локтамал аварган ынгыгаар үрээшкиннерни сокладырын кезээр үжуралут» дээ. Гвинея-Бисауның ИХМ-и ыйыгыргаан.

• • •

Франс-Пресс агентилелиниң дыңнатканы-биле Мыңмаанның (Германия) шериг эрге-чагыыларының чүрттүн 20 ажыг хоорайында шериг байдалын дүмүрген. Бо өөренилелер эрге-чагыыларның программазының мурнунда ынгыгаарның шаанда ногаан бүрүүн чыырын болгаш болбазыраадың кылырын материалды-биле эгелээн.

(СЭТА).

КОММЕРСАНТ

Сөөлгү үеде коммерсант дээн сөс бистиң амыдыралывыска улам-на улуг чорни эгелеп турар алыргаан. Ол сөс Тожуда «Май 1» совхозтуң директорун, Ийлең № 113 сонгуулда округтуган Тыва АССР-ниң улус депутадын Александр Соколовичиниң Кадыр-оолга дорт хамаарыжыр. Республиканда кижи эконоомит чүрле ырачай ажыл-агыйны бо кижиниң они хүш-ажылына баланмышка эгелээнивис билир мен.

— «Чылыг чиирге чылых киирер» дижир болгай, мээң чоруглар инструктором — дүүн совхоз директору сымыйаа сүмүлү — Чүүлүмнер ажырбас ийик бе, башпайгы удаяда ве-вудаяда чиң болбас чүве болдур ийин.

Чаа төлээн чонунга бишкээн сымыйаа тыртыкшы, дүвааш чаа кажыкаш хемгелге чедир ыяшы олдаан бүүр бургайлиг тур. Тайга хаттыгыр чиг чылыг ыяш хаттыларлар, хей чүүл ыяштың турбас. Чайлаар арга чок болдум.

Чыл төөгүүн план-сазаан күүседер күүгээ бачымнаар болгаш, ол үеэ «Май 1» совхозтуң чаңчылдыг, хей мал сонгуун Хөл ыяштыын дээш дужаа-биле ак мөө бо эмнелиг дээш тевиргенгеттир. А могум бо чер — тайганың тайганы-да, совхоз төөгүдеп 230 кило-метр ырак. Иркутск облаһтың Тофаларнаже болгаш Тываже батпылаан коммерсиял башкылыкты кыр кыдың кижилеп.

Совхоз директорун Александр Соколовичиниң Кадыр-оол бо ажылды болу билир болгаш, ону хол-биле тудуп киирээнин. Ол аландыкка күүгенниң эът хөлүнге алыр сорлаалаашкыларының чер эът дээрбер дүүрүмүн гайызыбырлап, эът-сү, кожтин, мыйыстың, бишкаштың болгаш ижин-тыныжының эртем-чүүгүн бо малдың өске малдан ажыктыкка гайызыбырлап тур.

Кажаа-ноорээ тудар, сиген-шөлдээш бериктээр, ээлек-ашкыр дээр хөлү, хөөржөө аңаа ыяш чорнай турар. аңаа-дыр бо. Артыда ыллар өттүр-даа —мээң ол бодаттарымның эмнелиг-биле белеп каажа түрү дээ-ышпа бердим.

— Бо ыяштарны төлээ тен-түү ыяштарның тирээзээйи-биле ыяштаар, дүүр чаңныг ыяш-ка ыяш алыр сиген чөп, мээң-гүүлер хөлүнге чыыга садар бис.

Оон директор бижээн сайын каапш, балды тудуп алды. «Текүүп чыыр ажыыны чыыры» ол, аңаа чүтаа-биле алырга, бо тайгада сава чок болганындан доштуу көөшпелей кэккаш, сокчан авилерниң хавыя ыңаар аксып донуразы ол. Ийи хонган суурга чедирип алыр болза, сынап-ла, акша чигээ аъш-чемге-даа немере. Оон ынай оон чаагайы база ажык.

Александр Кадыр-оолдуң кадыг-даа чүвеге камнаан, артык чаңыгдаа үнүүрге хөөн чүүл болган биткен-ог черниң ортага аптаа чаччылып мен хей чылдар дургүзүнде эстелип ядаам. Ында бижиилерлэп Эртан-Тестин чоңу баңга дээш, а долгейдеже интернаттыг-биле бизнесмен азы коммерсант дээнер. Оон ыңаанын мен 1960 ыллардың төөгүүзүнде Александр Кадыр-оолдуң бодуңуу бижээн комунтаныңга киирип мен. Ам оон банзалаар азы коммерсиялаар таңы болгаш аргаңы ында сайгыраа. Ол ам хөөнүн суурдуңда, бышпайында турбаан, оон чамдык сөөктериндеп, харын-даа карааңайындан безин орулганы кавчаар киирип алырын билээп турар. Шынап-ла, чамдык садыгларда аңаа терезинин кижи хевиринг кылдыр бөле шаралт, ойнаарак-белек доп садыы турар болгай. Ону бодаарга, ииниң карангайын хадыңга чыпшыр хырбалаалт, ону садар болза, оон өртээ терезеннээрээ улуг болур уе-дыр. Дээрбеп, сураның оон-моон өөренип чоруур кижилер черле бирии тып алыр боор чүве-дир. Бо Кадыр-оол база мыдыг.

Тываның ивижилериниң, ында ажыл-агыйларының, черле бистин шупталактың, мынаа чедир сагал келгеннээс ыяш хөлүтерилээн болгаш ында мыйыстарында ол чүгле аңаа эвес, дашпыңы дилдер база кижирип эгелеп. Эртеп чылын, бинтайгы чылда белиг мыйыстың чүгле он хурууң кавыр өнүүлүкчө тыртыкпаа, оон 400 долдар алдың. Ам мыйыстың эрге дүжүт хөлүнү маңаайын, ону үе тырлалыңга организастаар. Ынчаннаш мынаа ажылаап кылыр, башпайгы болбазырааныңга организастаар цехти совхоз төөгүде ажыктаан.

— Бо чылын Аляска-биле болгаш Япония-биле садыглажыр мен. Ивижилерге тааржыр майгын болгаш өске-даа эт-херексел оларда бар хевирлиг-дир — деп, ол банза, бизнесмен болгаш коммерсант чүвээлап ор.— А могум кеш бile мыйыс садыглажырын АКШ-тың «Южная эторопейскиз» фирма-биле дүтүржүп, көрээ чорган мен. Даштыңы чүттер-биле мынаар садыглажылга ажыктыг. а шын, хөмүр-даш чижектиг эртилелерни даштыңыже үндүр сөөртүүнге үүлүг мен. Салгалдарывыстың болгаш чер-чуртувусту болдаар ужуралуг бис.

Александр Соколовайчиниң чүттүүн ында ажылынга таваарыкталган эртем-шинээлер институдунуң биологтары, Москва, Мирный, Магадан үлегейлер-биле тергиттээрин Кымылга үлүгүн чоңга мөөнүктиг биотехнологтар институдунуң инженерлери чорупкан. Чүгле түрээ-сугла, химия-фармацевтика өөрү парламга дамчыштыр база хевирлиг-дир ажыл өөрүүлүп турар. Ол дээш «Шын» солуунуң шилилээл база алдын.

Түүн өртүү үшаа, өнүүш үүжүп, хар ээлп эгелеңнеш. Ол чылдың чазында, таптыг-ла

Коммунист: ооң ажыл-херээ

АЖЫЛ-ИШ ОНУ АЛДАРЖЫТКАН

Кара-Даш тюбажының этнография регионунуң бодун чүгидат - Дүгү арыглаар шеҳтиң бирги кадыкче кире берген, алаң, туралап бээр ишимажыдыны айтырарымга, башкир машинист - кыдлифтижекиир - удеп, барып - чедерим кадыте кодурлүрде базыптар ноокажеайтыкан.

Беш дзлчег-биле дүн. хүн чок ажылдап турар хөй национальдыг коллективти башкарып турар Шалбачы Кек-Каракович Кужугеттиң ажылдаар кабинединге бардым. Келген херээмни чугаалаарымга, боданмайдаа баштай мынча дээн:

— Владимир Монгушту беш садыын дег билир мен. Чингис шехке 20 ажыг чыл кадыажылдан келдивис. Аважок бике сеткилдиг, топтуг-томаанныг, мергежилиге бердинген, кыптыгны чоруур коммунист кижи-дир. Парлалгага оны бижиевейн, кымны чырыдар боор —деп, чугаалаанын ора, столугүн иштинден кылын дептер үштүп эккелип. Оон бир арынында бо чүүдүүн маадырыныц допчу намдары, адресэ бижиттингеп.

— Бистиң пегивис бо чылдың өрткен дөрт айларының планнарын хүүсаа бетинде күүседипкен. Бо чеднишкинде Владимир Комбуевичиниң, оон удуртканы электри болгаш газ-биле каннаар бригадаиың толептиг үлүг кирген —дээш, начальник өөрүшкүүн илередин, чазык хүлүмзүрдү.

Хереглеттинмес черн чок, отка кыппас, өтпес, катпас, ток дамчыпгас үнелиг эртине болүр Тываның даянк дүүгүн сорттар айны-биле ыглаң турар конвейерлер, дериглер, механизмнер арасында ажылдап турар эш-өөрүүн арасынган Владимир Комбуевич Монгушту тып ап, ажыл-ижи аамдырал-чуртталгаы-биле таныжар арганыг болдум. Ортумак сынын, мадагар магаботтуг, хүлүмзүрүг долган хүреп-кыысы ширайлыг эр бодүүнүн дутайында чүве чугаалаарынга ынак эвес боорга, доора айтырыглардан эгелеп, чоорту ханылаар ужурга таварыштым.

Оон амыдыралы ажылынында өске эш-өөрүнден онзаланыр чүве чок. Партия болгаш чагаанын сагыш салыышкынының ачызында аяс дээрвин адаанга аас-кежиктиг үеде төрүттүүнгеп, ескен. Ол-ла Ак-Довуракка ортумак школаны доозаш, шеригже кедирткен. Дайынчы болгаш политиктиг белеткелдин тергиинкн, радиомеханик оол халашкаш, шериг хевин-даа ужулбайн, фабрикага ажылдап эгелээн. «Тыва даг-дүүгэ комбинаттың чанында өөредилге комбинадының түр күрүзүн доозаш, электри болгаш газ-биле демир каннаар мергежилди чедип алган.

Баштайгы үеде ажылынга чанчыгары берге болган. Дөрнейнин ходелин турар дериглер арасынга сырылаткан демирлерзеп, доозун дөмүрактап мага-бодун камгалап, түүкай дептер, кирак шиилер, вар берттүт, аксын, думчуун бөзин дүглап алгаш, бут кырынга түрә ажылдаар. Бичии-ле үеелиишкин болганда, көрбээн, хынаваан дээш шаанга кирер.

Бижыг тура-соруктут, ажылынга мнаа, үлегерлиг сагыыга-чүрүмү биле бергеленнин ажыл өртүп, ажылчын коллективке ижигип, мергежилиниц ынын чаңгы чаңгы тыва берген. Чаңгыс бышкаш, ынын ап-ла 12-ниц коонда ажылдаар. Бистиң ажылывыс ажыл-ижи ажыглаттынган

«ШЫҢНЫҢ» ТӨГЕРИК СТОЛУ

СПОРТ, КАДЫКШЫЛ БОЛГАШ АМЫДЫРАЛДЫҢ КАДЫК-ЧААГАЙ ХЕВИРИ

КАДЫКШЫЛ, СПОРТ – УДУРТУКЧУДАН УЛУГ ХАМААРЫЛГАЛЫГ

Чоокта чаа республиканың совхозтарының спорт талазы-биле методист-инструкторларының семинарын профэвилелдерниң ВДФСО Тыва область чөвүлелия организастап орттырген. Анда үжен ажыг кижи киришкен. Семинарга келген инструкторлар Кызыл хоорайның чамдык спорт залдарынга база спорт комплекстеринге чораан. Боттарының арга-дуржулгазы-биле солушкаанар. «Шын» солун редакциязынга «Амыдыралдың кадык-чаагай хевири» деп темага «Төгерик столду» эрттирген. Спорт инитилелдериниң, даргалары, оларның орлакчылары болгаш семинарның киржиччилери база журналистер киришкен. Анда болган чүүлдүг хамаарыштыр материалдарны моон алаанда парлаан.

В. С. БИЧЕ-ООЛ — профэвилелдериниң ВДФСО Тыва область чөвүделиниң даргазы: — Бистер бөгүн «Шын» солунның организастааны «Төгерик столунда» олуржуп тур бис. Ынчангаш спорт талазы-биле чүнү чырытса экил? Өске солунларга хөөрде бо солун болуп эртекен маргылдаалар дугайында эки чырыдыш турар. Силерниң күзелиңер кандыгыл, чүнү черле чүгүла деп бодап турар силер? Күш-культураны массалыг болдурар талазы-биле мурнакты дүрүмүгүм шинчээдин алыры-биле тускай депгержиштерни база бердивис. Ам боттарыңарның дүрмүгланарыңы солунуп чүнү кылза экил деп санал-оналыңарны бээрни дыннаар-дыр бис.

Монгуш ӨЛЗЕЙ-ООЛ — «Шын» солунның спорт болгаш информация киллизиниң эргелекчизи:— «Саян» совхозта чүгле тенние маргылдаазы эртип турар. Ында спорттуң өске хевирлериниге маргылдаалар чүге эртпейн турарыл? Чылдагааны чүдел? А «Шамбалыг», Жданов аттыг совхозтарда аныяк кижилер аразынга кем-керек үүлгедир чорукташ хөй болгай. Ол совхозтарда спортну инструкторлар аныяктарны спортче каара тудар, эвилелдээр талазы-биле кандыг ажыл кылып турарыл? Ол ажыл-агыйларың төлээлекчилери бар болза, харыылазын.

Үнмер: — «Шамбалыг» биле Жданов аттыг совхозтарның төлээлекчилери келбээн-дир.

Сергей ДОРЖУ — «Саян» совхозта спортчу инструктор-методист: — Бистиң совхозта аяа бөгүүн хевириин белиң стадиону чок. Өргеп-дээ чок. Ынчангаш чайгы үеле маргылдаалар эрттиреринге бергедеп турар. Черле стадион кылып алыы дег таптыг чер база тывыдбас ийин. Оон кадында удуртукчулар биске дуза көргүспес-тир. Мен бодум чаа — эрткен чылдың декабрь айдан бээр — ажылдаан кижи мен. Шалыным база эвээш. Транспорт чок. Совхозтан бербестир. А харын хол бамбүүнге, багжеребоонга нелиннда дөрт катап тренировка болуп турар.

Владимир БИЧЕ-ООЛ:

— Совхозтуң директизязы, көдээ Совет күүскому, профэвилел комитези спорт ажылын каяа-дээ сайзырадырының черээнге улуг киржингелиг болур. Олар сиңерге деткимче дуза көргүзер үүрлуг. Ылангыя профэвилел комитеттери совхозтарда спорт организацияларынга материалдыг деткимнени көргүзер хүлээлгелиг болгай.

Николай ООРЖАК, «Мелиорацияның» спорткомплекстиң даргазы: —Спорт ажылын тус-тус черлерге сайзырадыр, оны кижилерниң чүрттан турар черинин айың-биле чүрттаар талазы-биле кандыг ажылдар көрдүнүп турарыл? Оон ынай тус-тус чүрттакчылардан коммунал-амыдырал ачы-дүүнү дээш киирип ап турар деректиниң үш дүүгүн күш-культура болгаш спорт комплекстерин хөлөзүлеринге ажылдаар үүрлуг болгай. Ол кайнаар киргп, чүү чүвеге чарыгдаттынып турарыл? Кадрларның билиг-мергежилин бедидер ажыл бистиң спортчу коллектививиске нод черин эдээрн черле билгинигр. Маңаа хамаарыштыр бистиң удуртукчуларывыс чүнү бодап турар ирги?

Орлан СЫМЧААН, профэвилелдериниң ДФСО хоорай чөвүделиниң даргазы: — Бо айтырыг талазы-биле инструкцияларны, доктаалдарны хүлээп алган, ынчангаш кижилериң чүрттан турар черинин айың-биле оларны тус-тус чуртталга-ажылдал бажың эргелелдеринге өөренип көөр, КСК-лаага дуза көргүзер кылдыр чоруткулаан. Ынчалза-дээ оларның бөттанылгазы мынчага чедир багай. А кижилериң чүрттап турар черинин айың-биле тодаргай хемчеглер ам-дээ ажылдап кылдынмаан. Профэвилел дамчыштыр кадыкшылдың маргылаалар ажылын чорудар бис. Ынчангаш ам черле элээн шалыпкы хөделир апаар.

Николай АВДЕЕВ — республиканың Күрспорт комитединиң даргазы: — Кадрлар дугайында айтырыг шын тургустунду. Оны бистер үстүкү органчаага тургузуп турган бис. Ынчалза-дээ ол үүлгел чок артып турар. Спортчу удуртукчуларның билиг-мергежилин бедидерииин айтырыы мынчаар: биске Волгоград хоорайже чылдың ча ыяштыг кижиин чорударын чөпшээрээн. Келир чылын олче силерни чорудум болур бис.

Николай КУВЕЗИН — профэвилелдериниң ВДФСО область чөвүделиниң даргазының орлакчызы: — «Урожай» спортчу клубтуң тургузуп алдывыс. Сорулгазы — көдээ черлерге спортну улам сайзырадыл, непгередиңер, күш-культура болгаш спортче хөй кижиниң маскалыы-биле эвилелдеп, катыштырарыл. Тускай агар сангы күүрүне банкызынга ажыттакан. Амыдыында олче акшаа-көөнек кирбээн. Биске кадрлар керек.

Дамдар-оол ДОЛЗАТМАА — «Барлык» совхозта инструктор-методист: — Бистиң чүрттувуста бүгү-эвилел черлелиг маргылдаалар даштынга эрттиринин спортчуларны чалаага сөзүгаар көөп, аңаа киржип турар. Бисте «Азия төвү» маргылдаага ооза-да эң чиик деңгээлиң мөгелерни Моолдан, Мурнуу Көрейден, Кыдаттан чүге чалавайн турарыл? Оон ынай тыва хүреш биле самбо төрелдешкек болуп турар. Оларның чамдык аргалары колдуунда демей. Бистиң республиканга самбону сайзыраткыр талазы-биле чүнү кылыр деп турарыл?

Николай АВДЕЕВ: — Бо чылын Яқутиага «Алмаз кубок» деп делегей маргылдаазы болур. Олар хостуг хүрештиң мастерлерни Көрейден, Кыдаттан чалаар деп турар. А «Азия төвү» шаннал дээш маргылдаага киргиштеревисибиле ол чүрттардан спортчуларны чалаарын бодап турар бис. Ол айтырыгны профэвилелдериниң ВДФСО Төп чөвүделиниге тургускан бис. А мялиш хоккей талазы-биле чүнү чүгүлеп болурул? Бистиң командаларывыстың республикадан дашкаар үнмейн турары шын. Чижээ, Барылын-Хемчик районнуң хоккейжилери чүге чорун болбас деп. Мында чангыс чылдагаан бар. Ол болза, РСФСР-ниң Күрспорт комитеди Сибирьниң болгаш Ыраккы Чөөн чүктүн зона маргылдааларын эрттиривейн турары. Оон ынай делегей чергелиг, азы чемпионнар Кубогу мшкаш маргылдааларга киржир команда 4 мун рубльдың шөл эзлериге төлөөр апарганы. А бистиң экономиктиг байдалывыс кошкаан биле силер. Ынчангаш улуг хемчеглиг мынчыг маргылдааларже амдыгыында командалар чорудун шыдавас бис.

Тыва, хостуг хүрештер-биле кады самбону улам сайзыраткыры көрүп турар. Амдыгында республикада ол хүрештерни каттыштырган чангыс федерация бар. А шаа бараш, дөрт ангы федерация тургузуп ап болурунуң аргазы бар апаар. Тыва хүрештиң салбыры Чадаанада ажылдап турар. Ынчангаш өске районнарга уругларның спорт школаларыңга мындыг салбырларны тургузаалын көөрүп турар.

Анатолий САЯЯ — Монгуш-Тайга районнуң спорт комитединиң даргазы: — Районнар дайы-биле маргылдааларны эрттирээри, аңаа арга-дуржулга солчулгазын организастап көөрде кандыгыл?

Владимир БИЧЕ-ООЛ: — Чүге болбас боор. Ол эки санал-дыр. Чижээ, Бай-Тайгага эрттиргеш, эстафетаны Барылын-Хемчик районже дамчыдып болур-дур. Орта чүгле маргылдаалар эрттиреринге кызыгаарланмайн, чедер, четпестерни чугаалажып, бир коллективниң эки дуржулгазын өскелиниге дамчыдар арга-маан-биле шаап-ла тургустунар деп бодаар мен. Маңаа чаа тургустунган «Урожай» спортчу клуб хиржингелиг болуру алдын.

Сергей МОНГУШ — Сүт-Хөл районнуң спорт комитединиң даргазы: — Маргылдаа-тор-методист: — Бистиң чүрттувуста бүгү-эвилел черлелиг маргылдааларга даштынга эрттиринин спортчуларны чалаага сөзүгаар көөп, аңаа киржип турар. Бисте «Азия төвү» маргылдаага ооза-да эң чиик деңгээлиң мөгелерни Моолдан, Мурнуу Көрейден, Кыдаттан чүге чалавайн турарыл? Оон ынай тыва хүреш биле самбо төрелдешкек болуп турар. Оларның чамдык аргалары колдуунда демей. Бистиң республиканга самбону сайзыраткыр талазы-биле чүнү кылыр деп турарыл?

Николай АВДЕЕВ: — Бо чылын Яқутиага «Алмаз кубок» деп делегей маргылдаазы болур. Олар хостуг хүрештиң мастерлерни Көрейден, Кыдаттан чалаар деп турар. А «Азия төвү» шаннал дээш маргылдаага киргиштеревисибиле ол чүрттардан спортчуларны чалаарын бодап турар бис. Ол айтырыгны профэвилелдериниң ВДФСО Төп чөвүделиниге тургускан бис. А мялиш хоккей талазы-биле чүнү чүгүлеп болурул? Бистиң командаларывыстың республикадан дашкаар үнмейн турары шын. Чижээ, Барылын-Хемчик районнуң хоккейжилери чүге чорун болбас деп. Мында чангыс чылдагаан бар. Ол болза, РСФСР-ниң Күрспорт комитеди Сибирьниң болгаш Ыраккы Чөөн чүктүн зона маргылдааларын эрттиривейн турары. Оон ынай делегей чергелиг, азы чемпионнар Кубогу мшкаш маргылдааларга киржир команда 4 мун рубльдың шөл эзлериге төлөөр апарганы. А бистиң экономиктиг байдалывыс кошкаан биле силер. Ынчангаш улуг хемчеглиг мынчыг маргылдааларже амдыгында командалар чорудун шыдавас бис.

Тыва, хостуг хүрештер-биле кады самбону улам сайзыраткыры көрүп турар. Амдыгында республикада ол хүрештерни каттыштырган чангыс федерация бар. А шаа бараш, дөрт ангы федерация тургузуп ап болурунуң аргазы бар апаар. Тыва хүрештиң салбыры Чадаанада ажылдап турар. Ынчангаш өске районнарга уругларның спорт школаларыңга мындыг салбырларны тургузаалын көөрүп турар.

Анатолий САЯЯ — Монгуш-Тайга районнуң спорт комитединиң даргазы: — Районнар дайы-биле маргылдааларны эрттиргеш, аңаа арга-дуржулга солчулгазын организастап көөрде кандыгыл?

Владимир БИЧЕ-ООЛ: — Чүге болбас боор. Ол эки санал-дыр. Чижээ, Бай-Тайгага эрттиргеш, эстафетаны Барылын-Хемчик районже дамчыдып болур-дур. Орта чүгле маргылдаалар эрттиреринге кызыгаарланмайн, чедер, четпестерни чугаалажып, бир коллективниң эки дуржулгазын өскелиниге дамчыдар арга-маан-биле шаап-ла тургустунар деп бодаар мен. Маңаа чаа тургустунган «Урожай» спортчу клуб хиржингелиг болуру алдын.

Сергей МОНГУШ — Сүт-Хөл районнуң спорт комитединиң даргазы: — Маргылдаа-мен. Ынчалза-дээ кажан солунның корреспондентилерни маргылдааларже чалаарга келбес боор-дур. Бо айтырыгны шинтирлээр талазы-биле районнуң спорт комитединиң талазындан биске дузазы шоолуг эвес. Кожавыс Чөөн-Хемчик, Сүт-Хөл районнардан атсураглыг мөгелер четпилеп көөр. Оларның арга-дуржулгазын район солунунга чүге чырыдып болбазыл? Эки чүүлдерин, төөгүнү амыдыраалга чедирер сорулгабиле спорттуң чөп ажыглаар, одуг амыдыралды эвилелдээр болзувуна эки, дөмейлиг хөделиш турсаг" дээрим ол. Оон ынай бистиң районда «Шын» солунның тускай корреспондентизин база ажылдап турар. Ол спорт дугайында чангыс-даа материал биживаен.

Владимир БИЧЕ-ООЛ: — «Шынга» спорт дугайында информацияларн, материалдар доктаамал үүнү тургузун билир бис. Хүреш, чиик атлетика, че харын, спорттуң өскедаа хевирлериге болгай-ла, тускай үндүрүлгелерден чырытсе чүл? Оны өөренип көрде ийи боор. «Азия төвү» шаналдың чүге мичаар чырыдып болбас деп. Хооүннар дугайы шала үттүлүрүп турар-дыр. Ынчангаш кижилер республиканга хөй болгай. Кремлиң, Чөкүүм, Хөгжөөн — ол-дур, солун кижилер аян. Оола-ла бир квартала бир тускай үндүрүлге турар болза черле ажырбас ийин.

Оон ынай совхозтарда инструктор-методистер дугайында бижип көрзе дээш эштерге каттырын тур мен. Спортка хандыкшылдыг совхозтар удуртукчулары-биле интервьюлардан парлаа канчыг боор. Бисте солун улустар бар болдуп эвеспе.

Николай КУВЕЗИН: — Маргылдааларны аона айың-биле дая, республика чергелиг-даа эрттирип турда ол айтырыгны тургустуна бээрн чоп. Чүге индыгыл? Маңаа хөй чүве чугаалавас мен. Бис боттарывыс бүрүүлүг бис. Кандыгбир маргылдаа эрттирер дээш районнарже чагыглар чорударга, чамдык черлерден судьялар келбес-тир. Бир чижек. Чоокта чаа 16 кижиже чалаага чоруттувус. Чүгле 7 кижи келди. Мындыг боорга, кандыгдыр, боттарынар бодап көрүнер дээп.

Сергей МОНГУШ: — Барылы районнарның тыва хүрешке-зона маргылдаазын долгандыр хүрежир система-биле эрттиргеп бис. Коичут солун чорду. Ынчан ылап-ла мөге кижи бо-зур деп үүвеге кижи бүзүрел бээр аан. Республика чергелиг мынчыг маргылдааларны эрттирзе чүл?

Владимир БИЧЕ-ООЛ: — Ол чаа чүве-дир. Чоокта чаа Моолга бистиң үш мөгевис чораан. Олар анаа кижи бүрүүлүг 45 мөге-биле хүрешкен. Багай эвес түнелдиг болган улус. Чогум-на мөге кижи ынчан көстүр деп турары шын. Оны практикалап көөр бис. Республиканың хүреш федерациязы тыва хүрештиң чаа дурумүн ажыглап кылып турар. Оны районнарже база чоруткан бис. Саналь-оналдаг хөй, янгы-анды. Оон түнел кылып бис. Оон ынай «Арзылан мөге», «Начын мөге» дээш чижектиг аттарны чылдың-на үндүрүп, түнелзе чүл? Оларның дугайын солунга база бижип болгай.

Владимир БИЧЕ-ООЛ: — Ол чөптүг санал-дыр. Оны өөрепип көөр бис. Ындыг дуржулга Мөнгүш-Тайга районда бар.

Дамдар-оол ДОЛЗАТМАА: — Республиканың өске солунарынга көөрде «Шын» солун спорт дугайын эки чырыдып турар. Солун маргылдаар барыйе. Мен «Барлык» совхозка ол чыл хире чүргеп келирм. «Хемчээл сылдыс» спортбиле болза харыылажыр бээр

Чоокта чаа республиканың совхозтарының спорт талазы-биле методист-инструкторларының семинарын профэвилелдериниң ВДФСО Тыва область чөвүделия организастап орттырген. Анда үжен ажыг кижи киришкен. Семинарга келген инструкторлар Кызыл хоорайның чамдык спорт залдарынга база спорт комплекстеринге чораан. Боттарының арга-дуржулгазы-биле солушкаанар. «Шын» солун редакциязынга «Амыдыралдың кадык-чаагай хевири» деп темага «Төгерик столду» эрттирген. Спорт инитилелдериниң, даргалары, оларның орлакчылары болгаш семинарның киржиччилери база журналистер киришкен. Анда болган чүүлдүг хамаарыштыр материалдарны моон алаанда парлаан.

КАДЫКШЫЛ, СПОРТ – УДУРТУКЧУДАН УЛУГ ХАМААРЫЛГАЛЫГ

В. С. БИЧЕ-ООЛ — профэвилелдериниң ВДФСО Тыва область чөвүделиниң даргазы: — Бистер бөгүн «Шын» солунның организастааны «Төгерик столунда» олуржуп тур бис. Ынчангаш спорт талазы-биле чүнү чырытса экил? Өске солунларга хөөрде бо солун болуп эртекен маргылдаалар дугайында эки чырыдыш турар. Силерниң күзелиңер кандыгыл, чүнү черле чүгүла деп бодап турар силер? Күш-культураны массалыг болдурар талазы-биле мурнакты дүрүмүгүм шинчээдин алыры-биле тускай депгержиштерни база бердивис. Ам боттарыңарның дүрмүгланарыңы солунуп чүнү кылза экил деп санал-оналыңарны бээрни дыннаар-дыр бис.

Монгуш ӨЛЗЕЙ-ООЛ — «Шын» солунның спорт болгаш информация киллизиниң эргелекчизи:— «Саян» совхозта чүгле тенние маргылдаазы эртип турар. Ында спорттуң өске хевирлериниге маргылдаалар чүге эртпейн турарыл? Чылдагааны чүдел? А «Шамбалыг», Жданов аттыг совхозтарда аныяк кижилер аразынга кем-керек үүлгедир чорукташ хөй болгай. Ол совхозтарда спортну инструкторлар аныяктарны спортче каара тудар, эвилелдээр талазы-биле кандыг ажыл кылып турарыл? Ол ажыл-агыйларың төлээлекчилери бар болза, харыылазын.

Үнмер: — «Шамбалыг» биле Жданов аттыг совхозтарның төлээлекчилери келбээн-дир.

Сергей ДОРЖУ — «Саян» совхозта спортчу инструктор-методист: — Бистиң совхозта аяа бөгүүн хевириин белиң стадиону чок. Өргеп-дээ чок. Ынчангаш чайгы үеле маргылдаалар эрттиреринге бергедеп турар. Черле стадион кылып алыы дег таптыг чер база тывыдбас ийин. Оон кадында удуртукчулар биске дуза көргүспес-тир. Мен бодум чаа — эрткен чылдың декабрь айдан бээр — ажылдаан кижи мен. Шалыным база эвээш. Транспорт чок. Совхозтан бербестир. А харын хол бамбүүнге, багжеребоонга нелиннда дөрт катап тренировка болуп турар.

Владимир БИЧЕ-ООЛ:

— Совхозтуң директизязы, көдээ Совет күүскому, профэвилел комитези спорт ажылын каяа-дээ сайзырадырының черээнге улуг киржингелиг болур. Олар сиңерге деткимче дуза көргүзер үүрлуг. Ылангыя профэвилел комитеттери совхозтарда спорт организацияларынга материалдыг деткимнени көргүзер хүлээлгелиг болгай.

Николай ООРЖАК, «Мелиорацияның» спорткомплекстиң даргазы: —Спорт ажылын тус-тус черлерге сайзырадыр, оны кижилерниң чүрттан турар черинин айың-биле чүрттаар талазы-биле кандыг ажылдар көрдүнүп турарыл? Оон ынай тус-тус чүрттакчылардан коммунал-амыдырал ачы-дүүнү дээш киирип ап турар деректиниң үш дүүгүн күш-культура болгаш спорт комплекстерин хөлөзүлеринге ажылдаар үүрлуг болгай. Ол кайнаар киргп, чүү чүвеге чарыгдаттынып турарыл? Кадрларның билиг-мергежилин бедидер ажыл бистиң спортчу коллектививиске нод черин эдээрн черле билгинигр. Маңаа хамаарыштыр бистиң удуртукчуларывыс чүнү бодап турар ирги?

Орлан СЫМЧААН, профэвилелдериниң ДФСО хоорай чөвүделиниң даргазы: — Бо айтырыг талазы-биле инструкцияларны, доктаалдарны хүлээп алган, ынчангаш кижилериң чүрттан турар черинин айың-биле оларны тус-тус чүрттаалга-ажылдал бажың эргелелдеринге өөренип көөр, КСК-лаага дуза көргүзер кылдыр чоруткулаан. Ынчалза-дээ оларның бөттанылгазы мынчага чедир багай. А кижилериң чүрттап турар черинин айың-биле тодаргай хемчеглер ам-дээ ажылдап кылдынмаан. Профэвилел дамчыштыр кадыкшылдың маргылаалар ажылын чорудар бис. Ынчангаш ам черле элээн шалыпкы хөделир апаар.

Николай АВДЕЕВ — республиканың Күрспорт комитединиң даргазы: — Кадрлар дугайында айтырыг шын тургустунду. Оны бистер үстүкү органчаага тургузуп турган бис. Ынчалза-дээ ол үүлгел чок артып турар. Спортчу удуртукчулардың билиг-мергежилин бедидерииин айтырыы мынчаар: биске Волгоград хоорайже чылдың ча ыяштыг кижиин чорударын чөпшээрээн. Келир чылын олче силерни чорудум болур бис.

Николай КУВЕЗИН — профэвилелдериниң ВДФСО область чөвүделиниң даргазының орлакчызы: — «Урожай» спортчу клубтуң тургузуп алдывыс. Сорулгазы — көдээ черлерге спортну улам сайзырадыл, непгередиңер, күш-культура болгаш спортче хөй кижиниң маскалыы-биле эвилелдеп, катыштырарыл. Тускай агар сангы күүрүне банкызынга ажыттакан. Амдыгында олче акшаа-көөнек кирбээн. Биске кадрлар керек.

Дамдар-оол ДОЛЗАТМАА — «Барлык» совхозта инструктор-методист: — Бистиң чүрттувуста бүгү-эвилел черлелиг маргылдаалар даштынга эрттиринин спортчуларны чалаага сөзүгаар көөп, аңаа киржип турар. Бисте «Азия төвү» маргылдаага ооза-да эң чиик деңгээлиң мөгелерни Моолдан, Мурнуу Көрейден, Кыдаттан чүге чалавайн турарыл? Оон ынай тыва хүреш биле самбо төрелдешкек болуп турар. Оларның чамдык аргалары колдуунда демей. Бистиң республиканга самбону сайзыраткыр талазы-биле чүнү кылыр деп турарыл?

Николай АВДЕЕВ: — Бо чылын Яқутиага «Алмаз кубок» деп делегей маргылдаазы болур. Олар хостуг хүрештиң мастерлерни Көрейден, Кыдаттан чалаар деп турар. А «Азия төвү» шаннал дээш маргылдаага киргиштеревисибиле ол чүрттардан спортчуларны чалаарын бодап турар бис. Ол айтырыгны профэвилелдериниң ВДФСО Төп чөвүделиниге тургускан бис. Кончуг солун чорду. Ынчан ылап-ла мөге кижи бо-зур деп үүвеге кижи бүзүрел бээр аан. Республика чергелиг мынчыг маргылдааларны эрттирзе чүл?

Владимир БИЧЕ-ООЛ: — Ол чаа чүве-дир. Чоокта чаа Моолга бистиң үш мөгевис чораан. Олар анаа кижи бүрүүлүг 45 мөге-биле хүрешкен. Багай эвес түнелдиг болган улус. Чогум-на мөге кижи ынчан көстүр деп турары шын. Оны практикалап көөр бис. Республиканың хүреш федерациязы тыва хүрештиң чаа дурумүн ажыглап кылып турар. Оны районнарже база чоруткан бис. Саналь-оналдаг хөй, янгы-анды. Оон түнел кылып бис. Оон ынай «Арзылан мөге», «Начын мөге» дээш чижектиг аттарны чылдың-на үндүрүп, түнелзе чүл? Оларның дугайын солунга база бижип болгай.

Владимир БИЧЕ-ООЛ: — Ол чөптүг санал-дыр. Оны өөрепип көөр бис. Ындыг дуржулга Мөнгүш-Тайга районда бар.

Дамдар-оол ДОЛЗАТМАА: — Республиканың өске солунарынга көөрде «Шын» солун спорт дугайын эки чырыдып турар. Солун маргылдаар барыйе. Мен «Барлык» совхозка ол чыл хире чүргеп келирм. «Хемчээл сылдыс» спортбиле болза харыылажыр бээр

ТУҢНЕЛ СӨС ОРНУНГА

Келген инструктор-методистер спорт талазы-биле дыка хөй комуналларны чугаалаан. Чамдык шалыңның инструкторларга комсомол комитединиң секретарының хүлээлгезин оналарын база оналдажып турган чоруктар бар. Ол тааржыр бе? Совхозтарның директорлары болгаш партком база профэвилел комитеттери бо айтырыгны өөренип көөрү чугула.

Совхозтарның директорлары инструктор-методистерни боттарының айбыгылары кылып ап турары шын эвес. Олар онулуг боп-биле ажылдаар кижилер эвес бе? Дыштанып турган чоруктар бар. Ол тааржыр бе? Совхозтарның директорлары болгаш партком база профэвилел комитеттери бо айтырыгны өөренип көөрү чугула.

...Эрги-Барлыхтың чону бугa дөзүн сагышка кирер кылгаш, доосказ. Арыг-Узуңүн, Ыйгылактарның шөлдеринче улуг бугалар-биле сүтну бадырыптар. Оон барып—ол-бо талаже алыр-алыр салаалар дег арыктар баргылаар.

Часкы тарылга-даа өгледээр. Дендии чугула ажыл ол. Хамык чүүлдү хол-биле кылыр. Ынчалза-даа шынарлыг. Күүгүн дүжүттүүн чаагайын чүү дээр ону, аътты кижиниң чүгле бажы көстүр боор ийин. Езулуг-ла ак сеткил-биле кылган ажыл ыңдыг боор-дур.

Шаанда тываларның бир оңзагай байырлалы — бугa дөзүн дагыры. Чаг эртип, чайны тынажы киргензе, часкы тарылга аластаалыр. Иелериниң өн-чүзүнү дирилп келир. Чечектер саглаңнажыр. Барлыктың база оон үнгүлээн бугаларының үнүларында аныяк-хаактар, теректер, хадыңнар, чыжыргана бүрүлеңир, чодураалар ак-чайт кыллыр чечектелир. Шолуң-Хову кедээзинде даглариның кара хаактарының екпен чечектери кайы ыракта көстүр. Шак ол өйде Эрги-Барлыктың улуг-биче кижилериниң сеткил-сагыжы сергей, дооскаш

Уран чүүлдерниң найыралы— улустарның найыралы

ААЛЧЫЛАРНЫҢ ШИИЛЕРИ

Бистиң республиканың нәрысалаларында Даг-Алтайның национал шин театры май 15-тен эгелеп чайгы гастрольларын эгелээн. Арга-дурумулагын, артиски мергежилин бедиин шин театрының артистеринден А. Юзаковтуң «Туба», Ю. Рыттуниң «Япшаар чокымда», Н. Шүмовтуң «Кемчүк», Ю. Лимановтуң «Алтайның оглу» деп шиилерин кыйалтаар улут сонуургал-биле кӧргеннер.

Эрткен субботада республиканың хөгжүм-шин театрына кайгамчык уран талантылыг, атсыралгыг француз артист Сара Бернардың амыдыралының чамдык бодунчалыгларын көргүзикен Дж. Марреллайң «Лангустарның капкы-ниилээ» деп пьесалогтуг, каттырымчыг шиилин кыйалтаар улуг мактал, таалал-биле көӧр алкежиктиг болган. Сцена кырынга көстүп келгилээр мүнгаланчы, өөрүүчүг, дуүреникчиг болуушкуннарны театрның артистери бүзүреничиг, бодунга мергежил-биле ойнаан. Сцена кырында алтай театрның артистериниң уран талантылыын бадыткап турар.

Сыралгыг француз артист Сара Бернар дугайын бистиң чамдыктарывыс билбес чүвес боор. Энциклопедия номун ажып көӧр болгужусса, инда хей чүве база биживарын. Парижтиң «Комеди Франсез» дээш театрынга ойнап турган болгаш хей хей чурттарны кезип, уран талантының бараалгатпан. Өөрүлевилерни илерлер талалыбиле түвкей тажыттарлыг, байлак мергежилдиг. Оон ынай шитээ сөөлгү он чылда будий кеттирген дээ болза, протестиг-даа тургаш, артист мергежилин уламчылаан дээрзин бижээн.

Сараның ролюн дүржүлгелдиг артист Антонина Сергеевна Маринна уран талантыгы биле көргүчү бүргүүнүң чүрээнге отчугаштарын кыйын шылаан. Сыралгыг артистиң салым-чолун, оң бөлүп чүүлүн ойнаары берге болбайн, кайгаар, артында-да 78 харлыг киижин ааш. Бир солуун чүве—ук шиинин режиссёр-тургузукчузу, чүрүкчизу артист В. Перчиктиң болуп турары. Никтизи-биле шин көргүкчүлериниң сеткил-сагыжына уттүндүрбас овур-хевирлерни арттырып каар.

Даг-Алтай автономнуг облыстың национал театрының артистери уругларыы база утчамдыктарыыс билбес чүвес боор. Энциклопедия номун ажып көӧр болгужусса, инда хей чүве база биживарын. Парижтиң «Комеди Франсез» дээш театрынга өйнап турган болгаш хей хей чурттарны кезип, уран талантының бараалгатпан. Өөрүлевилерни илерлер талалыбиле түвкей тажыттарлыг, байлак мергежилдиг. Оон ынай шитээ сөөлгү он чылда будий кеттирген дээ болза, протестиг-даа тургаш, артист мергежилин уламчылаан дээрзин бижээн.

Сараның ролюн дүржүлгелдиг артист Антонина Сергеевна Маринна уран талантыгы биле көргүчү бүргүүнүң чүрээнге отчугаштарын кыйын шылаан. Сыралгыг артистиң салым-чолун, оң бөлүп чүүлүн ойнаары берге болбайн, кайгаар, артында-да 78 харлыг киижин ааш. Бир солуун чүве—ук шиинин режиссёр-тургузукчузу, чүрүкчизу артист В. Перчиктиң болуп турары. Никтизи-биле шин көргүкчүлериниң сеткил-сагыжына уттүндүрбас овур-хевирлерни арттырып каар.

Даг-Алтай автономнуг облыстың национал театрының артистери уругларыы база утчамдыктарыыс билбес чүвес боор. Энциклопедия номун ажып көӧр болгужусса, инда хей чүве база биживарын. Парижтиң «Комеди Франсез» дээш театрынга ой

Тувинская республиканская БИБЛИОТЕКА им. А. С. Пушкина

Бугу чурттарның пролетарийлери, каттыжыңар!

ШЫН

СЭКП Тыва обкомунуң, Тыва АССР-ниң Дээди Совединиң болгаш Министрлер Чөвүлелиниң органы

1990 чыл
май
23
среда
№ 118 (14318)
1925 чылда газеттелгеш Өртээ 3 кол.

ФОТОМЕДЭЭЛЕР

Монгун-Тайга районда ССР Эвилелиниң 60 чыл аттыг совхозтуң хойжузу Дадар Алдай-ооловна Иргиттиң кушажылчы стажы үжен ажыг чылдар-биле санаттынар. Ол эртеш чылын оглу Олег-биле совхозтуң төрүвес хөөн хүзээ алгаш, кыштаглашкынның оча-чедиги эртиргеш. Команда хойларның чангыс-даа бажы хораазан.

ЧУРУКТА: хойжу Д. А. Иргит.

Од-ла районда «Моген-Бүрен» совхозтуң сарлык кадарчызы Севек Чыламовна Донгак чеди чыл бурунгаар Мөген-Бүреп көдээ Совединиң күүсекчи комитединге секретарлап, а өөнүң ээзи Хойлак-оол Кыдырашович совхозтуң иал эмчини болуп ажылдап чораан. Олар сарлык кадарлар кижилер чок боорга, ог-бүлезинге дугуржуп сүмелешкеш бир коданны хүзээп алганнар. Оон бээр-де сарлыкчылар шудургу ажылдап, совхозтуң ат, сүт планынга боттарының үлүүн киришкирип келгеннер

ЧУРУКТА: сарлыкчы С. Ч. Донгак.

«Моген-Бүрен» совхозтуң ирт кадарчызы коммунист Борис Делгер-оол ийи чыл ажыг үеде хойжулап турар. Ол бир баш ирттен дүк выргын алыр планын ажыр күүсетиен. Аныяк коммунист Борис Иргитовичиниң чоокта чаа районуң үзүс депутадынга соңгаалы.

ЧУРУКТА: ирт кадарчызы Б. И. Делгер-оол.

Сөзү, фотолары Маспый-оол ОНДАРНЫҢ.

ССРЭ-НИҢ ДЭЭДИ СОВЕДИНИҢ СЕССИЯЗЫНДА

ССРЭ-ниң Дээди Совединиң үшкү сессиязының май 21-де эдилеттиг хуралын ССРЭ-ниң Дээди Совединиң Даргазы А. И. Лукьянов ажыткан.

«Күрүне, аренда, кооператив, дең-нимнеп болгаш өскелээ будүүлгелерден, каттыжымышкыннардан база организациялардан үндүүрүлер дугайынга» ССРЭ Хөөлүзүүнүң төлевилелиниге хамаарыштыр ССРЭ-ниң Министрлер Чөвүлелиниң Даргазымны оралакчызы Л. И. Абалкин палаталарының каттышкан хуралынга тайылбыр кылган. Депутаттарның чугаалажыын көөрүнге киргеп бо Хөөлүлүү амгы сессинга үдээн албас болза, чурттуң харазынга чылда планның база бюджединиң ажылдан кылыры сааддар аваар дээрэни ол сагындырган.

Хөөлүү төлевилелинде нол айтырыг — орулгадан үндүүрүг ставказының үстүкү хемчээли. Ук айтырыг делегейниң хөй чурттарында партилар аразында демиселдиң нол үүлдериниң бирээзи болуп турары таварылга эвес. Бир талазында, ажыл-ишчи, тывынгыр, идектейлиг чорукту детки-ниниң, өскелээлэрниң, социал программаларны сайзырадырының аразынга шын дүүшүүрүлгеш хандырар дугайында чугаа болуп турар. Эвилелдиң бюджединге 30 хуудуг үндүрүг шилчидилгеш болза күүсекиниң чарыгдалдарының үстүкү хемчээли-биле тодаргайлаттынын турарын тайылбырлаан Л. И. Абалкин оралдашкан. Артыкан бүгү үндүрүг төлелгелери, оон ыяшиде чер-черниң бюджеттеринге төлелгелер, 25 хуудан ажыг болбас үжүрлүг.

ССРЭ-ниң Президентизиниге хамаарыштыр документтерни чугаалажыын көөрүп депутаттар база катап ыглээн, «ССРЭ-ниң Президентизиниң хандырыдгазының болдаш кампаалалының дугайында» ССРЭ-ниң Дээди Совединиң докладының төлевилелиниң план бай бюджет, куш-ажыл, эртектер болгаш социал политика айтырыгларының талазы-биле комиссияларның, делегей айтырыгларының болгаш кампаалалың база күрүнениң айның чок чоруунун айтырыгларының талазы-биле комитетте-рииң ялзы-буру адырлар специалистери белеткээн.

Күрүне башкылының ССРЭ Конституциязында айтыкан бүрүн эргелерин дээштиг боттандырар сорудага-биле оон шүүнеден хандырылгазын докладтаал төлевилелинде тодаргайлаан. Чижээ, үндүрүг тыртыгар айда оон шалыныың хемчээлин дерт муң рубль ыядыр докладтыры көрүүлеп. «ССРЭ-ниң Президентизиниң ат-алдарын болгаш төлемөзүүн камгалаар дугайында» Хөөлүү төлевилелии депутаттар чугаалажыын көрүп, «дорамчылаашкыны», «күүдэшкинин» болгаш «шүүтүмчүлел» деп биланыкшиннерни тодаргай ылгалдыр айтыры чугула деп саналдаанар. Күрүне башкылының ажыл-чорудулгазының дугайында, а ол шыкаш оон үндүртулгазы-биле чорудуун турар политиканың дугайынга хейнүн мурнунга шүүтүмчүлелдиг саналдар ук Хөөлүүга хамаарышпас дээрэн депутаттарга юристер тайылбырлаан.

Кандыг-даа сайзырангай хөөлүү кажан сагыттынып, күүсеттиниң турар болза, чүге ыңаарда эки болуур дээрэн черле билдингир. Үндүрүг опазарының чаа системазының күштүг болуп боттанырын күрүнениң үндүрүг инспекциязарының эргелериниң, хүлээлелериниң болгаш харымсалгазының дугайынга Хөөлүлүү төлевилелиң депутаттар кежээки хуралга чугаалажыын көрген.

Бүгү документилерни май 21-де олариның ойнуг номчулгазын ёзугаар чугаалажыын көрген. ССРЭ-ниң Министрлер Чөвүлелиниң төлевилелии План болгаш бюджет-хөө комиссиязынга чедир ажылдан кылган смелузде, депутаттар ук документтиң уламдыгмышкын чонга чугаалажыын көрген чорук оны белеткээнниң белик депшелдиң черечилеп турар. Ол Хөөлүлүү хүлээп алыры чүртте сан-хөө болгаш бюджет чүрүмүн быжыглаар, үндүрүгдер дугайынга хөөлүжүдулганың ужур-дузалыг белилер деп, депутаттар ниитки-биле саналаа турар. Контрольду күштеллирер чорук чылда бюджетке ийи мыңнаар рубль чедир немелде курлавыргаларны тывар арганы бээрин эксперттер санап көрген. Ынчангаш үндүрүг шилчидилгези-ниң хандырарынга чарыгдаар көрөкпилерни тыварын черле эргежок чүгүла.

Үндүрүг албаның состазынга 65 муң кижи киргеп турар үжүрлүг. Ол санга хамаарыштыр аделесингеп херээ чок: бистиң чүртүвүстә амгы үеде бар сан-хөө организациязының ажылдакчыларының саны—40 муң кижи. Олар 65 муң санга кирер. Бистиң чүртүвүскә үндүрүг албаның чүгүлдээн барымдаалаашк, оны информас-санаалга системазы-биле хандырарынче чаядатың хөөлүнгейин депутаттар утпадырган.

Хөөлүлүү күштүг болдуруп киирериниң турумчуун дугайында доктаад хүлээп алыпган.

(СЭТА).

ОРАЙ ДҮНЕГЕ ЧЕДИР

Хову, шөллерге ажылдаар техниканы тараажы, сигенги звеноларга быжыглаан соорда ажылдың шыпары экижээн, кижилериң кылган ажыдыкка хамалчалыы дыңзаан.

Бо чазын хат-югуруннуг эки эвезин, черниң шыгының хоомайын тараажылар биле турарлар. Ындыг-даа болза «Чыраа-Бажы» совхозтуң механизаторлары болгаш ситечилери аразында керээзи-биле ажыктаан; багай эвес дүжүттү остүрүп алырын хүлээнин турарлар. Маңаа кол рольду суттатчылар ойнаар апаар. Ол дугайын олар эки биле тураралар.

Амгы хүннерде Дагыр-Шеин бригадазында ажыл хайымыкшынмыт. Бригада 1022 гектар черде кызыл-тасты чаштырган. Ам сула чаштырыгазынче киргеп. Бо ажылда Т-150 марканың үш, МТЗ-80 марканың үш трактору, 6 агрегатты кирикпиттирип турар.

Чаштырылгада механизаторлар орай дүнеге чедир ажылдап, ажылдың темнээн кудулаттайн келген. Оларның бүдүргеп ажы күзүл түнээр болгай, Ынчангаш механизаторлар бир деминг, бедик бүдүрүкчүлүг ажылдап турар.

Николай ООРЖАК.
Чөөн-Хемчик район.

РСФСР-ниң улус депутаттарының бирги Съездизинде

РСФСР-ниң улус депутаттарының бирги Съездизин бодуруп ажылыг май 21-де Кремльдиң Улуг одрузунга үргүлүттүлүп.

«Россияның социал-экономиктиг байдалының дугайында» РСФСР-ниң Министрлер Чөвүлелиниң Даргазы А. В. Власовтуң илетилелги депутаттар чугаалажыын көргеп. Республикада тургустугаан байдалдан чиитүүн үнеринниг оруктарын, ажыралдың дилеп тыварыпче улуг кичээнгейни олаар үгланыдыргаан.

Эртеш үеже-даа чижеедээр болаатпуусса, ол чемелеппиниң тогучулдыг программаларны солуп шыдавас деп, Калинин областың делегей депутат Л. Г. Остренков чугаалаан. Россияның салыг-чыл болгаш моон соңгаарлы хөгжүлеши дээш бистеринең ашпаакстан книги бүрүүг харыысалгалыг. Ынчангаш республиканың экономиктиг бот-тускайлаан чорууның дээштиг программаларын ажылдаа кылырынга кужениишкиннерни сырый иженизоры эргежок чүгүла.

Россияның политиктиг болгаш экономиктиг бот-тускайлаан чорууң херек кырлыга ханызары — нарын байдалын үштүүн үнеринин эң чүгүла базымы-дыр деп, Кабардино-Балкар АССР-ниң Министрлер Чөвүлелиниң Даргазы М. Ш. Мамхегов медеглээн. Экономиктиг айтырыгларны шинтирээшкей тургаш, үлегиин чаартылгаларны чер-черге чедип алыры болдуунзыс деп, ол сана турар.

Иокутск областтан депутат А. Н. Заковырин РСФСР-ниң Министрлер Чөвүлелиниң ажыл-чорудулгазынга четпес дел үнелээшкинин бергеп. Балдыдыг, шинтирилг, харыысалгалыг базымнарны кылып, ол дээш хаарылап шыдавар хемелеринең шитпидеп республиканың Дээди Совединиң чаа чазаан депутаттар соңгуур үжүрлүг деп, ол чугаалаан. Кризистеп Россияны үштүр толөөде, РСФСР-ниң эртеш чылгы ажылагай чорудулгазының ренжиниң кылырга чаазаа дагзыры чугула деп, депутат саналлаан.

Үзүп хуусаада боттанылыр кылыр чазактың саналдары коодугнеп-дир деп, РСФСР-ниң аштыкы херектер министрииниң бирги оралакчызы, Карел АССР-дең депутат А. В. Аникина демеглээн. Ынчаадга үр төлө тодаргай эвес байдалга киижилер чүүлдэ болгай. Россия Федерациязының экономиктиг ленжүлелиниң оруктарын болгаш ареалының чугаалажыын көөрүнге, бирги чедиргеп ботгандырар үжүрлүг сорудаларны тодаргайлаары эргежок чүгүла.

Россия болза ында чүүлдэ турар бүгү үлустарның, төрөөн ниин болу бергеп. Ынчангаш ядаалдыг, организастыг, ааймылдыг сырый кадрлыжымышкынның чаагай үлегеин бүгү делегейге Россия көрүүлер үжүрлүг деп, депутат А. В. Кривошапкин чугаалаан. Эң-ле нол чүүлдүг дугайында — Россияны иидиг арга-биле күүлүг болдурарының дугайында болдаар херек. Эвээш саннып үлустарның бот-башкартыпа-чыынын болгаш күрүне ажылдавышкының айтырыгларын болуп-ыгүүр кылдыр шинтирлээшкин кичээнгейни оралгор үгланыдыган. Автономиит чүүлгүдээрниң статусунуң дугайында Хөөлүүнү хүлээп алырын дүрүлеттирип ол саналдаан болгаш ССРЭ-ниң Соңгу чүк депшээлериниң эвээш саннып үлустарының ажылдавышкының чүүлдэ айтыкан болгаш-мен. Ынчангаш соңгуу үеде оон мурнунда тургаанындаа каш-даа катап дорайтаанын ялг боол турар.

Бистиң бир хилинчектенип турар чүгүла айтырыгларывыстың бирээзи ол. Моон чылзагаанын хамсы таймылбырлап көрейн. Күрхандырылга биле Код хандырылга теңтерии каттыштырган соорда ужур-чөвү-даа биланнимес, ужу-кыдыы-даа тывылбас улуг эргелиг Кол хандырылга девискээр каттыжымышкынны тывылгаан. Оон ажылдакчыларынга хөй санныг айтырыглар салзынып турар. Ынчаза-даа олар ол айтырыгларын хөй кезиин дорт шинтирлеп берип шыдавазын. Харын чүгле: «Дорт нарылзаза бериптеп» деп каар —олар. Чүүү-даа негээрге үүле бүтпес. Шынап-ла, кайда-чүде эвилелде турун турар завод, фабрикалар кыдыг-кимыгаар Тываның бир бичии каттыжымышкынынга ону бүдүүргезинге чүү дорт нарылзаа тургузуп бээр боор.

Кайнаар-даа, кандыг-даа заводче дилег-чагаа чорударгa, оларның хөй кезиниң харымзы чангыс хенке хүүнү каап мышаап, бир демей уткалыг: «Моон мурнунда нарылзаавыс турбаан, силерниң-биле мындыг эвээш түнге кереэ чарарыг биске орулга чок. Чагымнар воездиниң бир вагону шитпи безин четпес түвер» деэн чижектиг.

Кандыг-даа чагытта түзүлүп чорударының форма-чижээ турар. Ында үдүр турүүн, маргыжын шыдаазывыс шыныг: Ынчангаш бис Кол хандырылга черниге Тываның бүдүүргелериге керек, дорт харылзаа биле алыр үжүрлүг материалдарның чагыларын дегерээнү чангыс черге чыыл алгаш, шүүтүвүстүн өөрүзиниден үнерии дилеп турар бис. Хамык үжүр Кол хандырылга черниң шошкун бербейн турарында боол турар. А бүдүүргелер дорт харылзааны тургузуп алырга-даа, чүдүүр чорударының форма-чижээ четпес дээш заводтар ойталап каапкар. Оон үлегиниден «дүмчүкче» тудаанда бызаа сугжуу дээш шинтирлеп б

Коммунист: ооң ажыл-херээ

ЛЕКТОР ДЕПУТАТ

Бежеп чылдарның эгезинде Улуг-Хемде Хендергеның чеди чыл школазынга ортумак дурт-сынныг, чүтажак, хүредизмээр арныныг, түгүртүлеңвээш кара характарлыг, дорт думчуктуг аныяк башкы өөреникчилеринің-даа, суурның чонунуң-даа хүндүткелии чаалап ап эгелээн. Ынчан Ак-Тал бичежек колхоз төвү турган. Ол үеле амгы мышкаш сайзыраңгай чүве турбаан. Өөредилге херекселдери чеплишпес, радио бээни чок турган. Ук суур район төвүнден мрак болганындан, удуртуп баштаар ажылдакчылар безин мила-даяа келир. Ындыг болганда кол-ла кижизидилге төвү школа турганы билдингир. Башкылар коллективи, өөредилгекижизидилге ажылындан аңгыда, чон ортузунга янзы-бүрү темаларга суртаал чорудар, ыланлыя лекция, беседа оларның үлүүнге онаажым турган. Ындыг шынар талазы-биле олардан Кара-Сал Домбаланович Будук-оол ылгалын турган. Оон бээр ам 40 чыл кежип турар. Ол берге, солун, нарын, ынак сурталчы ажылын ам-даа уламчылавышаан. Ынча үр идеология ажылының чүгүлә хевиринің барзээн — лектор ажылынга бараан болуру—кижиниң бижиг туруштуундан хамаарыжыр.

Амгы үеле оон кол темазы — делегей байдалы. Мында сизагай чүгүлә сорулга чүү деп айтырар болзунарза, ол мынча дээр: «Сорулгам дынпакчыларны сонуургалып, болуушкуннарны тодаргай чижектер-биле бадыткап, оларны бодандырар, бүзүрелдир, хей-аъдыя киирип, эде тургустунуушкуга бодумуң туружуп эзеп, аңаа илепкейлиг киржир кылдыр кижизидерп болур». Ол шып. Лекторлуң улуг хүндүткели мында магадылаттынган.

Оон аңгыда телевиденнеге, радиога, солуннарга материалдарны белеткеп, хүнүң чүгүлә айтырыгларыя чырыдары база белеп эвес дээрэя билдингир-де болгай. Бо чүүлдү Кара-Сал Домбалановыч багай эвес күүседип келген болгаш оны ам-даа чедишкинниг уламчылап турар.

Дынпакчыларга хүндүткелдиг болуру дээрге-ле, өөредилге, кичээлдерге хүн бүрү белеткел, сайгарылга-дыр. Оон ам-на бышкаш, экп идейполитиктиг үткалыг чугаа болур. Чүгле ынчан сорулга күүсеттинер дээрэни ол эки билир.

Дынпакчылардан чагаа кээри, айтырыглар салыры лекторлуң экп ажылынын тодаргай хереснзи. Улуг-Хем, Танды, Эрзин, Чөөн-Хемчик, Сут-Хөл районнардан, «Тинделге», «Совет Тыва», СЭКПниң XXII съездизин аттыг, «Куш-ажылдың хостуу» совхоздардан чалаалгаларны ап, оларның айтырыгларыпга харыларны боду чедип, ооң таварылгаларда массалыг информацияның чепсектерин дамчыштыр тайылбырлал берип турар. Лекторга эң не үмелиг сөстер «четтиргивис, база катап кээп керүдер, чалаар бис».

К. Д. Будук-оол — Кызыл хоорайның № 16 сөңгүлда округундан Тыва АССР-ниң улус депутады. Округта 1400 сөңгүкчүлер бар. Бөгүнге чедир 30 ажыг кижи боттарының хүүда айтырыгларының талазы-биле депутатка келген.

Инмухаметовага 3360 рубль, Лаптевага 50 рубль дузаламчы бээнинп аргазын депутат тыпкан. Рабочая кудумчузундан 50 кижи ат салганы чагаада бо кудумчуда хей-хей аар, чиик машиналар аргыжып, ыш-бузу-биле дгаар хирлендирип турарыпга хомудалып ылереткеп. Ук айтырыгны депутат Тыва АССР-ниң Иштики хереқтер министерствозунуң КАИ, хоорқүүскомунуң ажылдакчылары-биле кады өөренип, кандыг хемчеглер алдынгаяын сөңгүкчуларга дыннадыр.

Сөңгүкчулар-биле депутат эки харылзаалыг. Кол сорулга — сөңгүлда мурнуунуң программазын херек кырында күүседирпя чедип алыры. Ында көрдүгеп айтырыглар сөңгүкчуларның чурттадга бөлүзалы, венсия, коммунал ачы-дузазы, эмчи хандырылгазы дээш, хүн бүрүнүң чугүлә айтырыглары боол турар. Олла чугүлә чүүлдерпя депутат херек кырында күүседир дээш тодаргай ажылды чорудуп эгелээн. Маңаа тодаргай чижек. Сөңгүкчу Т. О. Түгер бодуңуң тургуска айтырыгларынга депутаттың көрүгсеп дузазынга четтиргенпя илереткеп. Т. А. Афонскпх, Н. Л. Кузявцева, И. А. Балков, Л. И. Некрасова, В. К. Немкова болгаш өскелерпиңдээ дилээн, чагыларын күүседип, ону өөренип көрүнү, үстүкү удуртуга өгүнналырынга белеткеп кирпгеп. Ажыл хөй. Ындыг болзаала, депутаттап бедик харыысалга, ак сетпкилдиг хамаарылга нелеттинерп билдингир. Чонпуң амыдырал-чурттаалгазы дээш сагып човаачал, кызымаккай К. Д. Будук-ооллу СЭКП Улуг-Хем райкомунуң секретарынга, улус депутаттарының район Советпнпп күүскомунуң даргазынга, Тыва АССР-ниң Дээди Советпнпң Президиумунуң секретарынга, Министрлер Төвүзелпнпң эргелел начальнпгпнге ажылдаар кылдыр чон бүзүредип берип келген. Амгы үеле од Тыва АССР-ниң «Билиг» нпнитпеликтиң баштаар черпнпң даргазының бирге оралакчызы болуп ажылдап турар.

Депутаттың ажылынга чедпнпшкинпер ам-даа немежир. Чон-биле харылзаазы тудуп, оон тыныжын билип ап, дерегледерпя өөренип көрүп күүседирп — оон амыдыралының ужур-утказы болгап.

Бичe-оол МААДЫ.

Дөөкел чок кижи

Аңпдыралга кайгамчык бүүдүүтүг кижилер чоруур. Оларның төлептпг моозу-шынарын кижи черле магалап хаппас. Ындыг кижилер ылаңда чораап, оон-баштап-биле, чечен сөзүг-биле улуг-биче кижилерпиң сеткпл-сагыжын өөрткеп чоруур. Олар ажыл-ишчи соруу-биле база долгандыр турар улустуң кичээнгейин дораан хаара тудуп алыр. Үениң шапкын хөгжүлдеп мпнпг кижилерпя мурнуку одурүгже идпп үндүрүп келир. Шак ындыларвың бирээзинге Тандының Кочетово суурда хоочун коммунист Буталдай Хавыпаевич Оюн хамааржыр.

Төөгүлүг үзүрби, үжек, дертен чылдарда Тывы өске коммуннарга бодаарга, революсчу чаартмылаар талазы-биле үлегерлер турган. Маңаа «Элегест» күрээпоон, «Кызыл тараачын», «Революцпяның чалбыжы», Молотов аттыг орус колхозтар үжен чылдарда тургустуган. Дөртеп чылдарның төөгүзүнде тыва араттар колхозтажыжыкыяже калбаа-биле кирген.

Районнуң партия организациязы араттарны колхозтарже эвилелдээр дээш улуг ажылды чорудуп, мурнакчы үзел-бодалдыг кижилерпи ол ажылче хаара тудуп турган. Ынчан Сут-Бажының намчыларының аразындан Буталдай Оюн ажыл-ишчи соруу-биле долгандыр турар кижилерпиң кичээнгейин тудуп алырын районнуң удуртукчулары хынамчалыг өөренип көрүп турган. 1949 чылда Буталдай Оюнну СЭКП Танды райкомунче кыйыртыкап. Ону партия райкомунуң бирги секретары Э. И. Суровцев, районнуң күүсекчи комитединиң даргазы Г. М. Ковалев, районнуң көдээ ажыл-агый эгелелпнпң начальнпгпа А. К. Түргеп-оол хүлээп алгаш, анаа Сут-Бажыңга тыва араттарның колхозун тургузар харыысалгалыг партийжа дээлгаяы бергеп.

Кижилер-биле ажылдаар арга-дружуглам мээпп дээш, Буталдай баштай даргаларвын сүмезин хүлээп албаан. Эварист Иванович Суровцев оргаш, Сут-Бажында орус тараачынналрының Молотов аттыг колхозунуң үлегер-чижээп-даа чүүлдээн. Үш дарганың ачызы араттарны колхозтарже

Чаагай чаңчылдарны кижизидилгениң херээнге

Амгы үеде аныяктар арасында тыва улустуң шагшаалга бээр сураглыг, дүрүмүүн быжыглыг келген чаагай чаңчылдарын сагып хүндүлевес аныяктар бар. Бичангаш кижизидилге айтырыгга улустуң национал чаагай чаңчылдарын калбаазыбле ажыглаарының эргежок тугулазын амгы үе негеп келген.

Тыва улус кайчаар-даа ажык даңы, чаагай, кижизидикчи утка-шынарлыг чаңчылдарлыг чораан. Олар оны ажы төлүнге салгалдан салгалче чагыг кылдыр дамчыдып берип келгенин бистиң хөөрүнчарывыс эки билир. Чамдык чижектерни көрүп көрээлээ: үлүгүү хүндүлээ, олаганын мөрүүнге эртпес, үргүлге олүрбас, чүгаалын үе кирбес, олуттуу, орустуу мөгө-де чайлап бээр, ажы кижизалга келгенде, боорун оюун заштынга чөлеп, оорагашында бижээн дужүүрүн алгаш, шимээргеп медээлээш, ам өгже кирер чораан.

Бижектиң эжиниң дамчыдарда, оң сывын, тудалыг сүүлүн бээр, бөөнүүн аксын ажыже үлегер түрлээ, аяк-бүдүмек, аңы чаланы биле чет-черлерниң дииглерин көрүлээр, кайы-бир бөгөй чүүлге ажы намыгдалга таварышкан үеже көөрөп-биле көөр, аңаа материалдыг-даа, сагыш-сеткилиниң-даа дузалын көргүзүүшээр. Үрүт-дарыын коңчу, коңшу болбас кылдыр өөредип чораан.

«Иен кижи» аразынга сос дегленес, ийи ыт аразынга сөөк хагбас» дижир. Орангайы кежиин кажан-даа өкпелевес, ону чону-биле: «Тайны кежиин дайнам-даа билза үлежип чедиптирер» дижир. Ажы кижи өөр анга танаржы берзин болза, оон үрүнүн-даа дең шилевес, шала кыдыгай болбаан, чүгле чаңчылын алыр аяк өскенинге халдавас чораан. Эмзирел чоруур оолдуң аңче бөөн шыгаавас, алыырын турган сыныңы аттас чораан.

Бөлүк дагларлыг, нарын нүүттарлыг камгалан дүмдээлер, олаганың дажаа чүүктээвес, мөзүң-биле адырбас, аңы чыдар дамырак сүүлээрниң бажың кажан ораалдашпас, сүүн хирлеңдирбес чораан. Бо бүгү чүүлдер өөрүн-курумга, оңа бөлүүлүмге шынаалдыын ажыл-ижиге болза. Аныяктар үеэлээрниңи аянга дүүлүүлел-биле алыыр: даайым, күүдүм, аттам, өөнүм, үдам, чөстем, кыргаанам, кыргын-аам, өрем, кадам дээш бөгүдээ.

Тыва улустуң үлегер домактарында улустуң педагогиканың үнелиг тоолүүшүн байлактары нүлүүр турар. «Сагыштың биитеми херек, савазының үлүү эвес», «Эжиниң өңнүке бодава, болушуу бодаага дешпееве», «Эки аъдының дүнүнга чыгаа, эки эжиниң өңнүке чыгаа», «Кылык улуу бөгүү човадыр, даг улуу зөтпы човадыр», кылыктарың, бодуң тогдунуп чорбас, биче сеткилдиг кижи кажан-даа багай чүүлдерни чонуңга, эш-өөрүүнге хамаарыштыр үүлүттүнмес билдиргилеп.

Культурлуг чаңчылдарың үр үеден бир тыптып, аныяларга ажыглаттырын кижилерниң база көрүп тураа бис. Амгы үеге аныяк кижи бүрүү чижектиг эки дээн чаагай чаңчылларын үлүгүү-биле шингээзин алыр болза эки.

Бистиң аныяктарывыстың чамдык чалыг төрээл талааларга мынаар чүүлдерден база хамаарыжыр дең бодаар мен. Өөредилге черлеринге кирип алгаш, шнап-ла доозун алырын бодаваан, ара каантар, кыдыг-бир эмгелге турган, база-ла аңаа долгамаал дамчыдып, мөгөлөөнүн күүсет болгулаар. Бөгүнгү үлүг таалгаларга-биле аныяларывыс айтыыларын шинтпеелээр-ле, кижи кара чок сүмелеңнер, чүгле бөгүдээнүстүм-биле бодаар дең бодаарлар мен. Оларгы үүдээлеевес дең бодаар мен. Оларгы үүдээлеевес дең бодаар мен. Оларгы үүдээлеевес дең бода

ЫРЫ – СЕТКИЛДИҢ ИЛЕРЕЛИ

Тываның Композиторлар эвилелиниң баштаар черинин даргазы Зоя Кыргыс, композитор Хүреш-оол Дамба, республиканың улусчу чогаадыга болгаш культура-чырымышкын ажылдарының талазы-биле методиктиг төвүүн хевээр секторунуң эргелекчизи Сергей Бадыраа, аттуураа бладикгир апарган бот-тывынгыр композиторлар Тыва АССР-ниң алдарлыг артизи Кан-оол Баазан-оол, Тыва АССР-ниң культуразының алдарлыг ажылдакчылары Соднам Базыр-оол, Базыр-оол Чүлдүм-Сүрүн болгаш Кадыр-оол Бегзи, Батый Кенеш база өскелер-даа Шоолга Даржайның сөзүүже бижээн «Кулунчак» деп бот-тывынгыр композитор Ирбен-оол Тюлюштуң ырызын сайгарган тур. Бичии уругларга элээн каш ырыларның автору болуп, база бригай эвес ырыны чогаатканын жюри демдегледи.

Ырак Тес-Хемден келген Кан-оол Баазан-оол Владимир Серен-оолдуң сөзүүже «Бежеленээ бис» деп книжниң беш салдазының дугайында өөрлеш ырыны чогаадып экелген. Тыва ыры чогаалыкла чаа ажыдыышкын болу берги дег ырыам-даа эде кылдыын авторга сүмелээн. Оон соонда Тывада сураглыг апарган ыры чогаадакчызы Донгак Шактар үш ырыны комиссияның шинтпиринче киирген. Олардан Тываның улустуң чогаалчызы Степан Сарыг-оолдуң «Бүгүн ырым улам дендээн» деп шүлүүнге бижээн ааллаш ыры болгаашынган хүлээп алынган. А Батый Кенештиң Владимир Гордеевтиң «Чечер», Алексей Кольцовтуң «Ыры» деп шүлүктериниң аалгалары эки болган.

Улуг-Хемниң Ак-Туруг суурдан келген, бодунуң чогаатканы ырылары-биле сураглыг болган бот-тывынгыр композитор Кадыр-оол Бегзи сөзүп болгаш аалгазын боду чогаатканы бичии уругларга «Тараачылер ырызы» база Монгуш Доржуның сөзүүже «Чиндыр баспайн чоруул, сарыым» деп ырылары комиссиядан үнелелди алган. Ол бодунуң алыр ужурлуг гонорар акшазын Тыва АССР-ниң Культура министерствозунуң хире тырттырар дээш чып турар енчү-хөреңгизиже киирештер тускай агар санче шилчидерин дилээрге, эш-оорү чүүлдүгзүнүп деткээн. Бот-тывынгыр композитор Сергей Бадыраның чогаалы Александр Даржайның «Сай-Суу» деп шүлүүге бижээн аялгазын комиссия эки деп көрген.

Ол ышкаш Соднам Базыр-оолдуң, Ооржак Эрес-оолдуң «Тавлал», Дадар-оол Доңактың «Хомузумиу», Маады Болаттың «Часты уткуул» деп сөстериниң бижээн аялгалары мактапы алган. Херээжен бот-тывынгыр композитор Алёна Иомузактың «Халың чок ыяакшыл», Владимир Тыртыгның «Самдар-кыс», Алдын-оол Серептиң «Аас-кежиин четтиреэлээ» деп сөзүп, аалгазын боттары чогаатканы ырылары база эки деп демдеглеттинген.

Комиссияның шинтелвинче Наседда Нава чаа чогаадып алган ырызын, бажыңга ойнаашаан, ырлап берген. Ол ырының потазын бижээн, сөзүү база чок болган. Ынчалза-даа Тываның ырының аалгазын дыңнаашаң, Батый Кенеш 31 чыл бурунгаар бир-ле дугаар чогаатканы «Соглээрим ыяш» деп ырым-дыр дээрзин адыглаткан. Ол үеле оон иотазын чуруп берген Кан-оол Баазан-оол ук ыры Кенештиң сөзүнге чугаалап кагды. Ынчангаш ыры хүлээттинмеин берган.

Бо удаада ыры хүлээп алыр комиссиянның туралыңга 17 автор 50 хире ырыларын сайгарткан. Оон 30 ыры хүлээп алынмаган. Анаа чамдык авторларның хөгжүм чогаалларын база сайгарып көргеш. Бот-тывынгыр композитор Ким-оол Кулар уставас бежен дырлаар. Ынчангаш аңаа бөлүк ыр эдерип, белек тыпсыр тургаш. Авторуңуп чептүс. Ырлагаавидан келбейн бергеним, бармыдаалаш, оңу авторга дарый тыпсын бээр деп демдеглеттинген. Оон соонда бот-тывынгыр композиторларның «Аялга» каттыжыышкынының даргазын сонгуп алыр айтырыг база тургустунмаң келген. Оон даргазынга вокфолклөвүлелиин Улусчу чогаалыкла бажыңының директору Батый Кенеш сонгуткан.

Сарыг-оол КУУЛАР.

Бот-тывынгыр чурукчуларның болгаш ус-шеверлерниң республика көрүлдези

МУЗЕЙДЕ ДЕГ

Эрткен дыштанып хүнде республиканың Чурукчулар эвилелиниң бажыңының залында анды-анды райониарының бот-тывынгыр чурукчуларының болгаш ус-шеверлериниң чураан, сиилбээн, даараан, чазаан ажылдарының долгелгезин көөр дээн кижилер чыглып эгелээн. Национал эдилелдер, идик хем, Тываның бойдус чурумалыга тураскаатканы чуруктар колдаап ол көрүлдени Тыва АССР-ниң Культура министерствозунуң улусчу чогаалыга болгаш культура-чырымышкын ажылдарының талазы-биле эртем-методиктиг төвүүнүң улусчу чогаадыга киидилиниң эргелекчизи Сергей Бапр ажытказ, көрүкчүлерни делегелгезин көөрүп-биле чалаан.

Кызылчыларның шүүжүү чурукчуларының болгаш ус-шеверлериниң делгелге делегебиниче шыммын кирипти. Тыва улустуң национал хептери — кышкы алгы тон, чайгы, кускү торгу тоннар, кадыг идиктер, эт-херекселдер: тыва оруу, угулзалар даараан сиртыктар, моңгун чүген, чудар, оттуктуг бижектер, хөөр, сыдым дээш, чүнү чок дээр. Чымдаган кижилер Эрзинзе «Чаа орук» совхозтуң ус-шевера Сезиялбаа Байыр-оолдуң бүрүн дериг-херекселдиг тыва жөрүүже үнелеп көрүп болган. Бай-Тайгадан Кыялаа Торуштуң тыва тавлыныц кылганын көрүкчүлер сонуургаан. Тыва кадыг идиктерни даарап каанын оон бага бир чедиишкинниг ажылы болуп үнелеткен. Леопи аттыг слевхозтуң ус-шевера Клара Бадарчыным ортузунда тайбаңнаның көге-бугазын даарап көргүскен улуг эвес хемчээлиг хевилэ көрүкчүлерни магазаткан. Ында вещтерниң кезиндилери биле кады чинчиин хаастала кылыр ажылдал кылган ол хевисти кижилер ажыл-ажыл көрүп, аңаа-моңаа дүрүүлерин көрүп, Бай-Тайга, Эрзин, Сүт-Хөл, Танды районнарның ураа шеверлеринге, бот-тывынгыр чурукчуларынга чоргаараа, оларның кылган ажылдарынга белек үнеледдп берип турглаан.

Адаш Иргит— Алтай чурттуг кижи, ескен чурту Бай-Тайга райын, амгы үеде 72 харлыг. Ол хире-зинде ураа шеверлерниң республика делгелгезинге киирештер тыва улустуң национал хептерин — кышкы алгы тон, чайгы, кускү торгу тоннар, кадыг идиктер, эт-херекселдер: тыва оруу, угулзалар даараан сиртыктар, моңгун чүген, чудар, оттуктуг бижектер, хөөр, сыдым дээш, чүнү чок дээр. Чымдаган кижилер Эрзинзе «Чаа орук» совхозтуң ус-шевера Сезиялбаа Байыр-оолдуң бүрүн дериг-херекселдиг тыва жөрүүже үнелеп көрүп болган. Бай-Тайгадан Кыялаа Торуштуң тыва тавлыныц кылганын көрүкчүлер сонуургаан. Тыва кадыг идиктерни даарап каанын оон бага бир чедиишкинниг ажылы болуп үнелеткен. Леопи аттыг слевхозтуң ус-шевера Клара Бадарчыным ортузунда тайбаңнаның көге-бугазын даарап көргүскен улуг эвес хемчээлиг хевилэ көрүкчүлерни магазаткан. Ында вещтерниң кезиндилери биле кады чинчиин хаастала кылыр ажылдал кылган ол хевисти кижилер ажыл-ажыл көрүп, аңаа-моңаа дүрүүлерин көрүп, Бай-Тайга, Эрзин, Сүт-Хөл, Танды районнарның ураа шеверлеринге, бот-тывынгыр чурукчуларынга чоргаараа, оларның кылган ажылдарынга белек үнеледдп берип турглаан.

Кызыл-оол Баазан-оол Владимир Серен-оолдуң сөзүүже «Бежеленээ бис» деп книжниң беш салдазының дугайында өөрлеш ырыны чогаадып экелген. Тыва ыры чогаалыкла чаа ажыдыышкын болу берги дег ырыам-даа эде кылдыын авторга сүмелээн. Оон соонда Тывада сураглыг апарган ыры чогаадакчызы Донгак Шактар үш ырыны комиссияның шинтпиринче киирген. Олардан Тываның улустуң чогаалчызы Степан Сарыг-оолдуң «Бүгүн ырым улам дендээн» деп шүлүүнге бижээн ааллаш ыры болгаашынган хүлээп алынган. А Батый Кенештиң Владимир Гордеевтиң «Чечер», Алексей Кольцовтуң «Ыры» деп шүлүктериниң аалгалары эки болган.

Улуг-Хемниң Ак-Туруг суурдан келген, бодунуң чогаатканы ырылары-биле сураглыг болган бот-тывынгыр композитор Кадыр-оол Бегзи сөзүп болгаш аалгазын боду чогаатканы бичии уругларга «Тараачылер ырызы» база Монгуш Доржуның сөзүүже «Чиндыр баспайн чоруул, сарыым» деп ырылары комиссиядан үнелелди алган. Ол бодунуң алыр ужурлуг гонорар акшазын Тыва АССР-ниң Культура министерствозунуң хире тырттырар дээш чып турар енчү-хөреңгизиже киирештер тускай агар санче шилчидерин дилээрге, эш-оорү чүүлдүгзүнүп деткээн. Бот-тывынгыр композитор Сергей Бадыраның чогаалы Александр Даржайның «Сай-Суу» деп шүлүүге бижээн аялгазын комиссия эки деп көрген.

Ол ышкаш Соднам Базыр-оолдуң, Ооржак Эрес-оолдуң «Тавлал», Дадар-оол Доңактың «Хомузумиу», Маады Болаттың «Часты уткуул» деп сөстериниң бижээн аялгалары мактапы алган. Херээжен бот-тывынгыр композитор Алёна Иомузактың «Халың чок ыяакшыл», Владимир Тыртыгның «Самдар-кыс», Алдын-оол Серептиң «Аас-кежиин четтиреэлээ» деп сөзүп, аалгазын боттары чогаатканы ырылары база эки деп демдеглеттинген.

Комиссияның шинтелвинче Наседда Нава чаа чогаадып алган ырызын, бажыңга ойнаашаан, ырлап берген. Ол ырының потазын бижээн, сөзүү база чок болган. Ынчалза-даа Тываның ырының аалгазын дыңнаашаң, Батый Кенеш 31 чыл бурунгаар бир-ле дугаар чогаатканы «Соглээрим ыяш» деп ырым-дыр деп ырызын адыглаткан. Ол үеле оон иотазын чуруп берген Кан-оол Баазан-оол ук ыры Кенештиң сөзүнге чугаалап кагды. Ынчангаш ыры хүлээттинмеин берган.

Бо удаада ыры хүлээп алыр комиссиянның туралыңга 17 автор 50 хире ырыларын сайгарткан. Оон 30 ыры хүлээп алынмаган. Анаа чамдык авторларның хөгжүм чогаалларын база сайгарып көргеш. Бот-тывынгыр композитор Ким-оол Кулар уставас бежен дырлаар. Ынчангаш аңаа бөлүк ыр эдерип, белек тыпсыр тургаш. Авторуңуп чептүс. Ырлагаавидан келбейн бергеним, бармыдаалаш, оңу авторга дарый тыпсын бээр деп демдеглеттинген. Оон соонда бот-тывынгыр композиторларның «Аялга» каттыжыышкынының даргазын сонгуп алыр айтырыг база тургустунмаң келген. Оон даргазынга вокфолклөвүлелиин Улусчу чогаалыкла бажыңының директору Батый Кенеш сонгуткан.

Сарыг-оол КУУЛАР.

— Бо көрүлдеге районнар шупту киришпейн турар мышаа, оон чылдагааны түүе ирги? — деп республиканың эртем-методиктиг төвүүнүң директору Анатолий Комбуди сонгуградым.

— Улусчу чогаадылганың ужуру. Бүгүүлелел фестивальына киришпейн болуп эртип турар бот-тывынгыр чурукчуларның болгаш ус-шеверлерниң бо киришпеннге 7 район киришп турар. Чогум райна бүрүүнге дыңнаттын бис. Моон мурнунда чылдарда мышаа-ла киржиңер деп турбас деп шиитпирлээн бис. Ооң-даа улустуң чогаадыкчы ажылдарын хүлээп албас Ынчангаш чамдык районнар киришпейн бардылар — деп, ол чугаалады.

Көдээ чурукчуларның болгаш ус-шеверлериниң делгелгези май 31-ге чедир уламчылаар. Тыва АССР-ниң Чурукчулар эвилелиниң баштаар черинин даргазы Сарыг-оол Сая баштаган жюри комиссиязы ажылдап турар. Эң эки дыртыкчы ажылдар Улан-Удэ хоорайга болур зона көрүлдезинге киржир. Бир эвес аңаа тиилекчи болуп болза бот-тывынгыр чурукчуларның болгаш ус-шеверлериң Москва хоорайга болур делгелгезинге киржир. Ынчангаш бот-тывынгыр чурукчуларның болгаш ус-шеверлериң делгелгезинге киржир дап болаар болза, аңаа кыш-чай чок ажылдаавр, чылыг, арыг-силиг, көрүштүг курортту дарый тудары чугула.

Курорт түттунгүже аржаанның амгы байдалын экижиндир, девискезирин чаагайжылыг, оруктуу экижидерн негеттинип турар.

Чечен ДИНГА.
Күш-ажылдың хоочуну.
Кызыл хоорай.

* * *

Чамдык улус ярак-ужаа-черлерже эмнелеп, аурулаган-даа дыңнаттына болбуу. Ынчангаш Шивилиг аржаанын чүрт иштинна курорту кылып алыр болза, оон магалыс түүе кара турар бижр. Оңу курорт ажыдып тударза, бичии уругларга бир тускай корпусту кылыры таарымчалыг. Түүе дээрге бистс уругнар эмзээр тускай курорт бар эвес.

Мея бодаарымга, бай-тайгажылар ол аржаанның харамнаның түрбайн, халас кижи кинрбейн, путёвкалаар курорт кылдырын алыр болза оңу халын саткай. Ол путёвкаларның барык шупгузун совхозтарга, көдээ кижилерге тараадыр болза эки. Ынчангаш олзарны кымнарга берип турарының талазы-биле шынгыы контрольду тургузары чугула.

Мея 1986 чылда Чедер курортунга кирип турумда, бир малчын херээжен кижи он хонук олалдап келген. Хөөкүйүнүң ийи буду аскак, чылдын-на путёвка дилээш, чалажып-ла турган. Ол олалдаан путёвказын даргалары экелеш, «тойдан өлүр, койтпаган тик, сээзи путёвка тыс бердивис» деп келгенинер. Ындыг мындыгыг чүүлдерни Шивилигнин курорту болур болза, шуут болдурбас херек.

Санзан ОНДАР.
Кызыл хоорай.

Алдан-Маадыр аттыг чурттышчылел музейиниң эртем ажылдакчылары аңгы-аңгы темалар аайы-биле экспонаттарны чыып ап, солуун делгелгелерни музейде кылып белетээнзэ, чоннуу олче чалап турар.

ЧУРУКТА: ол музейниң ажылдакчыларынаан библиотекарь Валентина Дамба биле музейниң фондузунуң сектор эргелекчизи Людмила Куулар бойдус булуңунга делгээр куштуң хевирин белеткеп турарлы.

Ондар ОХЕМЧИКТИҢ фотозу.

МЭЭҢ БАШКЫМ

Башкы. Ол дээрге кижи бүрүүнге эң чоок, эң эргим кижи. Ол биске өгээртинмес эртине — эртем-билигниң сөңнекчизи.

Школавыста эртемнер башкылары, кижизидиичилер — шүлүү үжен ажыг башкы бар. Оларның аразындан тыва дмл, тыва чогаал башкызы Зинаида Калдар-ооловна Хөөлуг мекээ оюза тааржыр. Ынак башкымның ажыы-чанында, будуүзүле үнелеринге, дээп алыксаарым эки шыкаралар бар: кандыг-даа кижи-биле, каяа-даа, кандыг-даа үеде чугаалажып, киити дыл тып бижип, баштак чаңы, ажылынга бердингеним. Зинаида Калдар-ооловна кажан-даа белеткел чок, чалгаараачыг кичээлдер эрткээрбес. Оон үргүлүү номчуттуунган, бир-ле чүвеэн дилеп тыпкан чоруурун эскерер мен. «Кижиниң долуунун үжүү кандыг болдур, оон ажыы-чанын база мындыг болур» деп чамдык улустан дыңнаан мен. Башкымның хөлүүн үжүү дыка чараш, дем-дескн, чашпас аай. Оон ажыы-чанын база ынчатташ дескн.

З. К. Хөөлуг мекээ чогаалга ынакшылды, аянкыт ураа номчулганы, төрээн дылынга ынакшылды оттурган. Ол дээш башкымга сеткилимниң арыг ханызындан өкпеи күзеп, бистерниң — өөренүкчилериниң чүрекгириискс кажан-даа ойнавс, кыривас болуп артарынга идегээр мен.

Аңнас САРЫГЛАР.
Бора-Тайга ортумак школазының доозукчузу.

ШИВИЛИГ АРЖААННЫҢ ДУГАЙЫНДА

Бо чылдың январь 3-те үнген № 2 «Шын» солуна Тываның профобличөвүлелиниң даргазының оралакчызы Монгуш Чаагай-оолдуң «Шивилиг аржаанының келир үези кандыгыл?» деп чүүлү парлаттынган. Аңаа хамаарыштыр редакциягa чагаалар хөй-биле келген. Ынчангаш чагаалардан үзүндүлерни моон аддында парладывыс.

Шивилиг — түүе Бай-Тайга кадарчыларының, чыргычыларының, [illegible] эвес, бүгү тыва чоннуң чоргааралы апарган. Ында түүе «Бай-Тай» совхозтуң ажылчыннарынга, районнуң улус өөредилге кылдызының ажылдакчыларынга эвес, а харын-даа Саян артынды улусуна пансионаттарны түүп эгелээн. Абазаның шахтёралары 30 кижи кирер бакыныц. Минусинскийин, Абаканның, Абазаның геологтары дыштанып бир бажыңны ийи чыл бүрүнгээр ажыглалга киирген. Ол черлер безин Шивилиге дыштанырга бажыңнарын түүп ап турда, бистиң Бай-Тайганың чамдык организациялары чамында чыдып алган акша-төгөрик харамнарын олуурлар кайгамчык.

Шивилиин курорт кылып каврга, тыва чоннга путёвкада бербес боор ийин. Чезер, Дус-Хөлге канчап мындыг-дыр. Даргалар путёвканы кайыыда тып алыр болгай. Дылдомак билбес көдээ чон каяа эмнеңирин? Соңгаар путёвка бээрге-даа орукка чорун шыдаваас-тыр бис. Шивилиин бир эвес курорт кылыр дээр болза чоорту 5-10 чыл эртерге. Тыва АССР-ниң бодунга курорт кылдыр ажыглаза эки.

Сүгдербен МОНГУШ.
Сүт-Хөл район.

* * *

Чай эгезинде Шивилиге эмнеңил келген кижилерниң саны 2 муң чезин, майгынар саны 500 чеде бээр. Бай-Тайга районнуң улузу ында хөй кижилерге кыстырып-кыйдыра бээп-даа чажыт эвес. Тус черниң чону аржаанының арыг-шевелин сагыыр дээш мөзүлүр хонуп киреп эглээн маңаа турда, ыракгаң келген чоннар ийин ажыглатыр, үе-даа барымдаалавайн баар. аржаан башкарып, айлап шыдаптар дап бодаар мен.

Март КЫРЛЫГ-КАРА.
Шагаан-Арыг хоорай.

* * *

Шивилиин кайы хамаанчок аажылап келгенинге ужундан аржаанның байдалы бергедээн. Кат-чимис аймаа эвээжеп, курган эгелээн, тооруктуг пештерни безин ужуруп турун берген. Чилбн, хоптак кижилерни бойдуска хора чедиргеин дээш түүе кезекчеге онаавайн турарлы?

Мешкен-Хөлдүң суу соглуп чыдаар, оон ондатразын чазый кижилер кырып турар. Төрээн черимниң мынчаар үрелип турарынга каччап-даа чепшээрешпес мен, ол дугайында сактып келгеш баарым ажып кээр. Ынчангаш мээң саналым мындыг: Шивилиин беш чыл иштинде эмштандырап.

Хүргүлек КОНГАР.
РСФСР-ниң улустуң артизи.

* * *

Шивилиин кыжын, чайын ажылдаар курорт кылып алыр болза кончуг таарымчалыг. Чайын аңаа бачымның үзүүлүг ийин ажылдакчылар, хөөкүлер. Улустуң шелээ, үезин база ажыглаттынган, бир-ле чүвеэн дилеп тыпкан чоруурун эскерер мен. «Кижиниң долуунун үжүү кандыг болдур, оон ажыы-чанын база мындыг болур» деп чамдык улустан дыңнаан мен. Башкымның хөлүүн үжүү дыка чараш, дем-дескн, чашпас аай. Оон ажыы-чанын база ынчатташ дескн.

З. К. Хөөлуг мекээ чогаалга ынакшылды, аянкыт ураа номчулганы, төрээн дылынга ынакшылды оттурган. Ол дээш башкымга сеткилимниң арыг ханызындан өкпеи күзеп, бистерниң — өөренүкчилериниң чүрекгириискс кажан-даа ойнавс, кыривас болуп артарынга идегээр мен.

Аңнас САРЫГЛАР.
Бора-Тайга ортумак школазының доозукчузу.

Шивилиг аржаанының кайгамчык үнелиг эмин дыштыбиле ажыглаар дап бодаар болза, аңаа кыш-чай чок ажылдаавр, чылыг, арыг-силиг, көрүштүг курортту дарый тудары чугула.

Курорт түттунгүже аржаанның амгы байдалын экижиндир, девискезирин чаагайжылыг, оруктуу экижидерн негеттинип турар.

Чечен ДИНГА.
Күш-ажылдың хоочуну.
Кызыл хоорай.

* * *

Чамдык улус ярак-ужаа-черлерже эмнелеп, аурулаган-даа дыңнаттына болбуу. Ынчангаш Шивилиг аржаанын чүрт иштинна курорту кылып алыр болза, оон магалыс түүе кара турар бижр. Оңу курорт ажыдып тударза, бичии уругларга бир тускай корпусту кылыры таарымчалыг. Түүе дээрге бистс уругнар эмзээр тускай курорт бар эвес.

Мея бодаарымга, бай-тайгажылар ол аржаанның харамнаның түрбайн, халас кижи кинрбейн, путёвкалаар курорт кылдырын алыр болза оңу халын саткай. Ол путёвкаларның барык шупгузун совхозтарга, көдээ кижилерге тараадыр болза эки. Ынчангаш олзарны кымнарга берип турарының талазы-биле шынгыы контрольду тургузары чугула.

Мея 1986 чылда Чедер курортунга кирип турумда, бир малчын херээжен кижи он хонук олалдап келген. Хөөкүйүнүң ийи буду аскак, чылдын-на путёвка дилээш, чалажып-ла турган. Ол олалдаан путёвказын даргалары экелеш, «тойдан өлүр, койтпаган тик, сээзи путёвка тыс бердивис» деп келгенинер. Ындыг мындыгыг чүүлдерни Шивилиин курорту болур болза, шуут болдурбас херек.

Санзан ОНДАР.
Кызыл хоорай.

Чоннуң чагаалары

Ынчангаш мээң саналым мындыг: Шивилиин беш чыл иштинде эмштандырап.

Хүргүлек КОНГАР.
РСФСР-ниң улустуң артизи.

* * *

Шивилиин кыжын, чайын ажылдаар курорт кылып алыр болза кончуг таарымчалыг. Чайын аңаа бачымның үзүүлүг ийин ажылдакчылар, хөөкүлер. Улустуң шелээ, үезин база

Республикадан дашкаар келген улус Тывада араганың таңдаануун ажыглап алган, оңу удуг ортекке аржаанның улуска садып турар. Аржаанга шын хөрбеске ол айыылдыг боон болур, аңаа каяан кижи арага кжерин бодаар боор. Ол ышкаш өскээртен келген аржаанчылар үзүп, кажып, турун болбас чаттыг ээттарны «шоолгайлаш» турары-биле Шивилиге чаастаар, халыыр аппаган бир чылын чеди айда хар безин чаапкан. Ынчангаш мөлюгдерге хамаарышкыр шиитпир кончугдерде алыры чугула.

Шивилиг аржаанының чүрт иштинна курорту кылып алыр болза, оон магалыс түүе кара турар бижр. Оңу курорт ажыдып тударза, бичии уругларга бир тускай корпусту кылыры таарымчалыг. Түүе дээрге бистс уругнар эмзээр тускай курорт бар эвес.

Мея бодаарымга, бай-тайгажылар ол аржаанның харамнаның түрбайн, халас кижи кинрбейн, путёвкалаар курорт кылдырын алыр болза оңу халын саткай. Ол путёвкаларның барык шупгузун совхозтарга, көдээ кижилерге тараадыр болза эки. Ынчангаш олзарны кымнарга берип турарының талазы-биле шынгыы контрольду тургузары чугула.

Мея 1986 чылда Чедер курортунга кирип турумда, бир малчын херээжен кижи он хонук олалдап келген. Хөөкүйүнүң ийи буду аскак, чылдын-на путёвка дилээш, чалажып-ла турган. Ол олалдаан путёвказын даргалары экелеш, «тойдан өлүр, койтпаган тик, сээзи путёвка тыс бердивис» деп келгенинер. Ындыг мындыгыг чүүлдерни Шивилиин курорту болур болза, шуут болдурбас херек.

Санзан ОНДАР.
Кызыл хоорай.

Күжүгет Балданович ХЕНЗИГ-ООЛ

Тываның профессиональ цирк ураа чүүлү аар ажылдалга тавылыышкан РСФСР-ниң алдарлыг артизи. Тыва АССР-ниң алдарлыг болгаш улустуң артизи, цирктиң ооргай кежээлиг жанымның супрактыг мастери, республика (РСФСР) үзүп дүүлүг перформанстыг ветеринар Күжүгет Балданович Хензиг-оол 1990 чылдың май 21-де хемчээн мөчээн.

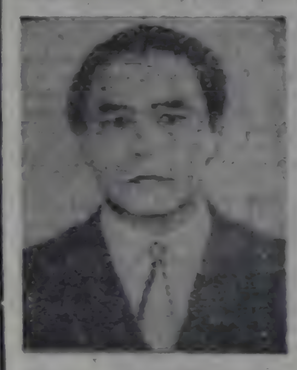

К. Б. Хензиг-оол 1926 чылдың март 15-те Бай-Тайга районунуң Улаа-Сеңге тедүттүгеш. Күжүгет Балданович бодунуң күш-ажылчы бүгү амыдыралын бистиң хей национальный Төрээн чурттуктуң профессиональ цирк ураа чүүлүнге бадыткаткан. Ол аныяк чылдарында-ла бодунуң талантылыын, күш-ажылга ынакшыл, ага-мергежилдиг керүүмел, ыяк ураа чүүлүнге бүүдүг бодук мөгелиинге чедип ап шыдаан бай-тайгы тыва кижилериниң бирээзи болган. Сылын-чаланыг оол 1942 чылда тыва цирк болдуунге киргеп болгаш ынчап-ла кайгамчык мерген аргалыын, ажылдыг чүүлдүүдүүн болгаш сонуургалдыын көрүүп эгелеен. Оон кезии ажылдап турган болдуг 1945 чылда ССРЭ-ниң Күреширигиниң составынга киргеп.

Эш К. Б. Хензиг-оол түүле Күреширкс безин 30 ажыг чылдар дургузунда ажылдаамышаан, төвет цирк ураа чүүлүн пропагандалаарынга улуг үүлүн киирген. Ол Индия, Бирма, Пакистан, Монгол, Кытай, Корея Чөптүг Республиканың, Болгария, Венгрия, Кубага элнет ураа чүүлүү төлээлеп чыраан. Бо дыкрге цирк мастерлериниң тыва болгаш чөптүг оон көрүүнүн чүрттарының база дилгээрзиниң ыяктарга четче эвес дамчыштыг-дыр, ол бүгү цирк көрүүлүүлериниге Күжүгет Хензиг-оолдуң улуг чернишкинниг ойнак келген. 1975 чылдан бээр чөптүг дыштанылгаже ол үнгеш, бодунуң ыяк ураа чүүлүү оон кагбаан болгаш Тывага цирк меогежилиин херек кылырында бөлүктүг парны, берге, ынчалзажок кайгамчык чараш ураа чүүлүнге анықтарны өөредип келген. «Чалыы назыны» деп эстрада-цирк болуу оон дорт удуртулгазы-биле тургустунган болгаш улус чылчы, көрүкчүлерни бөлүк үнелелин, улуг сонуургалын чалап ап турар. «Чалыы назыны» дээрге башкы артистин чүгле тургузуун кааи болуу эвес, харын оон чогаалдыкчы тывыышкыр чөрүүнүр уламчылакчызы болуп артар салгалы дээрлинге ынам-даа бүзүүрээр.

К. Б. Хензиг-оол ажылчы чонунуң ынакшылын болгаш хүндүткелин эдилеп, профессионал байлак дүрүлгазын чогаадыкчы аныяктарга дамчыдып, республиканың хейниги амыдыралынга идепкейлиг киржип келген.

Профессиональ цирк ураа чүүлүнүң хөгжүдеринге К. Б. Хензиг-оолдуң ады-хавыязы РСФСР-ниң алдарлыг артизиниң, Тыва АССР-ниң алдарлыг болгаш улустуң артизиниң түңнүдүт аттары-биле демдеглеттинген.

«Ада-чурттуң Улуг дайынынга эрес-шудургу күш-ажыл дээш» деп медаль-биле база чонунуң мактал хүндүткелиниге тедеттиг болуп, хей-хей Хүндүлел бижиктер-биле шынаткан.

Улуг талантылыг артист, цирк ураа чүүлүнүң шылгараакгай мастери, могай-шылаг чок ажыл-ишчин, бөдүүн болгаш бодунга негелделиг чораан кижи — Күжүгет Балданович Хензиг-оолуң дугайында чырыткылыг тураскаал бистин чүректе рииски кезээде артар.

Г. Ч. Ширшин, Ч.-Д. Б. Ондар, Ш. Д. Ооржак, В. Б. Оскал-оол, А. К. Кайзай, М. М. Мунзук, К. Н. Мунзук, К.-Э. К. Кузажы, Н. О. Өлзей-оол, Н. И. Баазытова, Х. А. Анчимаа-Тока, И. Т. Кызыл-оол, К. С. Шойгу, Х. Б. Конгар, Т. Ч. Норбу, Ч. Ч.-Д. Ондар, Л. М. Борисова, Д. Э. Очур, М. С. Хомушку.

ЧАРЛАЛДАР БЮРОЗУ

Телевидение

МАЙ 23

БИРГИ ПРОГРАММА

МОСКВАДАН

6.30 120 минута. 8.35 «Колобоктар истеделеп чоруудун турарэ». Мультфильм. 1-3 серилары. 8.55 «Зитаровтарның ег-булеңнээ». Уран-чечен фильм. 2-3 серилары. 11.20 Концерт. 11.30 «Ана чоруткулар клуузу». 12.30 — 13.10 «Үе». 15.45 Компьютер-биле чугаа. 16.30 Уруглар шагы. 17.30 Теленовуруг. Алма-Ата — Хиросима. «Далеетейниң сонгуулдарлы ядролуг бөө-чеңгеске удур». 18.30 «Үе». 19.00 Оңаа-сиңдек чок шимчүшкин. 19.30 «Дипломатың эвес беседалар». Сенатор Эдвард Кеннеди дамчыдылгага киржир (АКШ). 19.50 «Зитаровтарның ег-булеңнээ». Уран-чечен фильм. 2-га серилээ. 21.00 «Үе». 21.30 Коллаж. 21.35 «Мээң Чайковскийим». М. И. Плуцкинниң чугаалы. 22.20 «Онзагы Дан». Кинтьюгер өнүүрүп. 22.40 «Вечерняя Москва» солунуун «Хөгжүмүүр марафонунуун» тергиннеринин чыскаалы. 00.10 — 00.35 Медээлер.

КЫЗЫЛДАН

17.55 «Спортлото» рекламазы. 18.15 Медээлер. 18.20 «Тыва чердээ». «Политиктиг болгаш экономиктиг ооредилгээ». «Чонга эки барааннарны хөйлеу будурер». Делегей байдалының дугайында беседа. Медээлер. 18.55 Чарлалдар.

МОСКВАДАН

19.00 — 00.30 РСФСР-ниң улус депутаттарының бирги Съездизинде. Чапсарда—«Тамчыктыг үдүнар, чаштар!».

ҮЛЕТ ПРОГРАММА

МОСКВАДАН

17.55 РСФСР хоорайларының телестудиялазы. «Интернационалдың черү». (Ленинград) 18.30 — 19.00 «Үе».

КИНО

МАЙ 23-ТЕ

«НАПЫРАЛ»: «Аварии» — дочь мечтал 9.00, 11.00, 13.10, 15.20, 17.30, 19.40 (үзээткен). **видеозал: «Ниңзя против ниңзя»** 9.30, 11.10, 12.50, 14.30, 16.10, 17.50, 19.30 шактарда.

«ПИОНЕР»: «Веселое волшебство» 9.30, 12.40, **киноклуб «Говорит 01», «Джульбарс»** 11.00, 15.00, **«Гарем Степана Гуслякова»** 16.40, 18.40, 20.40 шактарда.

«КАА-ХЕМ»: «Встреча» (2 серилыг) 14.00, 16.40, 19.20 шактарда.

«ВОСТОК»: «Родной ребенок» (2 серилыг) 14.00, 16.50, 19.40 шактарда.

Чоннуң ажылга таарымчыг тургузар талазы-биле республика төвү Каа-Хем, Бии-Хем, Кызыл болгаш Тандының районнарының совхозтарынга малчыннап ажылдаар кижилер пегеттинин түүлүү.

Хандагайты ортумак школазының 1970 чылда доозукчулары бо чылдың июнь 16-да кээрин чалап тур. Көдээ черлерге барып ажылдаарын күзеп турар кижилер айтырыгны дараазында адрестеп бижип ап болур: **Кызыл хоорай, Кочетов кудумчузу, 34-2, телефон № 3-27-88.**

Сээн ажылга ойнаашаан, ырлап берген ырыларың бо чылдың июнь 16-да кээрин чалап тур.

ССРЭ-ниң Күрүне хөрээ, Тыва АССР-ниң Культура министерствозу, Тываның күрүне филармониязы, «Чалыы назыны» оптовик-даа бөлүү РСФСР-ниң холдузунуң Тыва улустуң артизи аржаа, республиканың (РСФСР) чөптүг оркестрлеринин дирижёрлар

Күжүгет Балданович ХЕНЗИГ-ООЛДУҢ

төөгүрүм мөгелиин ыдыктаашкын оон чоок хөөкүлериниге болгаш мөгелиинге хамаарыштыр сөзүглеп-биле бүрүн.

667000 Кызыл хоорай, Красноармейская, 100

Редакторлуң оралакчызы А. С. ДЕМБИРЕЛ

ТЕЛЕФОННАРЫ: ◆ редактор — 3-43-34; ◆ оралакчылары — 3-33-01; 3-34-17; ◆ арвемная — 3-34-26; ◆ харыысалгалыг секретарь — 3-34-92; ◆ оралакчылары — 3-45-93. Кидзистер ◆ партийни амыдырал — 3-36-82; 3-36-25; идеология — 3-34-57; ◆ совет тургузут — 3-34-98; 3-41-23; ◆ үлетпүр — 3-34-49; 3-36-73; ◆ агроүлетпүр — 3-41-16; ◆ культура — 3-39-15; ◆ информация — 3-37-11; ◆ чагаа киидизи — 3-39-03; 3-34-39; ◆ очулга — 3-34-93; корректорлар — 3-37-11 ◆ үндүрүкчүлер — 2-27-41; ◆ солун келбейн баргазы — 2-32-75 ◆ бухгалтерия — 3-43-41;

Чылда 300 катап үнер Хемчээли 2 парлалга амазы

Тиражы 28000 экз.

Тыва АССР-ниң Ном үндүрер чер. полиграфия болгаш ном садыының төрээттинин талазы-биле күрүне комитединиң типографиязы. Кызыл. Щетинкин болгаш Кравченко кудумчузу, бажың № 1.

Чыыгы № 419

ТС — 00191

Индекс 54241

Тувинская республиканская
БИБЛИОТЕКА
им А. С. Пушкина

Бүгү чурттарның пролетарийлери, каттыжыңар!

ШЫН

СЭКП Тыва обкомунун, Тыва АССР-ниң Дээди Советиниң болгаш Министрлер Чөвүлелиниң органы

1990 чыл
май
24
четверг
№ 119 (14319)

1925 чылдан үнеде-ле чедип турган 3 кез.

ЭКОНОМИКАНЫҢ ХӨЙ ХЕВИРЛЕРИН ДАМЧЫШТЫР— БҮДҮРҮЛГЕНИҢ АЖЫКТЫЫНЧЕ

ССРЭ Президентизиниң арендаторлар-биле ужуражыышкыны

ССРЭ Президентиниң, СЭКП ТК-ниң Чагыгаш секретары М. С. Горбачевтиң май 21-де Кремльге аренда болгаш кооперативтиң коллективтериниң хемчүлүнери, өг-бүле болгаш тараачын ажыл-агыйлар аймактарындан, республиктерден, крайларындан, агроүлетпүр комбинаттарындан, каттыжынчыларындан болгаш ССРЭ-ниң хөй-ниитиниң специалистери болган ужуртулуулары, чамдык чедиг бүдүрүлгелериниң төлээлекчилери-биле ужуражыышкыны дыштанган болган.

Ужуражыышкыныг ажыдыр тема, М. С. Горбачевтиң чугаалаашы болган: «Силер, эштер, бүгүнүкүнүң ишти дөрт-ла ийиги болгай силер, мынчангаш мынча деп айтыыр чадавас бинг силер: бистиң Президентивис канчан черле дөстүнместей берди? Мында тарылга чорүп турар, биинги-даа чай-хоок чок, хүн бүрүүш, шак бүрүүш чылды чемгереп болгай, а бистиң та чүге үүле Москваже кыйыртып турар...

Бөгүн час, көдээде ажылдап турар кижилерге онза үүрдүзалыг мыдыг хүннер ам чорүп турар дээрэни билип турар бис. Ийе, билип турар бис. Мыдыг болзажок, силерни черле чалаар деп шинтиилээн бис, эргим эштер. Оон үжуру мындыг үүле.

Иштинет төвүлелиниң экономистер сиңформа айтырыгларының талазы-биле ийи хүтүлдүр бисе болуп эртаан. Удавас үш дугаарлы болур. Ол хүтүлдүрде бистиң үүле ажылалайгыларывыстың, экономикавыстың, эртүүлел бүгү сеткиилдиривистиң төлээлери болуушкаш, ажыл хөйнээ биктинип, экономикавыстың үнелиишкинниин биктинип, радикалдыг хемчеглелерни проектилеп, тавылаштырып турар ужуражыышкынның чугаалажыл турар. Оон соонда покументтерни чижүү чаңгыл дыштанар.

Өртем түрүүлүнүң болган сөөлгү шүлүнде хемчеглериге хамаатыннар программа хамыктыг, муңгараа чугаалажыл, хөйүүлүүнде үнелиг чорар. Адыг-ла үнелиг болган Адыг-Хем үнелиг башкарылыының сала бүгү эргелериниң болган ажыдыгларында, ынчалыг-ла ажыл-ишти биктинип, экономикавыстың үнелиишкинниин, радикалдыг хемчеглелерни проектилеп, тавылаштырып турар ужуражыышкынның чугаалажыл турар. Оон соонда покументтерни чижүү чаңгыл дыштанар.

Өртем түрүүлүнүң болган сөөлгү шүлүнде хемчеглериге хамаатыннар программа хамыктыг, муңгараа чугаалажыл, хөйүүлүүнде үнелиг чорар.

М. С. ГОРБАЧЕВТУҢ чугаазы

(Тамчуу. Этези 1-ги арын-да)

Целиноградтың облыстың «Красный флаг» совхозтуң директору Ж. К. Искаков мынча дээн. Тараачын ажылагылыын утпазын дилээр мен. Бис кооператив-биле дөмей чүве-дүр, а аренда оон ара-зында көзүүшү-дүр. Кол фондулар, өртээн арендатор тө... Бистиң... ...ЛУК-ле... ...болгаш кооператорларның шалыңы улуг дээш турар. Ону ажылаар кижилер санын кызытпын түрезиш чедип алган болгай бис. Арендаторларга шалының 300—400 рубль кылдыр өстүрүп каарга, олар оон биле кызыгаарлаттынып орар болгай. АУК-ле удур чаңгыс сис-даа соглашес.

Чер дугайында. Ону садар, ямыралдыр дугайында чугаалар болуп турар. Ол айтырыгны мынчаар тургузар херек: тараачынга черни берип-тер. Ол, ада-иези, акы-дүңмалары аңаа ажылаарлыг. Үндүрүнү харын алзын. Арендаторлардан үндүрүг бир аңгы, кооперативтерден база өске, тараачыннардан база бир янзы үндүрүг алзын.

Бодуруп ажыл-агылында байгалдың допчулавышаан, Краснодар крайның Красноармейск районунуң «Россия» агрофирмазының даргазы Б. Г. Фоменко көдээ ажыл-агый продукциязын болбаазырадыр кылыр күүлерни техникти эде дериниң айтырыгларынга доктаган. Хоо-...ының садыларындан болгаш огородчуларындан дүжүттү ажыл-агыйлар садып ап болур, а ону болбаазырадып кылыр чер чок деп, айтырыгны ол кодургеп. Ынчангаш улуг-улуг заводтар эвес, а хемчиг бүдүрүлгелерни колхозчулар, сонгуулга турар хүнү.

Рыбак экономикалыының айтырыгынга дамчаап түрү, ол өске дарый ышкылгенний аймактыг талыларынга доктаган.

Тувань областтуң Сарыг районда «Пограничный» колхозтуң аренда коллективиниң удуртукчузу **И. И. Кучеренко** аренда дөрт чыл ажылдан түрүшкенин чугаалаан. Маңаа чигзиг айтырыгны — чүрттүү ...ээнин ...ерниң дүгайында ...ээлаар ...ээр ...ээр ...ээр

БАШ УДУР БОЛДУРБАЗЫНЫҢ ХЕМЧЕГЛЕРИН АЛЫР

Чоокта чаа Тыва АССР-ниң ИХМ-ниң коллегиязы «Өнүү-хөреңги оорлаар кем-дерек үүлгедиглери биле демисселдиг» сорулгаларының түлээлиг айтырыг тургаалашкан дугал эрттиргеп.

Коллегияның хуралынга Барыын-Хемчик, Чөөн-Хемчик, Улуг-Хем райкүүскомнаалының ИХК-лериниң болгаш Кызыл хоорайүскомунуң иштинги херектер киллизиниң удуртукчулары киржип, боттарының от четтарын бергеннер.

Тыва АССР-ниң иштинги херектер министриниң оралакчызы Ш. М. Шойжуң илеткел кылган.

Сөөлгү беш чыл дургузунда республика девискээринге курлениг болган хуу өнүү-хөреңги оорлашкыны, дээрбе-дээшкиннер, үлгээшкиннер автотранспорт аймаан оорлап мунар чоруктар ковудээн.

Ылаңгыя хуу өнүү-хөреңги оорлаар чоруктар эң-не иептеренгей болуп турар. Бо бүгү 1989 чылда 53, а бо чылдың чүгле бирги кварталында 29,7 хуу кылдыр өскен. Бирги кварталда квартира оорлаар чорук 47,2, а хамаатыларның хуузунда мал-маганын оорлазы 13,7 хуу өскен. Бай-Тайга, Мөңгүн-Тайга болгаш Тожу районнарны санаваска, түрлениң болгаш хуу өнүү-хөреңги оорлаар кем-дерек үүлгединишкиннери бүгү районнарда өскен. Күрүнениң өнүү-хөреңгизин оорлааны дээш кеземче харыысалгамыга , онаашкаларның 31 хуузу моон мурнунда шинтирии чорааннар, а 44 хуузу пазы четпээнер. Хуу өнүү-хөреңги оорлаанарның 31,3 хуузу чаңгыс эвес удаа шинтирии чорааннар, 53,2 хуузу пазы четпээнер. Хуу болгаш күрүнениң өнүү-хөреңгизин оорлаар 263 кем-дерек үүлгедикчиин шинтилеп ажыктыг куш-ажылга хаара түттүнмаан болган. Дээрбе-дээшкиннерге, үлгээшкиннерге, оор кылыр чоруктарга ажыл чок 356, моон мурнунда шинтирии чорваан 437 кижи киришкен болуп турав.

Шак мынаар кем-дерек үүлгедиглериниң өзүллезинге экономактыг болгаш социал ужур-утказыг факторлар салдарлыг болуп турав. Хүн бүрүнүң болгаш үр үениң ажыг-лалының бараанарының дыка хей хевирлериниң товар-тааны оор чорукту болдуруң турарының бир барымдаазы болуп турав. Организациялар-ның, албан черлериниң, бүдүүлгелериниң бот-оруга-чарылгаже киргеминиң түлеелиниже, ажыл чок кижилериниң саны көөдээн. Объективтиг таныыл-камгалал албаныың кошкак ажылының түлеели өнүү-хөреңги оорлаарынга база шыг берип турав. Аңгы үеде күрүне садыының, хереглекчилер кооперативтиг-ниың объектилериниң, хамаатыларның оран-савазының камгалалы ажок кошкак. Дыка хей күрүне объектилериже сигнализация чок, таныылдар боттарының үдээлегезин негелде ёзугаар күүсетпейн турар. Оорлаткан мал-маганның 50 хуузун кадат чок турла адаан.

Тыва АССР-ниң иштинги херектер министри В. Б. Кара-Сал хуралдың киржикчилерин болгаш коллегия кежигүнерин шак мынаар айтырыглаже улуг кичээнгейин үтлаңдырып, милицияның бүгү албанарың өнүү-хөреңги оорлаар кем-дерек үүлгедишкиннериниге удур көдүүрериң, түскай техниканы бүрүнү-биле ажыглаарын сүмелээн.

Коллегия хоорайның болгаш районнарның иштинги херектер органнарындан өнүү-хөреңги оорлаар кем-дерек үүлгедишкиннерин баш удур болдурбазының болгаш оңу ёй-шаанда илередип ажыдырының талазы-биле бүгү-ле шинтирилиг хемчеглерни алырын негүүн.

Барыын-Хемчик, Чөөн-Хемчик, Улуг-Хем районнарга квартиралар, мал-маган болгаш автотранспорт оорлаар чоруктарны истээр болгаш илередип тыварының талазы-биле немелже истелге-оперативтиг бөлүктерни түзүүлээр.

Истелге (Ш. М. Шойжуң), кеземче херээ истээр, (Н. В Гришенко), патруль албаны (А. О. Алдын-оол) кылдыстериниң начальниктеринге квартал санында өнүү-хөреңги оорлаар кем-дерек үүлгедишкиннери-биле демисел ажылы киллистерде кандыг чорук туралыын ыннап көөрүн даскаан. Нарын байдалдыг черлерге доктаамал рейдилерни чорудар.

Өнүү-хөреңги оорлаар кем-дерек үүлгедишкиннери-биле демиселдиң кошкак чорудун, олче чаяк көөр сагыштыг назначныктерге хамаарыштыг шынгыы хемчеглерни алыр.

БОПУКТАР ДААРААР МАСТЕРСКАЯДА

Бичии уругларга бопуктар даараар мастерскалыы бо чылдың ий өгешизе ажыткан. Од чаа бүдүүлге чери Кызылдың хаваа кырында бир чурттарга бажыңының подвалдарының орнаанде дериглелерни тургузуп ап, ажылдап өгелей берген.

«Тывашевобувьбыттың» бо мастерскалазында шевер мастер дөрт эр ажылдап турар. Уругларга бичии чараштыр хөнеп кылган бопуктарны уран-шевер мастер Михаил Хомушку даавап кылып турар. Борис Саттың шеверии база мактаалылар. Од херээжен улуска унтыларны бижип, кылып берип турар. Хоочуун мастерлериниң бирээзи Куулар Далар-оол тыва улустуң кадыг нлиин каастап, ону даарап олуур.

Бопуктар мастерскалазының улуг мастери Евгений Даржай каллыг-даа идиктерни кылып билир. Чазаның турка база мергежээн.

— Бо чылдың августан өгелеп, салыптарыы янзы-бүрү кылыр будун өгелээр бис. Улустуң орги идиктери база маңаа сеттеп, будун бээр бис. Кыс улуска каастагалыг сумкаларны база кылып өгелединиг—хен, Евгений Даржай чугаалай-лыр.

Болунда алгы-кештиг, бышкаткыг болгаш шык кылырынга ажыглаар хөннерниг улустуң маңаа кээп, чагыглардан киирерии бо мастерлер сүмелеп турдулар. Тыва улустуң бурунгу аныелеллеринден тыва таалыларны, өзер төрепчилерии болгаш оон оске-даа хөнден кылыр аныелеллерии кылып турарлар. Бопук кылыр цех Кызылдың Кечил-оол кудумчузунда чеди дугларлыг бажыңда. Чагыглар киирер улус 3-19-85 телефонче долгаар.

ЧУРУКТАРДА: мастерлер Борис Сат; Михаил Хомушку.

Өндер ОХЕМЧИКТИҢ фотолары.

БАЪК-КӨК ДЭЭШ ЫГЛАП ЧОРААНЫМ

«Контр оглуң дээш акым Баък-Көктү оолдар бо-ла дорамчылап, эттээр чораан. Мен бичии кижи акым дээш ыглап-сыктап, оолдарга чиныш-чашпын чораанын сактырдыр мен. «Контр» Хемчик-оолдуң чаңгыс оглу Баък-Көк акыйыңы хилиичектеиин чораанын кандыг-даа бай-дүжүметтерге дарлаңыс, базындырып чораанындан дора дээрзин караам-биле көргеи болгаш бо чүүлдү бижикседим.

Хемчик-оолдуң кадайы Мартыкпаа—ачаның кады төрээн дүмбаңы, мээң хинчек кеткен кыргап-аваам. Ам сезен сес харлыг, Хову-Аксыпла уруу Маадыр-ве Кончуң-кыс, Баък-Көк суглариың бажыңында. Ачаның аразында «Кыргыс-Кадай» чүс беш харлыңга чедир чурттаан, Элегеске соок салган.

Бичe хурал даргазынга өгбүле ээзи болурда, Мартыкпаа солуп, чараш кыс турган ээзээни аңаа мензо чугаалаан. Эът, тараз, аджы-быштакты улустан чажырып чорудун турганын билир мен. Ынчан «контрлар» -биле дорумчалаан дээш актыг кижилерни бурууладым бээр турган. Ынчангаш Мартыкпаа кыргаавааам болгаш оон ажы-төлү чон арны көрбес, көрзе-даа, базындырып, дорамчылаадын чорааннар.

Актыг, шынныг хереж ам кестүп келген, акынны дорамчылап чораан кижилер ам-даа дириг. Оларда бурүү чок. Олар байлар, дүжүметтер ажы-төлү-даа эвес, аңаа колхозчу-тараачылар оолдары, харын-даа төлдеринис. Ынчангаш аттарын бижинээс деп бодап алдым. Мынча болгуже Мартыкпаа кыргап-аваам дээш сагыжым аарып, сеткилим хөлзедип чоруур чүве бар.

Ол чедеп беш харлыңга чедир пенсия дузалаачы алдайбы чорду. «Контрнуң» каалыңга кандыг пенсия-дузалаачы турар чүвел, олар «идегеттер-дир» дээн чугаалап оон төнүүн карактын каапкан. Кажаа мек Хендергеге ажылдап тургаш, 20 руб ыр доозуниилдыр халдып ажа бергеннер. Ол дээрге шаштыгаа доозуң караанда ам-даа кестүп артпышаан. Хүннер, айлар эртип-ле турганнар... Үрбүң, Чиңгеннің бүгү удуртур даргалары, а олардың-биле кады ол үеделеп үжүк-бижиктиг кижилери ол-ла хевээр «чидеп бергеннер.

Мен 1940 чылда Үрбүң сумузунуң секретары турумда, «контрларының» ажы-төлүн школдаан ап алыпар деп дыңнаткан... Бо айыыл-халап чүгле мээң акымны эвес, Үрбүң-Кашпалдың хей чонунуң өг-бүледелеринге таварышкан чүве ийин.

1940 чылда суму секретары турган, ол чорутканнардан «хосталың» келген Баян-оолдуң имидыг сестерии дыңнаанын ам-даа ыт-соокке смрленчиг, коргунчуг: «Чүнү-даа билбес, кем-бүрүү чок бистерии кижи арай бооргда сынар бустуг өрээлче книр шинжеш, албыктырып-албыктырып үндүрүп экизерге, дембээрен, уларап, домей эдин, угаан салып тура-ла, «өчүш» берип турдувус». Бо кээргенчиг, коргунчуг чорук мынчаардагы Мивусивскийниң «экизээда» черинің үүлгедиин бадыткап турар.

Таңдызын **Серенмаа Белекеевна Шавының** чагаазында: «Бистиң улуг өг-бүлеавыс таварышкан качыгданчыг болгаш шыдажыр ярлакчок хомудаанчыг эрткен чаш, чалыы назынывыс, ол үениң човуланы, хей алыпкыларның ажытөлү, бистерге бүгү чурттагавыстың төнчүзүнге чедир сагыш-човаг болгаш улуг хомудаалдыг караажа боон артын калыр... Бай-Хөл (Тес-Хемниң) сөөннары, чаңгыс мениң оолларың алыпкылар Белекей, Самбуу, Бумбажай оларны 1940 чылдарның эгезинде Малчын Даваа деп кижиниң нүгүлү-биле тудуп алган барган. Оларны бистиң даайывыс чораан, ТАР-ның бир кыскы удуртукчузу Соян Өйдуптуң «контр болүүнге» каттыштырган.

«Черле ынаш, ол үеде үжүк-бижик билбес, хилиичек чок малчын араттарны нүгүлээн ол мегеги кижилерни бөгүң чүге алдаас чүвел?» деп, киленнир сестерлиг улуг ыраажы-ла турганымны сооңга билгеч мен.

Ачам-биле кады төрээн Аляң-оол, Ширияң-оол Кыргыс алышкыларыңа Хендергениң Могайга тараа ажаан турда, ховулаан ачам суглар-биле кээ-ды тудуп аппарган, ол олчаан төрээн Хендергезиниге келбээнер. Сугже октапкан даш дег, сураа безин дыңналбаавар.

Хораанныг, хораланчыг сестер чаңгыс ол эвес, ыырынай чоокка чедир-ле Хемчик-оолдуң ажы-төлүүден, төрелдериниең халбактанып алган чоруур чүве. Мээң улуг угбаңның өөңүн ээзи Мыге-Төмүр деп честейин чон хүндүлээр чорду. Хүрежир таланыбиле могелер Балчый-оол (Чыраа-Кара), Бегзи-Хуурак Дөңгак суглардың дудак чок кижи. «Контр» күдээзи дээш Кажыка тос кожуун байыңга шуглур деп баарга, Салчак Тока дарга кагып ааштыңгы. Ынаныг ажыңыңның Шагаан-Арыгга, Кызылга, Хендергеге чагаазын ол чорутка. Ол-ла автор болуңүң сактыңыкчынында ыңдыг солуп фактыны көргүскен: «Ол үеде ыңжың ааддарывыска Тока, Чымба, Товарищтай, Шоома, Тадар-оол дээш чазак даргаларды аар, чиик машиналарлыг келгеш, каш-даа хондур башкы довуга доллуур оңттаа чоруур хөреңгерии даалчың, нүлемёт боолары-биле кыра боолагыланып, чүүк машиналарыңга чүдүргүзээш, Кызылче кииріп-ле турар. Кодан-кодан хойлар дег, карак четпес делгем, ховуда көжүп чоруур хей төөреннер ам коску үзүлген-не болгай». Оон бо хызыгаар чок хомудалың клереткеи бөгүң эң-не халаптыг бойдус-делегейниң аймыкы-биле холбашкан.

Барыын-Хемчиктеи **Куулар Самбуу** болуңуң чагаазынга: «Хайгаарал, харыысалга чогу-биле бурүү чок кижилерии кара сагыштыг кижилерге шажыңдалып турганын чон шагда-ла билир чүве-йин ийин. Ынчалза-даа ол үеде болгаш бүгү-ле назыныңда Тожа шинтикечи, прокурор, байысаакчы азы шажылакчы турбаза-дан, Москва-биле кончуг кичээнгейлиг харылзажып, удуртуп, хынап, а чамдыкта резолюциялаарга ат салып турганын улустан хөйну дыңнадым. Чоңнуң чазааның бажыңга олургаи хаш саныыг тыва эш-оорун С. Тока өскербээн дээрге, бурган-ва ошшээннем!».

Куулар Самбуунуң делегеренгей чагаазынга Тываның ол үеделеп аңыдыралың чолдачы хей-дей районнарны кезип чораан, билгенин бүзүреичиг бадыткан турар «Мээң репрессияга таварышкан чоок кижилерии чок-даа болза, «контрлар» өскүстери дег, кадайлары дег, оларның төрелдөөгүлү ышкаш чаржыңчыг хилиичек көргеннер ховар» деп, ол бижин турар.

Чөөн-Хемчик районнаң В. О. **Ооржак:** «30 40 чылдарда болгаш 50 чылдар эгезинде Тывага болган репрессиялар дугайында киҥзээгейлиг танылжар кижи мен. Ол аныяк-өскенге ажоок улуг өөредиг болуп тур. Мен ам 33 харлыг мен. Ыядыг үе эвесте төрээн Тываага болгулаан ол чүүдер мекеи дыка-ла хелзеттең. ИХЯ сайгы чораан Оюн Полат бо херекке ёзулурда хол тудуп киришкен, удуртакал, организастаан деп санаадым, бо хамаатыныкы херээн өөнүң судулга көөр деп санаадыг мен» — деп килениизеңкиниг негелдеен салган.

Каа-Хемниң Сарыг-Септе чурттап орар, ам 76 харлыг **Саая Парынмаа** болуңуң өөнүң ишти Кежээ канчаар тудуп алганын база ооң ырыг адын амга чедир агартпаавын домудаан.

Барыын-Хемчик районнаң С. Л.-С. Куулар: «Ю. Л. Аранчынның солуннарда бижин турар чүүдүн Тываның төөгүүлге хевээр киирерии ажыктыг деп билдим. Бижа кижиниң дыңнаар көрбээни чугула чүүдер хей-лур. Ынчангаш ол чүүл келир үениң өнүүк салгалынга оон хөйну билип ап, мелеренин ханылдын, төөгүвүстү уламчылаарынга ажыктыг. Маңаа бир чиңдети көргүзейн. Баштайгы тыва башкыларның бирээзин, суму, кожуун болган вамнын кожуун комитединиң даргазын, ТАР-ның малчер вамызын сайыттан чораан Сат Баък-Көктү 1949 чылда «Колхозка чүте кирбейн, чонга улуг үлегер боон, хуу ажыл-агыйлыг турар-дыр сен, дүргеи колхозка кирбезиниз, чугаа өскө апаар» деп баштай шыңгыы сагындырган. «Колхозче кижилерни албадавас, эки тура-биле болур ужурлуг» деп, ол харыылаарга, «колхоз тургузуушкунуна узуур» деп буруудаткан, хей чылда кара-бажыңнаан. А. О. Сандуу тараа ырыглаар машина үрелгеш-ле турарга, «Өлген төве сеспе дег демирр» деп-кеш, 10 чылга шинтиргеп.

1938 чылда Аңгаты школазынга виовер отрядының даргазы турдум. Харым 13 турган. Бир-ле хүн Дылгынжек даргага-Силе башкы Шыдыраа келдиртеш, контрлар дугайында санаа бер дээш, оон төлевилелии бергеш, шала шулуктей варак чугаала дээш. Ону ам-даа утпаан мен:

«Таныыларлан кажаалаган Дазыр шөлүүг Тыва чуртуу. Дайзыныларны чылча шапкан, Дайзыныңга Тока дарга.

Хостуг-шөлээш Тываны Хоптак Японга сагаа дээш Хоор чонуун дайзыны Хоралыг мөңгө Хемчик-оолду. Хоойлуңуң дээдизи-биле! Ачылыг революция херээн Аралтан Японга сидар дээш Арат чонуң дайзыны Авыласпас Чүрмит-Дажыны Азыя өлүүрии негеп тур мен».

Мынча деп кожамыктап турган үем дээрге, «Тостуң» херээн көөр дээш «Онза суглуг» будуүлүүлге чүве-дир» деп, ол айтып турар.

Кызыл хоорайның чурттакчызы **Н. Б. Сымбаадын** сагыш-сеткилиниң хамыыралаан дүвүреңниг чагаазында буруу чок ооң ачазын чудуп апарганын, ол хевээр ис чок читкенин база ооң он бир чаш ажы-төлүүн хилиичек-човуланга, кулаамыт-дорамчылалга таварыштырганынын дугайында бижээн. Бүгү-ле мындыг төөгүлерии алызынга чедир контарып, агартып алыр-лаарын, эртикеп-калган ажытөлүү, ажы-дүнмаазының сагыш-сеткилии оожургадып, чымдарын солуп хилиичиктер бижиирии негеп, дуза дилээн.

Авторлар **С. Ч. Тюдюш.** (Улуг-Хем), **С. И. Успунлай,** Н. Ш. Куулар. Ч. Б. Сат (Өвүр), Оңчумаа Донгак (Чөөн-Хемчик) репрессия чылдарында болуңуң чоок кижилериниң хоо-нүүгүл, хилиичекке таварышканын болгаш ол кижилерии агартып, төрелдериниге когарал эгидер, чиигелде көргүзер талазы-биле ажылын чегенчиг ооңчу чорун турарын айтып турарлар. Партияның болгаш күшажылдың хоочуннары, персоналдыг пенсионерлер: В. С. Тамдың-оол (Тожу), С. М. Таваажан (Өвүр) солуннарда репрессияга таварышканнарның ягартканын чаплаан комиссиянның шинтиргенин ол кижилериң ат-сывында база чер-чуртуун айтырга частырыглар болуп турарын шыңгыы бүрүү шаап турар.

Төөгү — өрүзээ чок шинтикечи. Ооң эрткен оруктарын чүгле хандыр өөренип көөрү чугула. Оны болдуңуң туразы-биле кым-даа үеге таварыштыр тогаадын албас. Хей чүс кижилериң чыл-тыны-биле, оларның чоок кижилериниң хилиичектеңишкинии-биле холбашкан аныядыг частырыглары болдурган, ол үүлгедиглериниң күүседиичилерин бөлгаш организакчыларын аңгары албан. ТАРН-ниң ТК-зы борта бүрүү чок артын шыдавас. Ол хире чамдык чагаалар шинганы удурткучу турган Токаны камгалаксаар көөнүүт. Салчак Кажин-оол (ол Токаның-бажазы) солуннарга үнген материалдарны өгүүл деп санаа турар. Ол чижектиг бозалдың Д. Дармажаа илередип турар. «Өчүктерии ломчаш, Полат, Намчак дээр чоржук, өөне аттар дыңнаваан мен» деп, ол бижээн. Э. Донгак, С. Юмбуу, А. Монгуш, О. Тогаң-оол оларны автор деткип турар. Ю. Аранчынче хандаваын негеп турар. Борта чүгле кангалаар аны бүрүүдалыр талалар конкурттуңган хөөнүүр маргылаашпайн, чүвениң төвүн ыяны-биле тургузары негеттинип турар.

Өске болалыы Кызылдан Борис Лопсан илередикеп. Тываның ыт дээре оолдарының хан-чин-биле холбашкан бүжар документалерден ыяш чүве үндүреринге далагалаан турар. Ол Токазын бүрүү чайлаваа деп бижип турар. Ол ыяшкан репрессия комиссиязынга боттарындан хамаарыжыглыг аппарат кижилерии эвес, хамаарыжга чок, төөгүүн өөн билир кижилерии кирзе деп кызелип ол илередип турар. Совет Эвилелиниге каттышканының соонда болган херектерии тыва, орус эштериниң киржилгезиг-биле кылза экп.

Элээн хей чагаалардың дооччулалы ыяшдыр-дыр. Ам кандыг түлелээ үндүрүп болгуул? Бижикчилериниң чагааларында дүвүрел кадеп. Оларның санаа-оналыгга даянып, ажыл-херекте шулуулалыгының чоокчуң калбак кижилгезии болдуруп турган, бо талазы-биле үре-түлевелээ чедип ап болур хире. «Хаалгыг» ёзу-биле ажылдарыы бө үеге таварыштыр. Республика шыңгыыр эртем-практиктег чыышты эрттиреринге база өөренип көрзе.

Николай КУНЧУН.
Күрархын ажылдакчызы.

ЧҮГЛЕ ШЫН ДЭЭШ

Чагаалар допчулалы

Ам кандыг түннел үндүрүп болуруул? Эртем-практиктиг чыыш эрттирерии өөренип көрзе.

Төөгү дээрге кажаа-даа, канчаар-даа сайгарар аргажок боттуг фактылардан тургустуган болур. Хей чылдар мурнунда эрткен болуушкынар үеии ханызы-биле холбаштырып, шичаардагы болгулаан хадаптыг-даа, аймылыгдаа чүүлдерии чаа ёзу-биле көөрүнче боду-ла албадап көөр. А ол таварылгада бирде болзарывыска шагда-ла билир чүвевис дег сагындырар. Ынчангаш төөгүүнүң ол чаңгыларын бисш бүгү чүвеии сайгарып көөрүнче албадап, кичээнгейнер Оон соонда уламаанда Усинск чурттуг Артамонов, Маады Дадык сугларлар база бир эштиг келчиктер: «Үрбүүле чурттап турар ээ улустуң чыып чор бис. Үрбүң бажы Ак-Колга улуг хурал, шайлаага байырлал болур» деп хөөрем-күүгүүшкүүшүүр чар тараткан. Шынаа-ла, Элчелиг-Хеминң аксыпла Ховаллыг Алдын-оолтуң аалынче чон чыыпган. Оларны шайсүскүүн ижирттеп, шуптузуп аътказын алгаш, хем аксының дужунда деңнү ажылдыг доозуниилдыр халдып ажа бергеннер. Ол дээрге шаштыгаа доозуң караанда ам-даа кестүп артпышаан. Хүннер, айлар эртип-ле турганнар... Үрбүң, Чиңгеннің бүгү удуртур даргалары, а олардың-биле кады ол үеделеп үжүк-бижиктиг кижилери ол-ла хевээр «чидеп бергеннер.

Мен 1940 чылда Үрбүң сумузунуң секретары турумда, «контрларының» ажы-төлүн школдаан ап алыпар деп дыңнаткан... Бо айыыл-халап чүгле мээң акымны эвес, Үрбүң-Кашпалдың хей чонунуң өг-бүледелеринге таварышкан чүве ийин.

1940 чылда суму секретары турган, ол чорутканнардан «хосталың» келген Баян-оолдуң имидыг сестерии дыңнаанын ам-даа ыт-соокке смрленчиг, коргунчуг: «Чүнү-даа билбес, кем-бүрүү чок бистерии кижи арай бооргда сынар бустуг өрээлче книр шинжеш, албыктырып-албыктырып үндүрүп экизерге, дембээрен, уларап, домей эдин, угаан салып тура-ла, «өчүш» берип турдувус». Бо кээргенчиг, коргунчуг чорук мынчаардагы Мивусивскийниң «экизээда» черинің үүлгедиин бадыктап турар.

Таңдызын **Серенмаа Белекеевна Шавының** чагаазында: «Бистиң улуг өг-бүлеавыс таварышкан качыгданчыг болгаш шыдажыр ярлакчок хомудаанчыг эрткен чаш, чалыы назынывыс, ол үениң човуланы, хей алыпкыларның ажытөлү, бистерге бүгү чурттагавыстың төнчүзүнге чедир сагыш-човаг болгаш улуг хомудаалдыг караажа боон артын калыр... Бай-Хөл (Тес-Хемниң) сөөннары, чаңгыс мениң оолларың алыпкылар Белекей, Самбуу, Бумбажай оларны 1940 чылдарның эгезинде Малчын Даваа деп кижиниң нүгүлү-биле тудуп алган барган. Оларны бистиң даайывыс чораан, ТАР-ның бир кыскы удуртукчузу Соян Өйдуптуң «контр болүүнге» каттыштырган.

«Черле ынаш, ол үеде үжүк-бижик билбес, хилиичек чок малчын араттарны нүгүлээн ол мегеги кижилерни бөгүң чүге алдаас чүвел?» деп, киленнир сестерлиг улуг ыраажы-ла турганымны сооңга билгеч мен. Ажыл-херээн, үүлезиниң бүдүүргеи чонга дүшкаш, удаваанда башкыны чорупкан. Оон үш хонгаанда мээң адымны оске ат-биле (Сандан) деп солуптуг. Оон ужурун бичии кижи билбедим. Оон соонда мээң үе-черге өөрүм «контр Таичай» деп шолалаан алган, а ол үеде «контр» деп сестү дыңнаары безин берге турган. Мээн аваам, ачам ТАРН кежигүнерии чорааннар чүве. А ВКП(б)-ге оларны хүлээп албаан-на болгай».

Ада-чурттуң Улуг дайынының киржикчизи, Балчыр-оол уруу **Норжун** бодуңуң чагаазында төөгүүлүг сактыңыкчыны ыңнаар бадыктаан: «Ынчан 15 харлыг турган мен. 1938 чылдың чайын чүве. ТАР ИХЯ-ның оралакчы сайыды Мандараа, Тыва Теңкоон даргазы Чигжит, кожуун шүүгүзүүнүң даргазы Даваа олар Үрбүге чедип келген. Ынчаарда сумуңуң чонуңуң хуралынга Баян-оол, Ховаллыг Даржаа, Донгак Соян-оол, Кыргыс Дадай-оол, Донгак Оюн-оол, Ховаллыг Дазыр-оол, Ховаллыг Делгер-оол, Ховаллыг Сурүна олар саналаа бергеш: «Кызыгаарны чарарда Үрбүң, Херемеңи Тыва девискээрииге артырган, пайзаны Саяның ыяшы кырын худу, Улуг-Хемге книр катса кавдыгыда» деп саналдааннар. Демиги келген үш даргалардыыс дораанна кылыкканын: «Кызыгаарны кайның-даа, канчаар-даа тургузарын бис билир бис. Контрларының салаа-сайгыды болуп, ыяш эвес саналаан туң силер»—деп кончуттуңуп, киленизеңнер Оон соонда уламаанда Усинск чурттуг Артамонов, Маады Дадык сугларлар база бир эштиг келчиктер: «Үрбүүле чурттап турар ээ улустуң чыып чор бис. Үрбүң бажы Ак-Колга улуг хурал, шайлаага байырлал болур» деп хөөрем-күүгүүшкүүшүүр чар тараткан. Шынаа-ла, Элчелиг-Хеминң аксыпла Ховаллыг Алдын-оолтуң аалынче чон чыыпган. Оларны шайсүскүүн ижирттеп, шуптузуп аътказын алгаш, хем аксының дужунда деңнү ажылдыг доозуниилдыр халдып ажа бергеннер. Ол дээрге шаштыгаа доозуң караанда ам-даа кестүп артпышаан. Хүннер, айлар эртип-ле турганнар... Үрбүң, Чиңгеннің бүгү удуртур даргалары, а олардың-биле кады ол үеделеп үжүк-бижиктиг кижилери ол-ла хевээр «чидеп бергеннер.

Мен 1940 чылда Үрбүң сумузунуң секретары турумда, «контрларының» ажы-төлүн школдаан ап алыпар деп дыңнаткан... Бо айыыл-халап чүгле мээң акымны эвес, Үрбүң-Кашпалдың хей чонунуң өг-бүледелеринге таварышкан чүве ийин.

1940 чылда суму секретары турган, ол чорутканнардан «хосталың» келген Баян-оолдуң имидыг сестерии дыңнаанын ам-даа ыт-соокке смрленчиг, коргунчуг: «Чүнү-даа билбес, кем-бүрүү чок бистерии кижи арай бооргда сынар бустуг өрээлче книр шинжеш, албыктырып-албыктырып үндүрүп экизерге, дембээрен, уларап, домей эдин, угаан салып тура-ла, «өчүш» берип турдувус». Бо кээргенчиг, коргунчуг чорук мынчаардагы Мивусивскийниң «экизээда» черинің үүлгедиин бадыктап турар.

Таңдызын **Серенмаа Белекеевна Шавының** чагаазында: «Бистиң улуг өг-бүлеавыс таварышкан качыгданчыг болгаш шыдажыр ярлакчок хомудаанчыг эрткен чаш, чалыы назынывыс, ол үениң човуланы, хей алыпкыларның ажытөлү, бистерге бүгү чурттагавыстың төнчүзүнге чедир сагыш-човаг болгаш улуг хомудаалдыг караажа боон артын калыр... Бай-Хөл (Тес-Хемниң) сөөннары, чаңгыс мениң оолларың алыпкылар Белекей, Самбуу, Бумбажай оларны 1940 чылдарның эгезинде Малчын Даваа деп кижиниң нүгүлү-биле тудуп алган барган. Оларны бистиң даайывыс чораан, ТАР-ның бир кыскы удуртукчузу Соян Өйдуптуң «контр болүүнге» каттыштырган.

«Черле ынаш, ол үеде үжүк-бижик билбес, хилиичек чок малчын араттарны нүгүлээн ол мегеги кижилерни бөгүң чүге алдаас чүвел?» деп, киленнир сестерлиг улуг ыраажы-ла турганымны сооңга билгеч мен. Ажыл-херээн, үүлезиниң бүдүүргеи чонга дүшкаш, удаваанда башкыны чорупкан. Оон үш хонгаанда мээң адымны оске ат-биле (Сандан) деп солуптуг. Оон ужурун бичии кижи билбедим. Оон соонда мээң үе-черге өөрүм «контр Таичай» деп шолалаан алган, а ол үеде «контр» деп сестү дыңнаары безин берге турган. Мээн аваам, ачам ТАРН кежигүнерии чорааннар чүве. А ВКП(б)-ге оларны хүлээп албаан-на болгай».

Ада-чурттуң Улуг дайынының киржикчизи, Балчыр-оол уруу **Норжун** бодуңуң чагаазында төөгүүлүг сактыңыкчыны ыңнаар бадыктаан: «Ынчан 15 харлыг турган мен. 1938 чылдың чайын чүве. ТАР ИХЯ-ның оралакчы сайыды Мандараа, Тыва Теңкоон даргазы Чигжит, кожуун шүүгүзүүнүң даргазы Даваа олар Үрбүге чедип келген. Ынчаарда сумуңуң чонуңуң хуралынга Баян-оол, Ховаллыг Даржаа, Донгак Соян-оол, Кыргыс Дадай-оол, Донгак Оюн-оол, Ховаллыг Дазыр-оол, Ховаллыг Делгер-оол, Ховаллыг Сурүна олар саналаа бергеш: «Кызыгаарны чарарда Үрбүң, Херемеңи Тыва девискээрииге артырган, пайзаны Саяның ыяшы кырын худу, Улуг-Хемге книр катса кавдыгыда» деп саналдааннар. Демиги келген үш даргалардыыс дораанна кылыкканын: «Кызыгаарны кайның-даа, канчаар-даа тургузарын бис билир бис. Контрларының салаа-сайгыды болуп, ыяш эвес саналаан туң силер»—деп кончуттуңуп, киленизеңнер Оон соонда уламаанда Усинск чурттуг Артамонов, Маады Дадык сугларлар база бир эштиг келчиктер: «Үрбүүле чурттап турар ээ улустуң чыып чор бис. Үрбүң бажы Ак-Колга улуг хурал, шайлаага байырлал болур» деп хөөрем-күүгүүшкүүшүүр чар тараткан. Шынаа-ла, Элчелиг-Хеминң аксыпла Ховаллыг Алдын-оолтуң аалынче чон чыыпган. Оларны шайсүскүүн ижирттеп, шуптузуп аътказын алгаш, хем аксының дужунда деңнү ажылдыг доозуниилдыр халдып ажа бергеннер. Ол дээрге шаштыгаа доозуң караанда ам-даа кестүп артпышаан. Хүннер, айлар эртип-ле турганнар... Үрбүң, Чиңгеннің бүгү удуртур даргалары, а олардың-биле кады ол үеделеп үжүк-бижиктиг кижилери ол-ла хевээр «чидеп бергеннер.

Уран чүүлдерниң найыралы— улустарның найыралы

УЛУГЛАРГА-ДАА, БИЧИИЛЕРГЕ-ДАА...

Даг-Алтай автономнуг облыстың национал шин театрының чайгы гастролю республикада уламчылавышаан. Май 21-де кежүү-шин театрында К. Абрамцевтиң «Гитарага ийи романс» деп ий кожегедиг комедиязын көрүкчүлер сонуургаан. Ук комедия дугайында медээни дараазында солундан номчуп болур силер.

А май 22-де эртенгиниң 10 шакта театрның көрүкчүлер залында олуттарны Кызыл хемчээлиниң болгаш Кызыл рәбөвүүн төвү Каа-Хем суурда чамдык садыктерден чаштар, аалдары-биле кады келген бичии кызылчылар эзелекен. Р. Киидүүт биле Н. Гергетей «Маугли-шин» көөр дээш келген бичии көрүкчүлер көжеге ажыттыкарын четтирбеин маңаа, шала улуглары оң чогаалды мультфильм хемдыр үндүргенин телевизордан көргенин арааның сактып чүгаалажыр-даа болур. Болүк бүрүзүнүң «эзелеп» — киижиндикчи башкылар.

Залда чырыкты хараңгыладыпкаш, кежеге ажыттыкарым билек, зал шимшиң баргаң. Чингир иогаан джунглиниң каш янзы үнүштерлиг, оът-сигеннг бойдузу. Аңы черле улуг хая. Ооң кырында бөөглер чймаанын баштыңы чыдып черле өөр бөөглер арааның Маугли» (оок ролүнда артист Валерий Кимдыкы)

Бо чогаалды тоол-шин кылдыр национал театрның режиссёр тургузукчузу Антон Юзанов бичиилерге болгаш өлүмнилерге тааржыдыр «ки тургускан-дыр дең, көрүкчү бүрүзүү үнелеэр. Сцепаның чурук кастагазым,» шимелдеин чуруукчу В. Сарны болгаш хөгжүм кастагазын В. Конаев олар чогаалдың утказынга аңнаштыр чогаалыкчы ёзу-биле чедимчелиг кылгаан алдеп.

Алтай театрның аныяк артистери ук тоол-шинни үш катап көргүзүп турар. Ынчангаш бо удаада улуг, бичии көрүкчүлерин уран талантыы-биле база катап өөрткеп. Тоол-шин бистиң театрга аңдаа ийи катап болур. Ынчангаш, хүндүлүг ава-иелер, бир эвес силер боттарыңар, болгаш уругларыңар оны көрүп четтикпээн болза, театрга кээп, оны сонуургап көрүңер!

Артист бүрүзүнүң онаашкан ролдарын (тоол-шин орус дылда болуп турар) ойнап күүседип турары черле эки. Ракша болгаш Багираны артист Ирина Охрина, Акеланы артист Расул Уваачы, Балуну артист Байран Кудиржеков, Шер-ханны артист Антон Юзанов, Табакини (шоо бүрү) артист Александр Торбостоев, Каанны (улуг чылан) артист А. Чекурашев, Сагини артист Евгений Папатов болгаш сарбашкыларны, өөр бүрүзүнү театрның артистери чедимчелиг ойнап турар. Күүседикчилериң идик-хевин таарыштырып кылганы көрүштүг.

Маугли-ниң болук сарбашкынар түгкаш, өлүг хоорайже аппаар орта, оон өөгүктери, ылаңгыя үгбазы Багира биле Балу дужамазы— киижин хостап аар дээш арга-хорта дилеп, улус чыдап турганн

Бүгү чурттарның пролетарийлери, каттыжыңар!

ШЫН

СЭКП Тыва обкомунуң, Тыва АССР-ниң Дээди Совединиң болгаш Министрлер Чөвүлелиниң органы

1990 чыл
май
25
пятница
№ 120 (14320)

1925 чылда үнелеттингеш
Ортаа 3 кеп.

Сугну халас ытпас

Бай-Тайга сынзырының кырында самдар карга булуттар мурнуу чүкче кежүл доңзуру билеп, күштүг хат дораан келгей. Долгандыр чаптылган ховуларда довурак-доозуп көдүрүлүп үнген.

— Өң-шык дужүрбес, чаңгыс-даа хүн хат хаанывайн барбас, элдептиг күдай бо. Чер кургаан, буга-сумчинарда суг эвээш. Ажылывыс ам-даа эки хөнүүзэн—деп, кады чораанывыс удуртукчу, «Тээли» совхозтуң директору А. О. Хертек чүгаалаан, машинавының артыкы олудунда кол агрономче ынаар.

— Агаар-бойдус шаптыктап турза-даа, байдал бистe багай эвес. Бо хүнүнерде хову-шөлдерде 23 тракторлуг, 2 автомал чеми тарып өстүрер звеновузуның кежигүннери чай-чалсар чок ажылдаан тур. Коллективте 457 гектар черни быжыглаан, 5 тракторлуг, сигеп кезер 3 машиналыг, оон ангыда пресстээр, сигеп сараатгаар-даа техниказы четчир. Септелгени боттары кылган болгаш тарылга үезинзе агрегаттар соксаал чок ажылдап турар. Бо хүнүнерге чедир чүнү кылганын С. Ногайдан сонуургадым.

— 245 гектарда минералдыг чемнишчидилгени төкпеп, хой чыллыг сигенниг 55 гектарны суггарган, оон 30 ажыг гектарны үренин чаңгыс алган бис. Кол-ла берге чүве — суггат. Бугаларда суг чаа келген. Ынчалза-даа онаашкан черге планныг. Оң шөлдерни хол шуруузу суггаттыг. Оон ацгыда Дөн-Теректиң Оорга-Кыры, Оюмнар, Ажыг-Хөрү-Суг — бо черлерде 726 гектардан чайгаар үнген сигенни кезер.

Агаар-бойдус таарымча чок болуп турарын бармидаалаш, директория чымдык хемчеглерни ап, арга-курлавырларны ажыглаарын шиитпирлээн. Ажылды организастаарын эжиидер, харыысалганы бедидер соруглагбиле ховунуң бүгү ажыл-ишчилерин "звеноларга" кыдатташ, оларны аренда керээзинче киирген.

Арга-курлавырлар дээш мен. Чүлерил ол? Ээр-Хавак сутбараан фермазында Алдын-оол Хертектиң, Борис Хомушкунуң звенолары кукуруза, тараа, сигеп тарып өстүрер черлерин алгаш, керээ ёзугаар ажылдап киирипкен. Дүрүгалыг иогаажы Сержи Хертек оглу Андрей-биле аренда ёзугаар кечеп шөлүг алган. Районда суггарылга система участогунуң начальнигги Балгый Дайынчы бөштээн коллектив совхозтуң 10 гектарга картофель шөлүн хүлээнип алгаш, бир гектарга онаашпас 95 центнерден эвээш эвес дүжүттү алыр кылдыр керээ чергаа база-ла ажылдап киирипкен.

Аренда керээлиг малчын өгбүле бүрүзү 15 тоннадан эвээш эвес сигенниң белеткеп алыр болганын кол агроном Николай Кара-Доңгак чугаалап турар.

Ажыл-ла хөй. Агаар-бойдустуң байдалы берге, чазы чагырга-даа, байгы-ла арга — суггат. Ажыл-ишчилер ол дугайын эки билир чорду. Ховушөлдерни эргип кезип, мында ажылдап турар улус-биле чугаалажып чоруусута, карангы ижир дүшкен. Эдер-Куйкуң сыгырга-даа эде берген. Чымыштыг ажыл-ш соксаваан.

Александр ХЕРТЕК.
(«Шынның» корр.).

ЧУРУКТАРДА: звено удуртукчузу Василий Сарыглар практикант-биле; механизатор Валерий Салчак; теп бригадада повар Чойганмаа Чүдүк.

Чылбак-оол КАРА-САЛДЫҢ фотолары.

Часкы хүннүң чымыжы

машиналыг 61 кижи 6 звено боол алган аренда керээзи-биле ажылдап турар—деп, агроном допчулап кагды.

Тээли дагның мойналыны биле дөрт ашкаш. Дөн-Терек шөлдеринде ажылдап турар Василий Сарыглардың звеноузуга келдивис. Онда 6 трактордуг, үрезин чаштырар 3 агрегаттыг 11 кижи ажылдап турар. Бо ыллыг суггатпыг иогге 400 гектар кызыл-тасты, хой чыллыг сигенни 77 гектарга тарыыр, оон ангыда 50 гектарга тарыыр рапс үрезиниң элыр соруглалыг.

Звеноуң удуртукчузу В. Сарыглар Кызыл районда «Тинделге» совхозка 9 чыл ажылдаваш, дүжүт өстүрериниң аргазын эки шиңгээдип алган, үчилищезиниң практика эртиринь турар суггуулдарды Алик Кара-оол биле Май-оол Дамбаны бижыглаан.

Ынчалыын *бөөн* турарыбиле хомаадыыр звеноуң кежигүннери харыысалганын бедидип, чемзик айтыр дүннеде черни суггарып эгелээр. Чаагга чаа оларның ажылдап турар черинниң чоогунга ерт үнгеш, ында ниек кажааларын эдип кыпкан чаъсын. Звеноуң улузу боттуң оруун дүй черни чарып, эрестиг чорууң көргүскен. Ынчангаш совхозтуң дирекциязы оларга өөрүн четтиргенин илередип, 150 рубль-биле шаңнаан.

Ол звенодан даражында Эдер-Күй ховузунга бичүүзиссе, хат удам күштелген. Ынчалза-даа Сергей Ногайның ачызы бар — деп, ол харыылады. Виталий Дүрзүүн, Валерий Хомушку, Дмитрий Адыг олар кызымак ажылдап турарын база демдегледи.

Бригада төнүүде улустуң дыштанмышынга, чүүттарынга тааржымчылыг чүүлдерни турган-ыяан көрөөм. Кыпыл бүлүүнүң дерээни эки чорду. Столдоваяда поварлар Роза Сереэ биле Чойганмаа Чүдүк чемин амдан-сүүзүнүг аңдыыр белеткеп берип турар. Меңюда сүт, сметана, үзүт-даа бар.

«Тээли» совхоз — Бай-Тайганың эң хөй тарылга шөлдүг ажыл-агыйы. Бо чылын 600 гектар тараанны, 1040 гектар сигеп аймаан, 277 гектар кукурузаны, 13 гектарга иогаа, картофельдын тарып өстүрер планныг. Оң шөлдериниң хол шуруузу суггаттыг. Оон ацгыда Дөн-Теректиң Оорга-Кыры, Оюмнар, Ажыг-Хөрү-Суг — бо черлерде 726 гектардан чайгаар үнген сигенни кезер.

Агаар-бойдус таарымча чок болуп турарын бармидаалаш, директория чымдык хемчеглерни ап, арга-курлавырларны ажыглаарын шиитпирлээн. Ажылды организастаарын эжиидер, харыысалганы бедидер соруглагбиле ховунуң бүгү ажыл-ишчилерин "звеноларга" кыдатташ, оларны аренда керээзинче киирген.

Арга-курлавырлар дээш мен. Чүлерил ол? Ээр-Хавак сутбараан фермазында Алдын-оол Хертектиң, Борис Хомушкунуң звенолары кукуруза, тараа, сигеп тарып өстүрер черлерин алгаш, керээ ёзугаар ажылдап киирипкен. Дүрүгалыг иогаажы Сержи Хертек оглу Андрей-биле аренда ёзугаар кечеп шөлүг алган. Районда суггарылга система участогунуң начальнигги Балгый Дайынчы бөштээн коллектив совхозтуң 10 гектарга картофель шөлүн хүлээнип алгаш, бир гектарга онаашпас 95 центнерден эвээш эвес дүжүттү алыр кылдыр керээ чергаа база-ла ажылдап киирипкен.

Аренда керээлиг малчын өгбүле бүрүзү 15 тоннадан эвээш эвес сигенниң белеткеп алыр болганын кол агроном Николай Кара-Доңгак чугаалап турар.

Ажыл-ла хөй. Агаар-бойдустуң байдалы берге, чазы чагырга-даа, байгы-ла арга — суггат. Ажыл-ишчилер ол дугайын эки билир чорду. Ховушөлдерни эргип кезип, мында ажылдап турар улус-биле чугаалажып чоруусута, карангы ижир дүшкен. Эдер-Куйкуң сыгырга-даа эде берген. Чымыштыг ажыл-ш соксаваан.

Александр ХЕРТЕК.
(«Шынның» корр.).

ЧУРУКТАРДА: звено удуртукчузу Василий Сарыглар практикант-биле; механизатор Валерий Салчак; теп бригадада повар Чойганмаа Чүдүк.

Чылбак-оол КАРА-САЛДЫҢ фотолары.

СОРУКТУГ ХООЧУННАР

Кайнаар-даа көөрге куу, каалай бедип. Кол Хемде хөй улуг болза-даа, хар суу кайнаар кире беогенин кижи кайгаар. Пенсионер Кара-оол Кенденович Ак-оолдуң удуртулгазы-биле алды кижи Теректиг дел черде суггатты организастыг эгелээнивер. Бар суг тайгадан баткан хар-булук суу болганда суггатчылар, суг дүшш соонда арбыдай бээрин өөреп көргеш, кежээ орайга чедир шуудургу ажылаан турарын демдеглаары чугула. Пенсионерлер С. Д. Куулар, К. К. Ак-оол, Д. К. Дармажва, эмчиктер Александр Чамбалоо, Александр Бюрүлбаа база мактадыглар. Суггатчыларның эки талазы шынар дээш туржуп турарында.

Хоочунарның соруглазы улуг. Олар суггарып алган шөлүгте картофель, арбуз, огурец олуртурлар. Ниитизи-биле оң га суггаттыг черге иогаа аймаан өстүрер. Черниң кежиниң четтиреерде чемгерел, суггаарда, ашкыр ораалаар. Оң бүгү технологияны хоочун агроном Д. Дармажва, биология башкызы С. Куулар коңчуг эки билир болгаш күзел-соруктуг ажылдап турарын чон хүндүлээр.

Бичe КЫРГЫС.
Суг-Бажы суур.

ЧОНУМГА ЧОРГААРЛАНДЫМ

Эде тургустунган дээрзин чоргаарал-биле демдеглеп көрейн, эргим редакция! Муңмуң чонуң арызында эзирик кижи көрбедим. Эрткен чылгы дег чаза базар азы акша-көпеек-биле садып киргеш, дыштанган чоңга шаптыктаар, иденгергээр чүве чок болду. Черле чонуң культурлуун, чаражык, найыралының быжыын.

Чүс-чүс аныяктарның аразы-биле парктан үнгеш, чаңгыс-даа кижиге майным бастырбадым. Чайладыр кажан кандыг-кандыг хүрештер болуруун. Тыва АССР-ниң күш-культуразының алдарлыг ажылакчызы Владимир Бичe-оолдуң чарлааны-биле билип алдым. Хүрештер суббота, улуг-хүнде болур болганда, өг-бүлем, урут-дарыым-биле, совхозумунуң чону-биле көрүп дыштанып бис.

Байыр-наадым база болур. Чартык чыл планнарын күүседир бис. Хүрежир мөгелеривис, чарыштырар чыраа-сайык, челер-маңнаар аттарывыс база бар. Чонувуска бе хымызын хүндүлеп садарывыс албан. Корум-чуруму экижээн чонумга чоргаарланып, оларның ажыктыг дыштанылгазы дээш бүгү албан организация черлери, совхозтар эки белеткелдиг келирин манадым.

Бичe-оол МОНГУЛ-ООЛ.
Каа-Хемде «Совет Тыва» совхозтуң директору.

Тыва АССР-ниң Министрлер Чөвүлелинде

ОРТ-БИЛЕ ДЕМИСЕЛДИ КҮШТЕЛДИРЕР

Тыва АССР-ниң Министрлер Чөвүлели республиканың дениозорлаан хөй үнүп турарыкпан турустунган партия байдалга өөрүшкүн көрбеш, оон-биле демиселди күштелдирер дээш харыысалганың комплексиг дүрүлгелериниң дугайында шиитпирлээн үзүмнү алган:

1. Чүүттарның чонуң туризин болгутпаның, ынаа бүгү ажыдаар чорудун турар бүдүүрүлгелериниң ыяанныг ажыглаарының, кооперативтериниң үскүлчиниарының арга-арыг хирер чорууг хоорүр.

2. Хадүрүң берген лицензияжыр бүгүлгаар дуюглуг аңнарга, оон аймыны чавырылгыже чонуң аңнаарын Тыва АССР-ниң аңнымыр ажыл-агыйының бүдүүрүлге ыяттыжымышкыны (Н. Н. Сөөл) боруур.

3. Тываның авиоотряды (А. В. Маршеха), Улуг-Хем ыяа пароходстворунуң Кызылда ыяаның эргелели (О. В. Петров), «Тыва автоорук» каттыжымышкыны (А. В. Рудзинский) болгаш оскедаа транспорт, бүдүүрүлгелерни экспедициялаашкыл, шиитпилээшкин партияларының болгаш ыяа-арыгга ажыл чорудуп турар бүдүүрүлгелерниң болгаш организацияларның чагыгларын арга-арыг ажыл-агыйларынга, чеңгелекчилер чон күүгүлдерин түр кала сөөсадыр.

4. Тыва АССР-ниң улус депутаттарының чөп-чөп Советтерин өрт өөрүренге эргежок чугула санныг кылдыр түс черниң чүүттакчыларын, бүдүүрүлгелериниң болгаш организацияларның шиитпилеларын, техниканы мобилизастаар, талазы-биле хемчеглерни алыр, чүүттакчы чонуң аразынга идепкейлиг тайылбыр ажыл-агыйын чорудуп, өрт ыяаныг бүдүүрүлгелерни ыяттырар кижилерни өйлаанда тодаразыр болгаш шынгыы хемчегге онаашпас тыва.

5. Районнарда бойдус камгаладылының комитеттери, балык камгаладылының инспекциялары, аңнымыр хайгаарал, анчыларның болгаш балыкчыларның шиитпилеларын чүүлдерге, ыяа-аймаа, Биче-Хемниң болгаш Каа-Хемниң эриктеринге патруль постуларын тургузар.

6. Тыва АССР-ниң Телерадио көрүкомитези болгаш ооңнаар республиканың деңнелгелериниң өрт ыяаныгдыгынга медээлерни доктаамал бээр, арга-арыгны өртен камгаларының дугайында медээлерни доктаамал бээр, арга-арыгны өртен камгаларының дугайында тайылбыр ажылын күштелдирер.

РСФСР-ниң улус депутаттарының бирги Съездизинде

Россия Федерациязының бирги Съездизиниң киржикчилериниң мурнунда берге айтырыг турустугаан. Россияның суверенитези кандыг болурунуң дугайында эдээн каш аңылаашкыларның төлевилелдерин май 23-те болур эртенги хурал эгелээр мурнунда депутаттарга тараткан тургаш. Ук төлевилелдерни бүрүмүбиле сайгарып көөрү эргежоолбу талазы-биле спецлистерге безин берге боон турар. «РСФСР-ниң суверенитединиң, чаа Эвилел керээзиниң болгаш республиканга улус эрге-чагыргазының механизминиң дугайында» айтырыгны депутаттар түс-түс пунктулар аайы-биле чугаалажып көрүп турар.

Чугаалажып турар айтырыг нарын. Оңу конгуу киизээгейлиг болгаш хымакчалыг сайгарып көөрү негеттинип турар. Ыядыг турзажок эртенги хурал эгелээш шак безин эртээнде, чамдык депутаттарны олурган столдарының кырынга хаанныг Россияның демдээ болур бичии тускугаштар көстүгүлеп келген. Элээн хөй депутаттар хурал даргазы В. И. Казаковка айтырыгны тургускан. Бистиң бо Съездивистиң ажылы болур-чогуурубиле боон эртен турарынга чамдык кижилер таарзынмайн турар чүве ирги бе деп медегледип хурал даргазы кылган. Съезд ниитизи-биле хаан тускарын залдан шуут үнүүрер деп шиитпирни хүлээп алган.

Съездиге санал бээр дээш кижилерге санал-оналын бүрүү-биле илередир эргени бээр дээш маргылаан оон ажылын дүргедиринге идиг бербейн турар. Эртенги хурал-та *[illegible]* Россия Федерациязының тустус девискээлинде байдалдың багай боон турары дээш санал берген депутаттар топтуг-ле коллады шүгүмүүлеп, ажыл-херекти экижээн алырының төлээ-биле тодаргай сайгарылган *[illegible]* казы ажыглаар чаа конторазының, 10 машина тургузар гаражының, складтарының, чазаннага цехиниң болгаш котельнаяның тудугларын бо чылдың эдилээр.

Тудусларны тударымга хоочун тутулгаш Мээдир Содунамның 12 кижи составтыг бригазары улуг дүнаны чедирип турар. Олар бо хүнүнерде уран чурулга школазының бирги ачызын бүдүүрүлге *[illegible]* ажыглаарын кылырынга киржир ужурлуг.

Депутат В. П. Федоров бодунуң санатынга Сахалинниң амгы байдалынга тодаргай доктаагаан. Эвилел болгаш эвилел-республика министерстволарының база ведомстволарының кара туразының авжылаашкынының түнелиниде моон мурнунда кайгамчык байлак чер деп самазын турган Сахалин киштээн. Балык, нефть, таз, ыяш, ацелүк дээш, ол черле белеткеп турар оске-даа чүүлдерни ол черниң чурттакчылары ажыглаар байтык, шуут көрөөш турар. Сахалиннин чурттакчылары бодунуң девискээринде бир чүүлдеринь боттары ажыглаар турууп дээш ук девискээрни чер чергелеп кылган.

Сонгу Осетиядан депутат А. Х. Гаглоев Россияның суверенитединиң дугайында айтырыг чүгле ол республикага эвес, а бүгү чуртка оның ужур-дузалыг деп демдеглээш, чамдык хой-ниитү шинчээшкиннериниң совет федерациязына улуг үүлелгелерни кылын турарын шыңгыы шүгүмчүлээн. Эвилелди камгалаар болгаш быжыглаар дээш ында каттыжып турар республикаларның төлээзекчилери бир деминг хөделир ужурлуг деп, ол эглээдээн.

Ниитилел ажыдаралында байгалды депутат К. А. Бичелей эң нарын дээш чугаалаан. Россияның бүгү дерегел-дузуределдерин тыва улустуң нарын айтырыгларын дамчыштыр көрүп турар мен. Россияның чаңгыларынга хаңы-кайгыынга чогумчалыг дамызаалдар керек. ССРЭ-ниң Эвилел керээзинге үнүлелээн автономнуг республикаларның суверенитеди чокка Россияның суверенитеди базала тургустунмас деп, ол демдеглээн. Чер бүрүзүнүң хөделгези — бүгүзениң хосталгазы-дыр.

РСФСР-ниң Дээди Совединиң Президиумунуң Даргазы В. И. Воротников Съездиниң ажылынга хамаарышкыр парталга конференциязын чапсар үезинде кылган.

Эртенги хуралдың төнчүзүнде депутаттарның диложы дугаар ССРЭ-ниң Президентизи, СЭКП ТК-ның Чикилиг секретары М. С. Горбачев Съездиге чүве чугаалаан.

(СЭТА).

КҮШ-АЖЫЛЧЫ МЕДЭЭЛЕР

«Тыва хамааты тудуг» трестиң Бай-Тайгада сеглеге тудуг үүлүтүүр *[illegible]* шолыкның ажылдап турар. Ол организация доктаамал ай, квартал болгаш чыл планын ажыр күүседип келген.

Бо чылын кылыг ажылларның хемчээли улуг. Тээли суурга уругларның 120 одуртуг ийи кат ураи чурулга школазының тудуг-монтаж ажылынга 384 муң рубльди долгау-биле шингээдип алыр болгаш ажыглалга киирер. Улус суурунга чаа контораның *[illegible]* ажыглалга киирер.

Ол ышкаш коммунал ажылгый будүүрүлге эргелели-биле *[illegible]* суурга чаа контораның, 10 машина тургузар гаражының, складтарының, чазаннага цехиниң болгаш котельнаяның тудугларын бо чылдың эдилээр.

Тудусларны тударымга хоочун тутулгаш Мээдир Содунамның 12 кижи составтыг бригазары улуг дүнаны чедирип турар. Олар бо хүнүнерде уран чурулга школазының бирги ачызын бүдүүрүлге *[illegible]* ажыглаарын кылырынга киржир ужурлуг.

Депутат В. П. Федоров бодунуң санатынга Сахалинниң амгы байдалынга тодаргай доктаагаан. Эвилел болгаш эвилел-республика министерстволарының база ведомстволарының кара туразының авжылаашкыларының түнелиниде моон мурнунда кайгамчык байлак чер деп самазын турган Сахалин киштээн. Балык, нефть, таз, ыяш, ацелүк дээш, ол черле белеткеп турар оске-даа чүүлдерни ол черниң чурттакчылары ажыглаар байтык, шуут көрөөш турар. Сахалиннин чурттакчылары бодунуң девискээринде бир чүүлдеринь боттары ажыглаар турууп дээш ук девискээрни чер чергелеп кылган.

Сонгу Осетиядан депутат А. Х. Гаглоев Россияның суверенитединиң дугайында айтырыг чүгле ол республикага эвес, а бүгү чуртка оның ужур-дузалыг деп демдеглээш, чамдык хой-ниитү шинчээшкиннериниң совет федерациязына улуг үүлелгелерни кылын турарын шыңгыы шүгүмчүлээн. Эвилелди камгалаар болгаш быжыглаар дээш ында каттыжып турар республикаларның төлээзекчилери бир деминг хөделир ужурлуг деп, ол эглээдээн.

Ниитилел ажыдаралында байгалды депутат К. А. Бичелей эң нарын дээш чугаалаан. Россияның бүгү дерегел-дузуределдерин тыва улустуң нарын айтырыгларын дамчыштыр көрүп турар мен. Россияның чаңгыларынга хаңы-кайгыынга чогумчалыг дамызаалдар керек. ССРЭ-ниң Эвилел керээзинге үнүлелээн автономнуг республикаларның суверенитеди чокка Россияның суверенитеди базала тургустунмас деп, ол демдеглээн. Чер бүрүзүнүң хөделгези — бүгүзениң хосталгазы-дыр.

РСФСР-ниң Дээди Совединиң Президиумунуң Даргазы В. И. Воротников Съездиниң ажылынга хамаарышкыр парталга конференциязын чапсар үезинде кылган.

Эртенги хуралдың төнчүзүнде депутаттарның диложы дугаар ССРЭ-ниң Президентизи, СЭКП ТК-ның Чикилиг секретары М. С. Горбачев Съездиге чүве чугаалаан.

(СЭТА).

ССРЭ-НИҢ ДЭЭДИ СОВЕДИНИҢ СЕССИЯЗЫНДА

ССРЭ-ниң Дээди Совединиң үшкү сессизиниң ажылын июнь 6-га чедир үргүлчүлээрин шиитпирлээн. Хүн чурумунуң айтырыгларын май 23-те чарлаан соонда чамдык депутаттар ыяндыг айтырыг салган: шөлзөлер дугайында Хообулу төлевилели хүн чурумундан чүге үштүнө бергенин? Ол Хообулу төлевилелиң күскү сессизиге чугаалажып көөр кылдыр шиитпиктиниң сессизиниң хуралын даргалаан А. И. Лукьянов тайылбыраан. Хообулу төлевилелиң комитеттерге болгаш комиссиялырга чугаалажып көрген. 1991 чылдың январь 1-ден эгелеп ол Хообулу күштүг болур үйүрлүг.

«ССРЭ-ниң улус депутадының статузунуң дугайында» Хообулу төлевилелиң дүргеп хүлээп алыры эргежок чүүлда болу берген. Яңзы-бүрү чылдагаанныг ужурунда депутат бүрүн эргелерин хуусаа бетинде сокпадыр дугайында үш депутаттан биллиринишкиннер киргеп. Чижээ, Н. Г. Гуриев ог-бүле байдалдарының дайынбиле, А. В. Милкин кадыкшылыының байдалын ёзугаар пенсияже үнгеп-биле холбаштыр депутат хүлээлгелерин күүседип арга чок болу берген. РСФСР-ниң улус депутадыта соңгуттурган И. К. Полозковтуң депутат бүрүн эргелерин Россия Федерациязының улус депутаттарының бирги Съездизин бадыткаан, оон-даа ол улус депутаттарының Краснодар край Совединиң база депутады болуп турар. А ларыүгда үш Советтерге депутат болуру Хообулуга дүүшпес.

ССРЭ-ниң Дээди Совединиң палаталарының май 24-те болган каттышкан хуралы Дээди Совединиң Даргазы А. И. Лукьяновтуң даргалаашкыныбиле эртен. Анда «Чүүттүң экономиктиг сайгарылга болгаш

ССРЭ-ниң ол улус депутаттарының кларген билдиришкиннериниде чылдагаанналарны парламентарийлер чөпүүт дей саваан болгаш оларның дилегларын хандырган.

Хообулу төлевилелиги чугаалажып көөрүн кежээки хуралга депутаттар түр кала соксаткаш, ССРЭ-ниң Министрлер Чөвүлелиниң составынга ескерилгелерин чугаалажып көөрүнге киргеп.

ССРЭ-ниң Президентизиниң чарлыктарын ёзугаар ССРЭниң хамааты ужар-чүүл министрлиниң болгаш ССРЭ-ниң кадык камгалал министрлиниң албан-хүлээлгелеринден А. Н. Волкову болгаш Е. И. Чазову ту хоставп турган. Ол албандужаалдарга туо-тузунда Б. Е. Паюкову болгаш И. Н. Денисову томуйлаан. Оларның кандидатураларын сессизиге будуң чартык шак дургузунда чугаалажып, программаларын депутаттар дыңнаан. Чазак составында ол ескерилгелерни парламент бадыткаан.

«ССРЭ-ниң Министрлер Чөвүлелиниң дугайында» Хообулуга ескерилгелерни киирер дугайында» Хообулуну депутаттар хүлээп алган болгаш бойдуска улуг когарадыы чедиргеп ССРЭ-ниң Суг ажылагый тудуунуң министерствозуза дүжүрер дугайында айтырыгны чугаалажып көрген. Делегей керектериниң талазы-биле комитеттиң даргазы А. С. Денсоховтуң дыңнадыын ССРЭ-ниң Дээди Соведи чугаалажып көрген, харыы үгда чеди дыштаазы үлээп алган.

— Бараанарыны улустар аразынга садыглажырының дегтаарыдыттырының турар рынок экономиказынче шилчирининиң концепциязының дугайында» алекседа ССРЭ-ниң Министрлер Чөвүлелиниң Даргазы Н. И. Рыжков хүлээп

Депутаттар ССРЭ-ниң Президентизиниң Чөвүлелиниң составын бадыткаан.

Хуралдың ажылынга ССРЭниң Президентизи М. С. Горбачев хүрүшкен.

(СЭТА).

Таныштырып тур бис

СЭКП-ниң XXVIII съездизиниң делегаттарынга кандидаттар

Оларны партия эге организациялары депшиткен, районнарның партконференциялары деткээн

Мария Барахановна ДАВИК

1958 чылда төрүттүнген, тыва, ортумак эртемниг, 1979 чылдан бээр СЭКП кежигүнү. Тожу районда «Тоора-Хем» совхозтуң сүт-бараан фермазының бригадири.

Мария Давик 14 дугаар чыл мал ажылынга ажылдап турар. СБФ-ниң коллективи ону 1989 чылдың январьда болуушуң бригадачы кылдыр сонгуп алган. Ол бодундан болгаш кады ажылдап турар эш-өөрүнден негелделиг, харылзалгалыг киживилерниң бирээзи. Киживилер-биле ажылче улут кинээнгейни утпаларын, ажылга чаа чүүлдерни ажыглаарынче сагыш салып чоруур. Оон удуртқан коллективи социалистиг чарышка районнуң сүт-бараан фермаларының аразынга чаңгыс эвес удаа тиилекти болуп келген.

М. Б. Давик — идепкейлиг хөй-ниитичи. Ол чоокта чаа район Советиниң улус депутадынга сонгуткан, СЭКП райкомунуң кежигүнү. Ак сеткилдиг ажылы дээш чаңгыс эвес мактап СЭКП райкомундан, райкүүскомдан болгаш совхозтуң шаңналдарын ап келген.

М. Б. Давикти «Тоора-Хем» совхозтуң партия организациязы СЭКП-ниң XXVIII съездизиниң делегадынга кандидат кылдыр депшиткен, ооң кандидатуразын Тожу районнуң XIV партконференциязы деткээн.

Макар-оол Бавыкович ДОНГАК

1945 чылда төрүттүнген, Тыва, дээди эртемниг, 1977 чылдан бээр СЭКП кежигүнү. Чеөн-Хемчик райкүүскомунуң даргазы.

М. Б. Донгак бодунуң күш-ажылчы ажыл-чорудулгазын 1962 чылда чолаачылдан эгелээн. 1967 чылда Кызылдың кедээ ажыл-агый техникумуну доозкан соонда участок механигги, «Алдан-Маадыр» совхозтуң кол инженери, Чеөн-Хемчик районнуң кедээ ажыл-агый эргелелиниң кедээ технүрлайгаралдының начальныгы, Сүт-Хөл районнуң «Алдан-Маадыр», Чеөн-Хемчик районнуң «Большевик» совхозтарының директорлуу болуп ажылдап турган. 1986 чылда Чеөн-Хемчик районнуң «Тывaa-Бажы» совхозтуң директорунга шилиттинхей, бо чылдың апрель айга чедир анза ажылдаан. Ажылче улут кинээнгейни утпаларын, ажылга чаа чүүлдерни ажыглаарынче сагыш салып чоруур. Оон удуртқан коллектив социалистиг чарышка районнуң сүт-бараан фермаларының аразынга чаңгыс эвес удаа тиилекти болуп келген.

М. Б. Давик — идепкейлиг хөй-ниитичи. Ол чоокта чаа район Советиниң улус депутадынга сонгуткан, СЭКП райкомунуң кежигүнү. Ак сеткилдиг ажылы дээш чаңгыс эвес мактап СЭКП райкомундан, райкүүскомдан болгаш совхозтуң шаңналдарын ап келген.

М. Б. Давикти «Тоора-Хем» совхозтуң партия организациязы СЭКП-ниң XXVIII съездизиниң делегадынга кандидат кылдыр депшиткен, ооң кандидатуразын Тожу районнуң XIV партконференциязы деткээн.

Зинаида Байыровна ДОНГАК

1945 чылда төрүттүнген, тыва, дээди эртемниг, 1973 чылдан бээр СЭКП кежигүнү. Өвүр районнуң Солчур ортумак школазының башкызы.

З. Б. Донгак 1963 чылда ортумак школаны доозкан соонда ажыл-ишчи оруун эгелээн. 1965-70 чылларда Кызылдың пединститудуңга өөренип турган. Ону доозканының соонда Өвүр районнуң Торгалыг, Солчур ортумак школаларынга ооруг дыл болгаш литература башкызынын ажылынче катап эглип келген.

З. Б. Донгак бодунуң башкы ажылынга кичээлдерини ачыг, семинар, дискуссия, концерт, диспут хээн мышкаш чаа хевирлерни доктаамал ажыглап турган. Ол чылдың-на районнуң башкыларынга ажык көргүүзүлгэ кичээлдерни эрттирип келген. Башкының бир онзагай талазы — уругларбиле ниити дылзыны тып билири. Ол бодунуң кижизидилге ажылынга Караковскийниң, Ивановтуң методиказын ажыглап турар.

З. Б. Донгак суурнуң болгаш районнуң хөй-ниити амыдыралынга идепкейлиг киржип, кедээ Совет депутадынга, Өвүр районнуң улус депутадынга сонгуткан. Ол чылдың март айга ол район Советиниң улус депутадынга сонгуткан.

СЭКП-ниң XXVIII съездизиниң делегадынга кандидат кылдыр районнуң улус өөредилге кылдызының партия организациязындан депшиткен. Өвүр районнуң XIV партконференциязының деткиттирген.

Нина Сергеевна КАРЬЯНОВА

1953 чылда төрүттүнген. Тыва, ортумак эртемниг. 1988 чылдан эгелеп СЭКП кежигүнү. «Кызыл тараачын» совхозтуң хойжуу.

Н. С. Карьянова бодунуң күш-ажылчы намдарын 1970 чылда «Кызыл тараачын» совхозтан эгелээн. 1980 чылдан эгелеп хойжулаан. Бо үениң дургузунда бодунуң мергежилин улам сайыраңгайжыткан. Сөөлгү дөрт чылда төрүүр чүс башка онаштыр чылдың на ортумаа-биле 93 хураганы камгалап ап келген. Оон хар өскүүлүг онзалаңчы тала — күш-ажылга низа. Ол бодунуң профессионал деңгээлин доктаамал саймыраңгайжыдып чоруур, көдээ ажылгай техникумун бот-өөредилге-биле доозкан, мал ажылының бирги классчыг мастери болуп хойжуур.

Хөй-ниитичи улут ажылдың кылын турар, районнуң партия комитединиң кежигүнүнге, хойжу бригаданың партбөлүүнүң удуртқучузунга сонгуткан. Районнуң ажылшчылериниң хүндүткелин чедип алган.

СЭКП-ниң XXVIII съездизиниче делегатка кандидат кылдыр «Кызыл тараачын» совхозтуң партия организациязындан депшиткен, районнуң XXVIII партконференциязында деткиттирген.

Иван Сергеевич КУДРЯВЦЕВ

1960 чылда Балгазын суурга төрүттүнген. Орус, ортумак эртемниг, 1986 чылдан бээр СЭКП кежигүнү. Танды районда «Революциянның чалбыжы» совхозта № 2 хову бригадазының бригадири.

И. С. Кудрявцев Балгазын ортумак школазының 10 класзын 1977 чылда доозкаш, «Революциянның чалбыжы» совхожка механизатор болуп ажылдап эгелээн. № 2 бригаданы 1985 чылда хүлээп алган болгаш ук бригада коллективтиг керээже дораан шилчээн, а ооң дараазында кооперативтиг харылзааларын ёзугаар ажылдап турар. Бригада кежигүннериниң лазыхары ортумаа-биле 23, бригада интернационалчы.

Совлгу дөрт чылда бригада ол совхозтуң мурнакчыларының бирээзи болуп турар.

И. С. Кудрявцев болза күш-ажылга ынак, ак сеткилдиг, сагыдга-чурумнуг болгаш принципиалдыг ажылдакчы, биледиг организатор кылдыр болуп көргүскен, ол бодундан болгаш бригада кежигүннеринден негелделиг. Оон удуртуп турар коллективинде күш-ажылдың сагыдга-чуруму эки. Тараачын Кудрявцевтиңнең өг-буле салгалының бөш алышкылары ол бригадага ажылдап турар.

Иван Сергеевич кадыг ажылдап турар эш-өөрүнүң мурнунга авторитеттиг, хөй-ниити амыдыралынга идепкейлиг киржип турар, район Советиниң делүтадынга база сонгуттуруп чорааш. Амгы үеде парткомунуң болгаш совхозтуң күш-ажылчы коллективиниң чөвүлелиниң кежигүнү.

СЭКП-ниң XXVIII съездизиниче делегатка кандидат кылдыр ону «Революциянның чалбыжы» совхозтуң парткому депшиткен, партлапың Таңды, Каа-Хем район конференциялары деткээн.

Сүрүн-оол Мижит-оолович КҮНЗЕКПЕН

1962 чылда Тыва АССР-ниң Тес-Хем районга төрүттүнген. Тыва, дээдзи ортумак эртемниг, 1978 чылдан СЭКП кежигүнү. Тес-Хем районнуң «Таңды сыны» совхозтуң өшкү кадарчызы.

С. М. Күнзекпен бодунуң ажыл-чорудулгазын 1970 чылда трактористен эгелээн, 1973 чылдан өшкү кадарчы эгелээн.

Ажылдап келген үезинин иштинде бодун ак сеткилдиг, бодунуң ажылына биляр ажылчын кылдыр көргүскен. Чылын-на бедик күш-ажылчы көргүзүлгелерни чедип ап. коллективтиң хөй-ниити амыдыралынга идепкейлиг киржип келген. Партлапың Тес-Хем райкомунуң болгаш СЭКП Тыва обкомунуң кежигүнү.

С. М. Күнзекпен өг-буле херээжи-биле ажылдап келген, ареидатор болгунга белетелип турар. СЭКП райкомунуң, улус депутаттарының район Советиниң хүндүлел бижиктери болгаш өртектиг белектери-биле каш удаа шаңналып келген.

СЭКП-ниң XXVIII съездизиниге делегатка кандидат кылдыр Тес-Хем районнуң партийжи конференциязын депшиттирген.

Долума Шагдыровна МОНГУШ

1951 чылда төрүттүнген. Тыва, ортумак эртемниг, 1975 чылдан бээр СЭКП кежигүнү. Чеөн-Хемчик районнуң СЭКП-ниң XXII съезжизи аттыг совхозтуң саавчызы.

Күш ажылчы ажыл-чорудулгазын ол 1969 чылда школа доозкан соонда Дөргүн сүт-бараан фермазынга саавчылаары-биле эгелээн, ам-даа чыда саавчылап турар.

Ак сеткилдиг ажылдакчы кылдыр болуп көргүскен. Чыл саныида-на бүдүүлгечи бедик көргүзүлгелерни чедип ап келген. Биледиг удуртқучу, бедик мергежилдиг специалист кылдыр болуп саап турар.

Суурнуң хөй-ниити амыдыралынга идепкейлиг киржип, Дөргүн СБФ-де партбюро кежигүнү болуп турар, коллективтиң бот-тывынгыр ураи чүүл коллективиниң идепкейлиг киржикчиги, улус депутаттарының кежигүнүнге Советиниң делүтадынга сонгуткан.

Д. Ш. Монгуш ак сеткилдиг ажылы дээш Ленинчи юбилей медалы-биле, ол ышкаш СЭКП райкомунуң, райкүүскомунуң, совхозтуң партком, дирекция, профзавилел комитединиң хүндүлел бижиктери-биле, өртектиг белектер-биле шаңналып келген.

СЭКП-ниң XXVIII съездизиниче делегатка кандидат кылдыр СЭКП-ниң XXII съездизиниң делегадынга кандидат кылдыр ону «Революциянның чалбыжы» совхозтуң парткому депшиткен, партлапың Таңды, Каа-Хем район конференциялары деткээн.

Оюн-оол Шүрженович ОНДАР

1940 чылда Тыва АССР-ниң Сүт-Хөл районуң Алдан-Маадыр суурунга төрүттүнген. Тыва, дээди эртемниг, 1974 чылдан бээр СЭКП кежигүнү. Сүт-Хөлде районуң теп эмнелгезинин кол эмчизи.

1959 чылда ортумак школаны доозкаш, Красноярскиниң медицина институдунче дужаан киргеи. Ону доозкан соонда Хөр-Тайганың участок эмнелгезинин кол эмчизинге, а ооң соонда 1968 чылдан бо үелерге чедир Сүт-Хөлде районнуң теп эмнелгезинин кол эмчизи болуп ажылдап турар.

Ажылдап келген чылдарының дургузунда районнуң кадык камгалал черлериниң материал-техниктиг баазазының, чонуң медицина хандырылгазының жижинденнин чедип ап келген. Биледиг удуртқучу, бедик мергежилдиг специалист кылдыр болуп көргүскен.

Ак сеткилдиг күш-ажылы дээш «Күш-ажылчы шылгалал дээш» база В. И. Ленинниң 100 хардаан оюнга турасказаткан юбилей медалы-биле шаңналткан. Ол ышкаш О. Ш. Ондар Тыва АССР-ниң Дээди Советиниң Президиумунуң Хүндүлел бижиниң ээдилекчизи. Анаа Тыва АССР-ниң алдарлыг эмчизи хүндүлүг атты тывыскан.

О. Ш. Ондар районнуң иштилел-политиктиг амыдыралынга идепкейлиг киржип, фурттакчы чонуң болгаш күш-ажылчы коллективтериниң мурнунга доктаамал лекция, бесседаларны номчуп турар. Ол Тыва АССР-ниң Дээди Советиниң депутадынга база хөй удаа район Советиниң депутадынга сонгуттуруп чорааш, улус депутаттарының Сүт-Хөл район Советиниң күүскомукүү кежигүнү турган.

Оюн-оол Шүрженович ОНДАР

1940 чылда Тыва АССР-ниң Сүт-Хөл районуң Алдан-Маадыр суурунга төрүттүнген. Тыва, дээди эртемниг, 1974 чылдан бээр СЭКП кежигүнү. Сүт-Хөлде районуң теп эмнелгезинин кол эмчизи.

1959 чылда ортумак школаны доозкаш, Красноярскиниң медицина институдунче дужаан киргеи. Ону доозкан соонда Хөр-Тайганың участок эмнелгезинин кол эмчизинге, а ооң соонда 1968 чылдан бо үелерге чедир Сүт-Хөлде районнуң теп эмнелгезинин кол эмчизи болуп ажылдап турар.

Ажылдап келген чылдарының дургузунда районнуң кадык камгалал черлериниң материал-техниктиг баазазының, чонуң медицина хандырылгазының жижинденнин чедип ап келген. Биледиг удуртқучу, бедик мергежилдиг специалист кылдыр болуп көргүскен.

Ак сеткилдиг күш-ажылы дээш «Күш-ажылчы шылгалал дээш» база В. И. Ленинниң 100 хардаан оюнга турасказаткан юбилей медалы-биле шаңналткан. Ол ышкаш О. Ш. Ондар Тыва АССР-ниң Дээди Советиниң Президиумунуң Хүндүлел бижиниң ээдилекчизи. Анаа Тыва АССР-ниң алдарлыг эмчизи хүндүлүг атты тывыскан.

О. Ш. Ондар районнуң иштилел-политиктиг амыдыралынга идепкейлиг киржип, фурттакчы чонуң болгаш күш-ажылчы коллективтериниң мурнунга доктаамал лекция, бесседаларны номчуп турар. Ол Тыва АССР-ниң Дээди Советиниң депутадынга база хөй удаа район Советиниң депутадынга сонгуттуруп чорааш, улус депутаттарының Сүт-Хөл район Советиниң күүскомукүү кежигүнү турган.

СЭКП-ниң XXVIII съездизиниче делегатка кандидат кылдыр районнуң райкүүскомунуң партия эге организацияларының идил үндүрген. Оон кандидатуразын районнуң партия конференциязы деткээн.

Владимир Очур-оолович ООРЖАК

1961 чылда төрүттүнген. Тыва, дээди эртемниг, 1986 чылдан бээр СЭКП кежигүнү. Кызыл-Мажалыктың № 1 ортумак школазының директору.

В. О. Ооржак педагогиктиг ажыл-чорудулгазын 1985 чылдың августа, Кызылда күрүненнің педагогика институдун доозканының соонда, Кызыл-Мажалыктың № 1 ортумак школазынга башкы кылдыр эгелээн. Башкылап келген чылдарының дургузунда ол бодун эки талалардан көргүскен, одуктылып турар херээ дээш сагыш човаңгыр болгаш харыысалгалыг кижи.

1989 чылдың майда В. О. Ооржакты альтернативтиг үндезин-биле школа директорунга сонгаан. Ук албан дужаалга ажылдап турда, коллектив болгаш өөренекчилер-биле бижыг харылзааны тургускан, дидимнең-биле шенелелерни кылып турар. Оон эгелээшкинге-биле школада үеттүкү классчыдарга хамаарыштыр 'зачёт' системазын киирген Улус кинээнгейни В. О. Ооржак өөренекчилерниң интернационалчы кижизидилгезинче, өөренекчилерниң ботэргелеринин хогжүлдезинче угландырып турар.

В. О. Ооржак бедик эрудадиялыг, шиитпир хүлээп алганда принципиалдыг болгаш туруштуг, бодунуң үзелоналы дээш туржурундан кортпас.

Коллективтиң, суурнуң, районнуң хөй-ниити амыдыралынга идепкейлиг киржип турар коммунист, эде тургустумуушкун дээш туржуп, ону боттандырары дээш ажылдап чоруур. Политика талазы-биле билии бедик, мораль талазы-биле туруштуг.

Кызыл-Мажалыктың № 1 ортумак школазының болгаш суур Советиниң партия эге организацияларының коммунистери боттарының каттышкан партия хуралында В. О. Ооржакты СЭКП-ниң XXVIII съездизиниче кандидат кылдыр сонгаан, ооң кандидатуразын Барыын-Хемчик районнуң XXX партия конференциязының делегаттары деткээн.

Шериг-оол Дизижикович ООРЖАК

1942 чылда Тыва АССР-ниң Барыын-Хемчик районнуң Шекпээр суурга төрүттүнген. Тыва, дээди эртемниг, 1974 чылдан СЭКП кежигүнү. Тыва АССР-ниң Министрлер Чөвүлелиниң Даргазы. Ш. Д. Ооржак күш-ажылчы ажыл-чорудулгазын, ортумак школаны доозкан соонда Барыын-Хемчик районнуң «Кедээ тудуг» ТМУ-га бызаңчы бетонщиктеп, 1962 чылда эгелээн. Ол-ла чылын Совет Армиязын хүрээлениче кедилиттинген. Ш-ергиден халашкаш, 1965 — 1966 чылдарда «Тыва дарлуг тудуг» эргелиниге бызаңчы-бетонщиктеп ажылдап турган, оон ВЛКСМ райкомунуң чорутканы-биле Ак-Довурак № 2 школазынга күш-культура башкылап турган. 1966—1971 чылларда Москвадың Тимирязев аттыг кедээ ажыл-агый академиязынга өөренип чораан. Ону доозкаш, 1976 чылга чедир «Шекпээр» совхозка экономистен, 1976-1980 чылдарда ажыл-агыйның директору. 1980 чылдың март айга улус депутаттарының Барыын-Хемчик районнуң күүскечи комитединиң даргазынга, а 1983 чылдың ноябрьда партияның Улуг-Хем райкомунуң бирги секретарынга сонгуттурган. 1986 чылдың ноябрьда Ш. Д. Ооржак обкомунуң кедээ ажыл-агый болгаш аъш-чем үлетүрүнүң киидининиң эргелелчилиге төлүлдактаан, а 1987 чылда СЭКП обкомунуң секретарынга сонгуттурган. Тыва АССР-ниң Дээди Советиниң чедиргә чыыжының бирги сессиязынга Тыва АССР-ниң Министрлер Чөвүлелиниң Даргазынга сонгуткан.

Ажыл-агый, совет болгаш партия организациязынга ажылының үезинде Ш. Д. Ооржак бодун ажыл-чорудулгазында, чогаалдыкчы угаан-боладыгыг ажылдакчы кылдыр көргүскен, массаларга политиктиг болгаш организаторлуг ажылазы чорудуп билир. Республиканың агропүлетүп комплексиниге чаа технологияны, бот-оорулга чарырганы, көрээ болгаш ареидага керээди-биле ажылдаарының янзы-бүрүү организастыг арганарының шинчээдин алырынче доктаамал киидининиң салып келген.

Ш. Д. Ооржак СЭКП обкомунуң бюро кежигүнү. Тыва АССР-ниң болгаш РСФСР-ниң улус депутады. Тыва Президиумунуң Хүндүлел бижии-биле шаңналткан.

СЭКП-ниң XXVIII съездизиниче делегатка кандидат кылдыр Бай-Тайга районнуң «Бай-Тал» совхозтуң АТБ-ниң, районнуң хереглекчилер киитилелиниң партия эге организацияларындан депшиттирген, кандидатураны Бай-Тайга районнуң партийжи конференциязында деткээн.

Владимир Салчакович ОЧУР-ООЛ

1943 чылда төрүттүнген. Тыва, дээди эртемниг. 1972 чылдан бээр СЭКП кежигүнү. СЭКП Кызыл райкомунуң бирги секретары.

В. С. Очур-оол бодунуң күш-ажылчы ажыл-чорудулгазын 1962 чылда Бай-Тайга районнуң «Тээлә» совхозунуң Бай-Тал салбырынга чолаачы болуп эгелээн. 1969 чылда Омскиниң көдээ ажыл-агый институдун доозкан соонда хол мал эмчизи болуп ажылдап турган, а оон соонда 1975 чылдан 1978 чылга чедир Бай-Тайга районнуң «Мурнакчы» совхозун удуртуп турган. 1980 чылда Новосибирскиде партияның дээди школазын доозкан соонда, СЭКП обкомунуң көдээ ажыл-агый киидининиң инструктору, Тес-Хем районнуң көдээ ажыл-агый бүдүүлге эргелелиниң начальныгы эргедужаалга ажылдап турган. 1982 чылдың март айда партия обкомунуң аппаратынга ажылдаары-биле база катап шилиттинхен, мынан ол көдээ ажыл-агый болгаш аъш-чем үлетүр киидининиң эргелелчизинин оралакчызынга ажылдап турган, а ооң соонда 1984 чылдың апрельде СЭКП Кызыл райкомунуң бирги секретарынга сонгуттурган.

Чүвени ханы аналитеп бодуп, бодунуң бодалын барымдаалыг шинчидип шыдаар эргелиг. Айтырыглар шиитпирлээринде далашпас, бодамчалыг, партия аппаратының ажылының стилин болгаш методтарын эде тургузарынче, партия, совет болгаш ажыл-агый организаларының ажылын тазарыштыр тургузарынче хөй кинээнгейни утпадырарын кызыдып чоруур.

В. С. Очур-оол СЭКП обкомунуң кежигүнү, Тыва АССР-ниң болгаш улус депутаттарының район Советиниң

Сергей Деспиевич ХЕРТЕК

1960 чылда төрүттүнген. Тыва, ортумак эртемниг. 1983 чылдан бээр СЭКП кежигүнү. Бай-Тайга районнуң «Кызыл-Даг» совхозтуң чолаачызы.

С. Д. Хертек күш-ажылчы ажыл-чорудулгазын «Тээлә» совхожка чолаачылап эгелээн. Совет Армиязга шериг хүлээлгезин эрттирген. Бодуундан болгаш эш-өөрүнден негелделиг. Күш-ажылчы бедик көргүзүлгелери дээш хүндүлел биижиктери бага өртектиг белектер-биле хөй удаа шаңналып келген.

Совхозтуң партком кежигүнүң болбушаан, ажыл-херекчи саналдарны киирип, оларны боттандырары дээш чүткүлдүүн көргүзүп турар. Совхозка культура-массалыг база күш-культура-спорт ажылын көдүрер дээш эвээш эвес салыышкынын киирген. Улус депутаттарының район Советиниң депутадынга сонгуткан.

СЭКП-ниң XXVIII съездизиниче делегатка кандидат кылдыр «Кызыл-Даг» совхозтуң партия эге организациязындан депшиттирген база районнуң партия конференциязына ооң кандидатуразын деткээн.

Тамара Давадыровна ЧЕЧЕК-ООЛ

1944 чылда төрүттүнген, тыва, ортумак тускай эртемниг. 1975 чылдан эгелеп СЭКП кежигүнү. Улуг-Хем районда «Эйлиг-Хем» совхозтуң директорузу.

Т. Д. Чечек-оол күш ажылчы ажыл-херээн 1965 чылда Кызылдың кедээ ажыл-агый техникумун доозкан соонда, Улуг-Хем районда «Найырал» совхозтуң Кызыл-Даг салбырынга зоотехник болганы-биле эгелээн. 1972 чылда Т. Д. Чечек-оол Кызыл-Даг кедээ совхозинин күүскомунуң даргазынга, а ооң соонда ошкү ажыл-агыйлыг чаа «Эйлиг-Хем» совхозтуң директорунга сонгуткан.

Ажыл-агый болгаш Советтер ажылынга турган хөзинде Тамара Давадыровна бодуун организаторлуг салым-чаяанныг, ак сеткилдиг болгаш хармысалгалыг партия кежигүнү кижи кылдыр көргүскен.

Григорий Чоодуевич ШИРШИН

Г. Ч. Ширшин 1934 чылда Тыва АССР-ниң Эрзин районнуң Нарын суурга ядыы араттың ог-буленнинге төрүттүнген.

Г. Ч. Ширшин бодунуң күш-ажылчы ажыл-чорудулгазын 1950 чылда улус судунуң секретары боон эгелээн, ооң соонда комсомол ажылынче киргеи. Совет Армиязга шериг албаны эрттирген соонда Мөрөнниң чеди чыл школазынга башкылаан. 1957 чылда БАЛКЭ Эрзин райкомунуң ийиги секретарынга, оон улаштыр бирги секретарынга сонгуткан.

1959 чылда Г. Ч. Ширшинни БАЛКЭ обкомунуң аппаратынче шилиттиккеи, ол-ла чылын ону БАЛКЭ Кызыл хооркомунуң бирги секретарынга сонгаан. 1960 чылдан 1967 чылга чедир Г. Ч. Ширшин БАЛКЭ Тыва обкомунуң секретарынга, ийиги база бирги секретарынга ажылдаан.

Г. Ч. Ширшин 1967 чылдың октябрьда СЭКП обкомтиин пропаганда болгаш агитация киидининиң эргелекчизинге депшиттирген. 1969 чылда Г. Ч. Ширшинни СЭКП ТК-ның чанында Ниитилел эртемнериниң академиязынче өөредилге чорутқан, анаа ол төөгү эртемнериниң кандидазы аттыг диссертациязын камгалаан.

Академиядың дооскан соонда Г. Ч. Ширшин 1972 чылдың сентябрьда СЭКП Тыва обкомунуң секретарынга, а 1973 чылдың июньда — бирги секретарынга сонгуткан. Г. Ч. Ширшин СЭКП ТК-ның кежигүнүнге кандидат, ССРЭ-ниң болгаш Тыва АССР-ниң улус депутады.

Г. Ч. Ширшин Ленин, Октябрь революциязы, «Хүндүлелдиң Демдээ» орденнер-биле, медальдар-биле шаңналткан.

Эш Г. Ч. Ширшинниң кандидатуразын партийның 27 эге организациязын депшиттирген болгаш 11 район партконференцияларынга деткээн.

ТӨТЧЕГЛЕКЧИЛЕР: егерь, директор, шагдаа...

Вертолёттан репортаж

Ак-мениң, балык-байлаңның төтчеглекчилери-биле демиселл. республиканың ИХМ-и вертолёттуг апарган соонда, кескүүг-биле күштелген. Май 13-түн хүнүнде эглегелиг үүгүшаңның иштики керектер министриниң оралакчызы В. И. Лукашов баштаан. Оон-биле кады ИХМ ажылдакчызы А. П. Малышев, балык камгаларының күзүмү инспекторлу Л. Т. Чераяков, «Тыва аныыр ажыл-агый» каттыжчышкынның ажылдакчызы Ю. К. Кошкаров, кинохрониканың Иркутск студиязының кинооператорлу Ш. Ю. Седен-оол база бо түүлгүүн автору чораан.

Каа-Хемниң еру чоктаан ор бис. Кижиниң бойдуска салдары каранга ийделп. Оруктарга чок, машина-балгат. Хеме-биле чедип болур хире чеченде эң-мең бараанны көрүлбейн-дир. Олар кижи белеи чедип шылдавас черлерже ле бергедээн. Шынала-даа ынчаш ынаар ынаар дөмей ле чеде бээр.

Дожу элээп эрий берген Тоге Хөлүүн барааны кестүп келип. Эңме-саявок күш ай-мага вертолёттан хоюп, тоо быларалы ужа бердилер. Тываның бойдузу байлак-ладыр!

Салдамның мырнай аксында четки салып кааны вертолёттан илдеп. Хеминиң эриинде хеме тур. Вертолёттуу оон ырак эвеске хондургаш, четкини рейдиниң киржикчилери сугдан ужулдувус

Кызыл-Хем биле Балыктыг-Хеминиң каттыжкан черин эрттип, Хаяғиниң аксында ышталган одагның чоогунга вертолёттуу хондурупувус. Каа-Хем аныыр ажыл-агый черииң егерь Евгений Клеников дээрминиң адынга кылган документилерни воргустуг. эжибиле кады ажыл дайы-биле тайгага чоруурун тайылбырлады. Аннарының, балык-таарының чурумун олар та каңнаар хынап чораан чүве, а оларның казанаа ылап-ла төтчеглекчилер уязы дээрии караңга ийдеп болду. Оон чоок-кавында сыын мыйыы. ан-мең кештеги чыдыр. ССРЭ-ниң болгаш РСФСР-ниң Кызыл дептерлериниге кирер биилиткен ховар аиның вежин дытта херип каан. Клеников дээрии ылап-ла бойдус камгалаар ужуруг черии ажылдакчызы бе?

Бүрен-Аксыдан ырак эвеске, хем кыдыында шырыш аразында «Нива» биле «Ural» мотоциклди чажыра тергүүл каан. Оон чоогунда—одаг, а одагда балык мүүг хайның тур. Септи кежээ четки салып турар эр кижилерниң өгбүлелери-ле бооп оң, уруг-дагылыг херээжен кижилер ырак кыдыында дыштанып чыдырлар. Бо удаада төтчеглекчилерниң ролюн балык камгалаарының инспекторлу чораан, амгы үеде № 1 кежүл чоруур механизастатгыган түскай колоннаның каннакчызы В. И. Белоконь биле Каа-Хеминиң аныыр ажыл-агыйының чодаачызы В. Г. Шленков «ойнап» турар болдулар. Дээрден келген валчыларга олар шоолуг-ла чогуур болдулар. Балыктаар дыка эвес, а дыштанып дуза келгеиин, а үүрмек балыкты муи хайнылыгып ижер дүүл түүл турарын базыктаарын кыыттылар. Валчылар аиаа бүзүреваанзынар. Чаа-чаа салган четкилерин «дыштаныкчылар» эдерер ушкур ужурга таварышканнар. А оларның четки салып турганы септе үүгелеге чажар дөмей балык вара шаар. «Дыштаныкчы» колтеиериин четкилериниге балык хей туттугиан.

Шынаты дел черде селье кончуг «солун» ужуражышкын болган. Ол септи четкилер-биле каш удаа куржай шаап алганнарны гидрометеорологияның Тывада төвүүнүн директору А. П. Ляпин башкарып чор. Ам артында 86-11 КЭА дугаарлыг күрүне машинавын мүнүп алган Ляпин дээрии эштери-биле балыктар дээш эвес, а супиуи байдалын «хынаарып-биле «командировкалап» келген дарга болду. Элдептиг-ле дарга! Четки-биле сугнуң байдалын хынаар. Оон эжи, Тываның электри четкилериниң мастери В. С. Токушев балык тудар четкилерни сугдан болу ужугаш, дужаан берди. А. П. Ляпин четкилер мээиин эвес-тир дел ашкынып, кыыдыр-ла корледи. А ужуражышкынның солун талазы мында. Тыва АССР-ниң Бойдус камгалаарының талазы-биле күрүне комитединиң кежигүнү, рейдиниң баштап чораан В. И. Лукашовтун мурнунга ол-ла комитеттиң бүрүн эргелиг база бир кежигүүт А. П. Ляпинниң турганы ол. А ону ук комитеттиң кежигүнү кылдыр республиканың чаза бадылап каанда болгай Чазактың бүзүрелиин дыка-ла «балыткап», бойдустуң байлаан, ан-мениң, балык байлаиның дендии-ле «хынамналыг камгалап» турар кижи аа. Чүгле бо удаада ол төтчеглекчилерниң башкарып чорааны ол

Май 14-те Бии-Хемниң ыяу ужуп чоктадывыс. Рейдиниң кежигүннери чеже четкилерни сугдан ужулганын бижүүдээ канчаар. Ол хүн кол болуушкуннаар Кадыр-Ос дел хеминиң Хам-Сыраже аттыг кирген черинге болган. Аиаа вертолёттуу хондурупкаш, четкилерни үштүп турувуста, хем уиунга салган четкилерге моторлуг хеме эжиндерип чедип келди. Оны милицияның бичелейтенантызы Ырбаада участок төлээзи Юрий Макаров башкарып чоруур болду. Шагдаа чевин кетпээи-даа болза, аябан айбы-биле чоңнээзи хол бооп ажылдаан, а 1976-1980 чылдарда —ол-ла ажыл-агыйның директору. 1980 чылдың март айда улус депутаттарының Барыын-Хемчик районнуң күүскечи комитединиң даргазынга, а 1983 чылдың ноябрьда партияның Улуг-Хем райкомунуң бирги секретарынга сонгуттурган. 1986 чылдың ноябрьда Ш. Д. Ооржак обкомунуң кедээ ажыл-

киржикчилери-биле ужуражыры дыка-ла күүсенниг эвес тургаиы чугаажок. Конгуүзаи шынарлыг балык суп каан ийи шоодайны, аштаап, дужаан балык суп каан алюминий саваларны катерде чүдүүлүп каан чораан. Сымнының чүрээи, баарын суп каан кочаалы охотовед Ю. К. Кошкаров эскерип каан. Оларның ап чорааны карабинки, оон октарын, аиы бижекти болуктуп кежигүннери тыпкан. Карабинки алийээр чеңнээрел чок болгаи.

В. И. Лукашовтуң айтырыглаарындан катерниң капитаны биилээи харылаан. Балыкты сукаи саваларны Хам-Сырада балыкчылар чүдүүлүп каан, эът эйиэи таныпаан кижилер биргеи, а четкилер салган хеиге, участок шатдаанының үреглеи моторлуг хемеэни совотүр дүүш келген дел мөге харыиы бээрии оралалашкаи. Катерниң иштии коргеш, сыын үлүи, хөй балыктыг, өл хевирлиг четкилерии рейдиниң киржикчилери тыпкан. Ол бугуиу кинооператор Ш. Седен-оол, ИХМ-иң эксперт кидининиң инженери майор С. М. Бавыкин кижилер болгаи. Оларны тыртыпкаи. Төтчеглекчилер дыка-ла ыдыычал кижилер болгаи. Оларны тыртыпкарга, арыи-шырайын чажырып турганнар.

Чырык хүндүс-ле бойдустуң байлаан ажыы-биле төтчеглл, үптеп турарының фактызы-биле рейдиниң киржикчилерии Тоймак хемге таварышканнар. Ол хемчигеш Ак-Аъттыг аттаан үнүүр аккаш. Сеилиг хемге кииp ага бээр. Тоймак хеминиң узуну чээрбиле километр хире. Оон уиуи дургаар четкиии эдээре салган болган. Ол четкилерни уштурунга хөй үеии рейдиниң киржикчилери чарыгдаан. Шынала-даа четкилерии шуптуун сугдан үштүүргә чок болганыиаи чаңдыкты хем уиунга артып калганнар. Төтчеглекчилерии бир хемеэиидеи 15 четкии тыпканнар. Тоймак хеминиң ак сыында казанактың серииии ядаиган балык сукаи 8 дескаары тыпкаи. Бо-ла хеминиң ортаа уитиза турар база бир мыны казанактан иштии ааган аразынан дептиглааи. Оиу ылгырган кижиниң ат-аажы Михаил Павлович Поселов болган. «Тыва балык ажыл-агый» каттыжчышкынның балыкчызы мен деп, ол чугаалаан. Ынчаш ажыл-агыйның даалгазы-биле балыктап турулу дээп, ол өөнүп. Оиу вертолёт-биле кым-биле кезиилеиии, кады балыктап турар ужу-бажы кайда дээрии чажырган, балыктаарының дугайында документилерни көргүзүпкеи.

М. П. Поселов дээрии хөй ыл-мелдии алгырган дээш 1987 чылда 4801 рублыг торгаанын турган. Гидрометеорологиянын Тывада төвүүнүн оа директору бала бир дугаар эвес тутуруп турар. 1987 чылдың май 6-да Каа-Хемге эш-өөрү-биле кады 9 четкиии балыктап турган түүлгүүи. Ынчаи үүлге 20 рубль-биле алырны көргүзүп каанда, Бойдустуң байлаан улуг хемчилээн-биле төтчеглекчилерни дээш хеиерлерии ИХМ оттурар.

Бойдустуң байлаан камгалазы миллиониың дөрт хүүлгелеи эвес, бойдустуң байлаан камгалаар ужуруг оргаинар бар. А вертолёттуу милиция ажылдакчыларын рейдилеп ашты чугула хелектерге ужуражып тургаи болгай турган.

Олег ГАВРИЛОВ.

Шажын: хууда бодалдар

ХАРЫЫ ЧОК АЙТЫРЫГЛАР

Сөөлгү үеде шажын чүдүлгеге чоннуң, ылангыя зиялыктарның сонургалы улгадып турар. Чогум мында кайгамчык чүве чок, шажын айтырыглары сөөл (культура) болгаш мөзүшынар темалы бижыг хөлбаалыг боон кээр.

Чон мурнунга көскүлей, хөй номчуучуларлыг чогаалчылар Ч. Айтматов, В. Астафьев, В. Белов, В. Распутин, В. Пикуль оларның аңгы-аңгы мидерлерин сос алган чогаалары, үрээ-хинт дугайында журнал, солуун, сеткүүл материаллары бала хөй. «Төөгүвүстү хандыр көргүвүсе, кымдыг чүдүлгелиг, канчыг чон аразынга чүрттап хөгжүп чораам үнүп бис?» — дээн айтырыглар чүгаз аразында салдына бээри чол.

Кижи бүрүзүнүң үзел-бодалы ангы, эртеминден болган чүве номтуп, сеткил чоруусунда хамаарыжыр. Шажын, үрээ тудар айтырыгга кижи бүрүзү стулент, ажылчын, албан-хаачы, наркоман, ажыл-чокпай — шупшуу санал-оналдыг, чогаалаптар бодалы бар. Шажының бүрүү шаарларынга эгелээш хүрээни эртелеп эгелеп тудуп дээринге чедир.

Ынчап кээрде шажны айтырыы сөөлгү чүгелиг эвес апаргай-дыр. Шажын дээргелеп чоннуң культуразының кезии болгай. Бисте та кымның «чиик холуудан» тыва чонну эң кудуңу чаданың чүдүлгезин — чер, дээр, оран ээзинге чалбарыыр, хамнарга бүзүреп (язычество), черликсиг чүрттап чораан, а Богда бурганга (буддизм) тейлээрин кыдат-моол эжелекчилер 17—18 чүс чылдарда күш-биле хүлээткен деп бодап ангы хүнеерге чедир бар.

Ийе, тывалар, бүгү делегейниң чоннары дег, оран ээзинге чүдүп чораан, он алды чүс чылла язычество орнунга, түрк белүктүң чонпары-биле денге буддизмин хүлээп алган деп С. Е. Маловтуң «Бурунгу түрк бижимелдериниң тураскаалдары» деп номунда бижиттингеп. Тывалар түрк чон болүүнге кирип турар болганда, Маловтуң бижээн чүүлү биске база хамаарыжып турао-дыр. Язычество биле чаа чүдүлге кайгамчык таптыг маңдыл эгелээн. Улус-чон безин: «Ааранда лама чалаар, кижи өлүрге хам хоорэ» — дижип чораан.

Моон ынчалдыг айтырыг үнүп келир. «Чүге школадан шажын төөгүүң байтыгай, аңаа чер-чурт төөгүүң билбес доозуп чорүп турао бис? Улуг класстарга дегерей шажының таныштырылга шактарындан эрттирижеэ»

Бо айтырыгга автор харыылап шыдаваас, дээди өөредилге черлериндее безин «Шажын төөгүүң» деп эртем чок, а атеизмге хөй шакты үндүрүп турар.

А бистин школаларывыста атеистер (бурганга бүгүрээс чорукка) кижизидээшкин чүве шажының бигэй талаларын көргүүлүп, оны билир-билбес-даа болза, харыыртыр, "кыжырыышкынын эртинеп, а эки талаларын кычыңгейге албат, албас дээргеда чүдүлгени билип, кадагадап чорүүр кижилер кончуг эвээш арткан. Шажын дээргеге ажыл-коннээ болап, кижилер дүрлейлээр, мөгелеве дээш чылбы кижиниң оп-кажары эвес-ле болгай. Оны улуг уганның эртемденнер чонуун соелинге (культуразынга). мээ-медерелинге, чүрттап чораан оранынга тавышыртыр, хөй чылдар дургузунда тергүүлүүн мелеп үзүк уне, байдус-биле бир эвч, оон байлаан төтчтелевейн, дириг амытаннарга хора чедирбейн, денге чүрттаарын суртаалдап чораан, черле кижизиг өөредилге болуп турар.

Шажын ук-уткалыг делегейде ады алгаан чуруккуларның, хөгжүмчүлерниң чогаадыгларын хөйүү билир бис. Хоозун чүвеге кым-на уран салым-чаяанын сөннеп бээрия аан.

Бир эвес тывалар деп биче-бүүрай-даа болза, бурунгу чон арбын-буянын (будляй чүдүлгенин он хоойлу-дүрүмү) сагып, чүдүлгевис кэрбайн чораан болзувусса, бо үеде көрүп, таваржып чоруур коргунчуг үүлгедингелиривис: врагалаашкын, наркомания—оон аланыңга алдынкаш, кем-керек үүлгедип, күч кудуңсуннинер, өөредиг, кижи амыры чарар чорук коргубиле чок эвес-даа болза, бо үүлгедингелиривис чүрттап чаяш турарынга бүзүреэр мен.

Бо үүлгедингелиривиң аныяк-өскен — чүрттүвүстүн бурунгаар шажындаашкын болгу чүүрлүүлер кылып турар. Кара бажыңның бижыг эжиктерин өттүр эртем, культура, чымыш чок чүрттаалга тургустунмас, харын-даа олар холуун чаңгааш, үлам ыраар чеминиң дээжизин чашкан турар. Оларның аарыг, думаа-хаяага чаңнаа турганың караам-биле көрүп чораан мен.

Хамнар элдеп-эзин алгылыг, конгулуурларлыг. Оларны хереглээн черлерже баарда, тускай хап-савага суп зар. Дүңгүр деп барабан ышкаш ыяштыг серге кежи-биле шараап, өткир болзуун дээш курагды азып каан турар чораан. Ол шагда чоннуң ону сагып хүндүлээрин чүү дээр боор. Ам оол ора-сомаанын төөгү музейлеринден улус көрүп чоруурлар боор.

Чалаткан хам-даа, лама-даа кижиниң чедип алыпза, дериг-херекселдиг аътка мунгаш, хер-херекселиң коңчуг-да коргуп чүктеп чедирер ыяш. Ол чалаан үнүүтөредилер хам, лама келгиже бодле тей бажында сад дээр ыш бурулаткан, аргыш-каңгызын, ыяш-ла ыяштыг ыяштарны ыяштаан, ыяштаан ыяштарын ыяштаан, ыяштаан ыяштарын ыяштаан, ыяштаан ыяштарын

Тыва кино. Ол кандыг болурул?

САНАЛ-ОНАЛДЫ БАРЫМДААЛААР

«Шынның» номнуктуларының талазындан тыва киногә хамаарыштыр боттарының санал-онаддарын киирип, эшеңгү биле болаалларын солчуп, харын-даа уң кинога, далайга дамчы, дузаа дээрә мыкаа ажыкпас-даа бол, үлүгүн киирер күүлүн иләредип турарынга чолдуг болгай» деп кижиниң өөрүлеп аргазы чок. Көрүнеп даан, бай Тейгадан 77 харлыг Кужугет кинога киржирингә белениң иләредип, хамнаар апарза, ол рольду сайнап, ооза чеп, сүт, бүга бажы дарыпкы ёзулаларыны амдаа үстаан болгаш ол бүгүнү Сашкарын болгуун. Ак-Довуракчан Самбуу Күулар бөстүүдә бир кижи бажының дүрүмүн кылып, тыва тон, оюун зергелин аът-хөл белеткеп албышаан. аллаң дургавуун биргээнинге ойнап-даа болгуун ол мыкаа Сергей Иргитпин «Монгулектиң сыры» ансамблын-даа сүмелеп турары — бо дээрә тыва кино, шынап-ла, ёзулуг тыва тыныштыг, тыва овур-хевирлиг, улусчу ужур-утказыг, төөгү барымдаалыг болзуң дээш ыяш күүлүнүң иләредиишинин диң. Ол күзелди Сут-Хөлүнүң Кызыл-оол Монгуш үлэм чиге иләредип, тыва чонунуң үш мөөрей оюунун хүрежип, аът чаңыскыны, ча аларын үстүп болбазын, ол шынап-даа төөгүдө, систим республикавыска болган. Швейцар чүрүм ёзугаар эртлен бо маргылдаага бир онакчы оң бир сан дээш деп киженнир.

«Азия төвү» шаңнал дээш ак баштайгы маргылдаага төлевилиг болган кижи 400 рубльдә хөлге ап үвер. Бирги черим албаан-даа болза дараалаштыкар тос кижи 30 рубльден өрү шаңналдарны база алыр чүрүм докталттынган турган. Дугуруушкунну ёзугаар киржикчи, бүрүзү үезин рубльди салгаш ойнаарын көрдүнген. Мынчап кәәрде 42 ойнакчыдан 1260 рубль киирер. Чыдынган херектә чүгле шаңналга эвес, харынга мрак-узак черлерден келген шыдыраачыларга таарымчалыг байдалдарны тургузарынга көрдүнгенин чугаажок. Акша-акша-ла, шаңнал-шаңналга болгай.

Мында солуун түве чүл дизе, Буряат, Якут АССР-лерден, Красноярск крайдан, Хакас автономнуг областан ат-суургалыг шыдыраачыларның чедип кәәп, хөд артынга олуруп, тыва шыдыраачылар-биле аранзык коржуп, күжүн шевешкен, болуур. Маргылдаа команда аайы-биле болгаш хүүда демиселге тилдекчилерни илередип сорулгалыг турган. Маргылдаага Өвүр, Тожу районнардан эвээн каш шыдыраачының чедип келгеш, онзагай задымгыланы алганы Кожагар-Комбудаай шүглүп үнүп, Самбажыктың аъды чарышка эртип, алыс үзаан амылынга сундуулуг Дажыма шыдыраага шылгаран, мөзээжы Араажы чыылганга аян түзүп турар кылдыр көргүүн, оон-биле олар чонуун сонуургалын, макталын чедип ап, хүнүгүүлүн чаалап ап турар кылдыр көргүүсе, сөөлүнде барып бир бак кылдыр бөлүүлеп бээр самбажыктарны долгаандыр эрес-кайгал. хосталгаже чүткүлүг эрлерниң чыгы бээринге магазинзал база болбас деп бе? Бо тугайты пожистер кижи чедип бодаглы дег. Маңаа хамаарыштыр мынчаар тоолчуруу чүтаа база бар.

Бир-ле катап, та кожуун, та сумуу байырлалынга чүве. Самбажыктың шавыдар аъзы Сенгин чамгымның чок дүмү чүгүрүүн эртип каарга, чаштыг турган: «Чаян-оол деп самдар чүвенин чедя доозук оолларымнан башка, челер, маннаап чүвеси бар эвес. Эвр хайлыг Самбажык деп түве шак бо шавыдаа шымыкты кайның тып экпес, эртпир мундуруун турары ол?»— деп алаарган-даа, книжаның таа айтырып турган дээр. Бир эвес үстүүле чугаалаанының алыг-чыышы, аллаң-маңгей-биле катай таарга алыр болза, бо безин киноның бир чүтүүл кезээ болбас деп бе. Болум түүмүзә казах-даа кыргыс-даа кинолаанны көргүлеттим. Чүтеле өйнүк, оларның хөөү черде кожайты тип каан өглеп сагышкымга чедип кирбес чорааң. Сактырга чангыс дүн чарып аап дээш, тур каза хоюүрү шаңчып каан-на түве дег сагыттырар.

Бистиң-биле болза, ааз деп түве коданныг, эвээш бичиңээ-даа бол, өлек шаа малзыг, чеде хөнеринде аңай-кураган. бызаа моллурга-даа турган. Шынап кәәрде, бора-бүүн ие бүрүүг-ле сүт-саанныг, божа-хойпактыг шүүрүүн-чылаачалыг. Бала-гоганыг болгуулар Бо-ла бүгүнү эки эзиң өөнүң кыдында серп алаанда азы бедиктеэш, чүрүм-чыгаалыгыг үгектей чыып каан турар.

Черле мынчаш тыва аалды, тыва өгүү аммыралдың дөзү-биле төрүп турар дээш көрүш-биле көргүзери дыка чугула болгу дег. Көрүнеп даан, ажы-төлүү взыраары, уруг-бичиниң хамаарылгазы, аалчының, ёг эзегиниң сагыыр сагыглалары, чаңгыс оң-биле чугаалаарга, өскүң иштин-даа аалдың көрзүнү дыт-тыва чонуун чөнчылдары-биле дыштуртунган мышаажы. Оны көргүүлеп чүве болза, аал бажыңы, орын-чүттүү, арат-чонунуң эрге-аажыл хамгалаан, нәкәлеэйн кижи болгун эрге-сүлдезин, таптай базып, бастып. дорамчылап турар дыштыкы, иштикпи ярлакчылаага узуур аллаң-маадырларның демисели шиитп чонуун удурлаашыкшыны эвес, а хаш санныг кижиниң кайгал хөделеңнеринге кылыр чоргуулуг чүве болгу дег. Оон ажыгда кинога база бир барымдаага өлүр-төрүүр, өскүң бодаглыг ёзугаар, чонунуң хосталгаже чүткүлүг эрлериниң кайгал база болбас деп бе? Бо тугайты пожистер кижи чедип бодаглы дег. Маңаа хамаарыштыр мынчаар тоолчуруу чүтаа база бар.

Бистиң-биле болза, ааз деп түве коданныг, эвээш бичиңээ-даа бол, өлек шаа малзыг, чеде хөнеринде аңай-кураган. бызаа моллурга-даа турган. Мынчап кәәрде, бора-бүүн ие бүрүүг-ле сүт-саанныг, божа-хойпактыг шүүрүүн-чылаачалыг. Бала-гоганыг болгуулар Бо-ла бүгүнү эки эзиң өөнүң кыдында серп алаанда азы бедиктеэш, чүрүм-чыгаалыгыг

(Өмнүдүр. Салым Сүрүн-оолдуң «Ыяшкы бодуң» деп номунда Дамбуу-Мөөренниң овур-хевирлиг, сонгаш болгаш дыштыкы Кара Дажыгайны «Алдан дургун» хөлзеңге киржип, чиргаан дээш үргүлүг, чөстүүр чемелээш, аът-хөл ачылаанга бөзин харамнаавыр чүве.

Бир катап хей ажы-төлүг Дажыгай кежер-дүвүсү аңаа өнүмнээн өзүт, шаңы аттыларга, өнүр бөлбекке. Дажыгайдың «Бак төрээдиң оонунга, карыг кижи дивер» деп чүве болза-даар—деп соолаан түзе-дир. Анда аймаган бай Комзурап: «Алдың мойнуң олыскан алдан дургун артынчыгы — аңы чаа Дажыгай» —деп моңгуттуна бээрге, найгал Дажыгай мынаң: «Комзур өлөр төлөдиң түрда эрес-ле чылгын хамаалчук, хогуг знайынга бөзин дол дег-бойн чоргаан чүве. Комзурап Догаа аъдың харамчанчы чыткаш, өскүр өөгү чылгынга хайтпадың. Алды-Баштыг Кара-Даглар ам-даа көдээн хевээр дио бе?»—деп дажыр.

Моон алгаш көөрге, аллаң-маадырларның хөделеңгилээ кыйчеңерже үгленип турганы биилигир болгаш олар бастыңга-даа, чонуң хосталгаже чүткүлүг өөрүн болгаш ажыг-килеңи Кара-Даглаңже катап бага өгнүп кээ болуу-дунзунга хереглеп турар. Малчын Серен Оюржаңчы-биле алыңгы, Кара Дажыгай чөрге «төөгүлүг» кижи бооп турар. Шаажылаңнып турган «аллаң-төөгүлүгүнүң» араазында. Ак-Довуракчан Самбуу Күулар-ның бижин түрлөгү чаңгыс ле үзүн шаажылалдан колдээнин. Чыдагааны: оң алгы тонунуң баженде чаш үргүнүн үстүг холчуун, нең таамаланган болгаш. Ийик ол аңаа-ажыктыг кижи Оюржаңчаның Кара Дажыгай ол Мыңга дөзүр «шаажылалдан келдиинин кара чамгыс кижи» деп бижип турар. Херек кырында ол мында бала уезе. Моон мурнунда «Тыва кино. Ол кандыг болгу үзүрдүгүл?» деп чүүлге Монгуш Сазнаажык «Сорылдың шаажылал керээдин дезин үнгеш, алдыртпаанын бижээн. База бир дамчыр чугаалаа алыпкы бижин алыпкы дыңгыргоо турган Кара-Моңгуш Аймакы дээрин шаажылаар үнүлүг хүүдө, мынчаар-ла чүве кижи. Бөрүү-Бегзуниниң «Шыктыг ак төрээн сөзүүнүң» Мөңгээ-даа ол түүнү «Бүгү кинти бөлүүлеп» өнүр кыдыг чаңгыс-биле ачылаанга бөзин харамнаавыр чүве. Мөңгээ ынчаш кылыңга кезээ Мөңгээ ынчаш кылдыр-ла таварышкын. А Аймакы аалчуруула чанып келген, анчы Чыдагааны үүт кижилер 1930 чылдарга чедир чүрттээн дижип.

Ол мынаң тиилэп Тывадың эртлен, төөгүүлүг, ыяшкы чоны, дуң-мастерлер, ноолге кыргай дыңгыр, ырга төрээдиң-де ажылгалыг-ла-даа, ыяшкы хүүдә аймаңнарның аңгыда, оларның хүүдә оюнуң-даа, ёзулуг ыяш аймаңның хүүдә сөзүкт төрүттүп кургаш, ыяшкы бажың-даа, ёзулуг тыва дыңгыр-даа, ыяшкы чоны, дуң-мастерлер, ноолге кыргай дыңгыр, ырга төрээдиң-де ажылгалыг-ла-даа, оюнуң

Бүгү чурттарның пролетарийлери, каттыжыңар!

ШЫН

СЭКП Тыва обкомунуң, Тыва АССР-ниң Дээди Совединиң болгаш Министрлер Чөвүлелиниң органы

1990 чыл
май
26
суббота
№ 121 (14321)

1925 чылдан үнелеттингеш
Өскүс 3 кем.

ЧУРТТУҢ ЭКОНОМИКТИГ БАЙДАЛЫНЫҢ БОЛГАШ БАШКАРТЫНАР РЫНОК ЭКОНОМИКАЗЫНЧЕ ШИЛЧИИРИНИҢ КОНЦЕПЦИЯЗЫНЫҢ ДУГАЙЫНДА

ССРЭ-ниң Дээди Совединиң үшкү сессиязынга Н. И. РЫЖКОВТУҢ илеткели

Чурттуң социал-экономиктиг байдалы

Улус ажыл-агыйында таарымча чок чүүктарниң ханы чылдагаанарынга доктаалгаанының ажыы чок болуп ийи. Олар биледингир, ССРЭ-ниң улус депутаттарының ийиги Съездизинге чазактың илеткелинге. тодаргай чугаалажып көргеи болгай.

Чүгле чайлаң күзеен айларының түүлериин чугаалап көрейн. Чамдык участоктарда өскүтээлер азып бүрүзүнгаралаашкыр бар-ла болза, экономиктиг байдал чаптонгайбаш онза пагын боор арттырыышаан тептиг түрел, улус ажыл-агыйында ажыл-херектиң сайгарыын чажыдыг аян бижиктирээш доктаалын ам-даа шыдаваан бис. Ол хары утка ажок дүрген хамаанчок, таарымча чок дыка хөй чүүлдер ханы чурын күштелген. Бо талазы биле тодаргай сан медээлерни силерге бар материалдарга киирбеллээн чүве.

Силерниң кичээнгейниерни пропорциянын ажок башкалыышаалыг база балансылашкак эвес чоруунге утпаларар бирэй-дыр мен. Олар: таарын бистиң мүрөөнүл хемчээлбиле өөрү турар-дыр. Экономиктиг «хаалгалар» ажылдыг чүүл улам тодаа илереп турар апаарган. Дыка хөй сөөлгү чылдарда ажыктап бүзүүрүлгениниң үстүнү хемчээлдеринге болгаш чурттың-ны поппуң аяга оруулгалары ам-даа шыдаваан бис. Ол

Башкартынар экономикаже шилчилгениң ниити чүүлдери болгаш тыптып болгу дег уржуктары

Эштер!

Директивада шинтирлиг-ниң системага удурлажыыр чурттуң ажыл-агыйын модернизациялаар принципиалдыг аргы модели болуп рынокче шилчилгенниң логиказы чугулаашкынының аргайында туңнелде 1987 чылдың ужуурга турган. Чагыгы-даа, экономиканың хөгжүдүмүнүң талазы-биле, программаныкта болгаш ССРЭ-ниң улус депутаттарының ийиги Съездизинин шинтирлиг-ниң ол аргайынга ылаштыг ажыы-дыр мен.

Ынчангаш ам бүгү чүве кандыг болганын дорту-биле айтыр болза, чөпшээрежир боор силер, чүве бүтүүн. А эки талалыг чылыышкын чокта улус ажыл-агыйының эргелеп башкарылгазының деңнелиниң чавыласаны шуут ылдеп. Мында ажыл-агыйжы сагылга-чүүдүнүң, ыяшкын күүрүне чагыларының база керээлиг хүлээлелериниң күүселдезиниң кудулааның мөөй айтыр аваал.

Бүзүүлгелериң планнарын кудулаарының айтырыы база элээн чидиглиг-ниң Олурының хүлээл алганы бүзүүрүлге программаларын түүмеп тура, ниитизээ-биле чүүдүн национал продуктуңун ниити хемчээли ССРЭ-ниң Дээди Совединге базылаттынганындан 12 млрд рубльге эвээш киирбе болуруи аскарып көрүп болуур. Херек кырында алыр болза, чүүдүн бүзүүлгелериниң кудулаашкын планнары-биле чүүдээр, а чедип алыр дээ хорадумнаан ацты турган болгай. Чоогун керектеп баланнарын бүзүүрүниң талазы-биле планнаа аайы-биле херектиң байдалында бистиң кандыг-даа чергелиг кыйгырыгларывысты каргысыышкыны, чоогун хүн бүрүдеги негеледелгелерге база херегледеринге үүкшүүр чоруур хөөн чогу ыыгыыр хүлээл көдүмер-дир. Забастовка дээрге эң кыдыкы хемчег деп санаар мен. Ынчалзажок чамдык кижилер чүвениң кызыг-кыргыларын бедик ыяла билбестей бергеш кирелткг: забастовкалар дугайында хооллуну бедик ыяла чер болганда тоовайн турар-дыр.

ССРЭ-ниң Дээди Соведи бүгү ажыыны чонга забастовкалар эрттиргениниң ойталаарыныче, тургустуңун келген чоруулдээлерни шинтирлээринин ескерге аргаларын дилеп тыварыныче, кыдыкы хемчеглерни ажыглавазынче, а шынал-ла, оон ангы аргазы чок апаар чүве болза, күштүг боол турар хооллуңудуганы хажык чок сагыыныче кыйгырыг үнүзүрериң чазак негелеглиг дилеп тур.

Эштер! Чүртта чидиг социал айтырыгларның кайы хире хөйүн бис шуптувс билир бис. Оларны эң-не шалыкын шинтирлээр дээр күзелдя кым билбес боор! Бир эвес бистин улус ажыл-агыйывыс дээштиг ажылдап турган болза, бис дыка хөй чүүлдерни кылып шыдаптар турган бис дээрингге маргылдаа чок. Ынчалзажок күрелдер күзелдер боол артар, херек кырында байладан чайлай албас бис. Санап көдүүгенги мындыг: саналдап киирип турар социал хемчеглерни бодтандырарыңга чоогку бүгү чылда тоңчүткен акша-херегингерден чарыгдаларга 117 млрд рубль негеттинер. Херек кырында аргалавывыс кандыг болуп турарыл — оларны Дээди Совет үнелеп көрген болгаш ол сорулгаларга чарыгдаларны бо чылда 14,4 млрд. рубльге бадылаан. Өскээр чүгаалаарга, ол программаны доктуу-биле күүседиргиге биске барык 10 чыл негеттинер.

Бир эвес тоңчүткен үнер деңгеринң күсели-биле боттандырар ыяшкыр чергелиг программаларын шүгүмүүлекни ёзу-биле сайгарып көөр чүве болза, чайгаар-ла ыяшкыр айтырыг тургустунар: эртикен үениң частыырларын база катап катаптан эгелей бербээн бис бе? Оларның ужур-утказы эмин эрттир эшкелдиргиже, экономиканың боттуг аргаларын херекке албас чорук боол турары билдингир. Чаштыс сөс-биле чугаалаарга, бис чээли-биле чүрттаар чаңчылдаң ядырлың ыыдавайн турар-дыр бис.

Алактың сөөлүнде база бир түүл - Күш-ажыл, керээ, санхөө сагыыта-чүрүмүнүң күдулааны, кадың демнежикчилериниң эрге-ажыктарын херекке албазы — улус ажыл-агыйының балансылашкак эвес чорууң улам нарыыдавын турар дыка улуг чергелиг чылдагааннар ол. Экономика митинг демократиязының байдалында чорумчалыг ажылдап база хемчүү шыдавас. Ында бодунга херектиг дүрүмнер бар болгай, ол тодаргай болгаш хажык чок, кам-хайыра чок болдуруи, удуртукчуның үе бедик хынаачылгазы хажок-кеткезе негээр. Моңу барымдаалаашкы, чогуур хооллуңу эң шалыпкын хүлээл алырын Дээди Советтең дилеп турар бис.

Үстүнде чугаалаан түүлдериң түңнел моңу база катап медеглексеен тур мен: ССРЭ-ниң чазак ССРЭ-ниң Дээди Совединиң бадылааны планның күүселдезин дээш бүгү болалуңар хемчеглерни ап чорудар, планнаашкынның ыяшкыр тургустуг чоруунче чүткүдеп.

Оон-биле чергелештир улус ажыл-агыйында таарымча чок байдалдың ханы чылдагаанарыңга чайладырынга ол тоңчүткес дең чүве шуут иилеп. Ону кризистең үштүп алыр, чүрттүң социал-экономиктиг хөгжүдүлгезин шапкыңнадыр, совет кижилериң амыдыралының боттуг экижиишкинин чогаа алыр дилеп. башкартынар рынок экономиказынче шилчилгени эргежок чугула.

Чүрттүң социал-экономиктиг байдалы

Улус ажыл-агыйында таарымча чок чүүктарниң ханы чылдагаанарынга доктаалгаанының ажыы чок болуп ийи. Олар биледингир, ССРЭ-ниң улус депутаттарының ийиги Съездизинге чазактың илеткелинге. тодаргай чугаалажып көргеи болгай.

Чүгле чайлаң күзеен айларының түүлериин чугаалап көрейн. Чамдык участоктарда өскүтээлер азып бүрүзүнгаралаашкыр бар-ла болза, экономиктиг байдал чаптонгайбаш онза пагын боор арттырыышаан тептиг түрел, улус ажыл-агыйында ажыл-херектиң сайгарыын чажыдыг аян бижиктирээш доктаалын ам-даа шыдаваан бис. Ол хары утка ажок дүрген хамаанчок, таарымча чок дыка хөй чүүлдер ханы чурын күштелген. Бо талазы биле тодаргай сан медээлерни силерге бар материалдарга киирбеллээн чүве.

Силерниң кичээнгейниерни пропорциянын ажок башкалыышаалыг база балансылашкак эвес чоруунге утпаларар бирэй-дыр мен. Олар: таарын бистин мүрөөнүл хемчээлбиле өөрү турар-дыр. Экономиктиг «хаалгалар» ажылдыг чүүл улам тодаа илереп турар апаарган. Дыка хөй сөөлгү чылдарда ажыктап бүзүүрүлгениниң үстүнү хемчеглерге болгаш чурттың-ны поппуң аяга оруулгалары ам-даа шыдаваан бис. Ол хары утка ажок дүрген хамаанчок, таарымча чок дыка хөй чүүлдер ханы чурын күштелген. Бо талазы биле тодаргай сан медээлерни силерге бар материалдарга киирбеллээн чүве.

Силерниң кичээнгейниерни пропорциянын ажок башкалыышаалыг база балансылашкак эвес чоруунге утпаларар бирэй-дыр мен. Олар: таарын бистин мүрөөнүл хемчээлбиле өөрү турар-дыр. Экономиктиг «хаалгалар» ажылдыг чүүл улам тодаа илереп турар апаарган. Дыка хөй сөөлгү чылдарда ажыктап бүзүүрүлгениниң үстүнү хемчеглерге болгаш чурттың-ны поппуң аяга оруулгалары ам-даа шыдаваан бис. Ол хары утка ажок дүрген

Башкартынар экономикаже шилчилгениң ниити чүүлдери болгаш тыптып болгу дег уржуктары

Эштер!

Директивада шинтирлиг-ниң системага удурлажыыр чурттуң ажыл-агыйын модернизациялаар принципиалдыг аргы модели болуп рынокче шилчилгенниң логиказы чугулаашкынының аргайында туңнелде 1987 чылдың ужуурга турган. Чагыгы-даа, экономиканың хөгжүдүмүнүң талазы-биле, программаныкта болгаш ССРЭ-ниң улус депутаттарының ийиги Съездизинин шинтирлиг-ниң ол аргайынга ылаштыг ажыы-дыр мен.

Ынчангаш ам бүгү чүве кандыг болганын дорту-биле айтыр болза, чөпшээрежир боор силер, чүве бүтүүн. А эки талалыг чылыышкын чокта улус ажыл-агыйының эргелеп башкарылгазының деңнелиниң чавыласаны шуут ылдеп. Мында ажыл-агыйжы сагылга-чүүдүнүң, ыяшкын күүрүне чагыларының база керээлиг хүлээлелериниң күүселдезиниң кудулааның мөөй айтыр аваал.

Бүзүүлгелериң планнарын кудулаарының айтырыы база элээн чидиглиг-ниң Олурының хүлээл алганы бүзүүрүлге программаларын түүмеп тура, ниитизээ-биле чүүдүн национал продуктуңун ниити хемчээли ССРЭ-ниң Дээди Совединиң бадылаанынан 12 млрд рубльге эвээш киирбе болуруи аскарып көрүп болуур. Херек кырында алыр болза, чүүдүн бүзүүлгелериниң кудулаашкын планнары-биле чүүдээр, а чедип алыр дээ хорадумнаан ацты турган болгай. Чоогун керектеп баланнарын бүзүүрүниң талазы-биле планнаа аайы-биле херектиң байдалында бистиң кандыг-даа чергелиг кыйгырыгларывысты каргысыышкыны, чоогун хүн бүрүдеги негеледелгелерге база херегледеринге үүкшүүр чоруур хөөн чогу ыыгыыр хүлээл көдүмер-дир. Забастовка дээрге эң кыдыкы хемчег деп санаар мен. Ынчалзажок чамдык кижилер чүвениң кызыг-кыргыларын бедик ыяла билбестей бергеш кирелткг: забастовкалар дугайында хооллуну бедик ыяла чер болганда тоовайн турар-дыр.

ССРЭ-ниң Дээди Соведи бүгү ажыыны чонга забастовкалар эрттиргениниң ойталаарыныче, тургустуңун келген чоруулдээлерни шинтирлээринин ескерге аргаларын дилеп тыварыныче, кыдыкы хемчеглерни ажыглавазынче, а шынал-ла, оон ангы аргазы чок апаар чүве болза, күштүг боол турар хооллуңудуганы хажык чок сагыыныче кыйгырыг үнүзүрериң чазак негелеглиг дилеп тур.

Эштер! Чүртта чидиг социал айтырыгларның кайы хире хөйүн бис шуптувс билир бис. Оларны эң-не шалыкын шинтирлээр дээр күзелдя кым билбес боор! Бир эвес бистин улус ажыл-агыйывыс дээштиг ажылдап турган болза, бис дыка хөй чүүлдерни кылып шыдаптар турган бис дээрингге маргылдаа чок. Ынчалзажок күрелдер күзелдер боол артар, херек кырында байладан чайлай албас бис. Санап көдүүгенги мындыг: саналдап киирип турар социал хемчеглерни бодтандырарыңга чоогку бүгү чылда тоңчүткен акша-херегингерден чарыгдаларга 117 млрд рубль негеттинер. Херек кырында аргалавывыс кандыг болуп турарыл — оларны Дээди Совет үнелеп көрген болгаш ол сорулгаларга чарыгдаларны бо чылда 14,4 млрд. рубльге бадылаан. Өскээр чугаалаарга, ол программаны доктуу-биле күүседиргиге биске барык 10 чыл негеттинер.

Бир эвес тоңчүткен үнер деңгеринң күсели-биле боттандырар ыяшкыр чергелиг программаларын шүгүмүүлекни ёзу-биле сайгарып көөр чүве болза, чайгаар-ла ыяшкыр айтырыг тургустунар: эртикен үениң частыырларын база катап катаптан эгелей бербээн бис бе? Оларның ужур-утказы эмин эрттир эшкелдиргиже, экономиканың боттуг аргаларын херекке албас чорук боол турары билдингир. Чаштыс сөс-биле чугаалаарга, бис чээли-биле чүрттаар чаңчылдаң ядырлың ыыдавайн турар-дыр бис.

Алактың сөөлүнде база бир түүл - Күш-ажыл, керээ, санхөө сагыыта-чүрүмүнүң күдулааны, кадың демнежикчилериниң эрге-ажыктарын херекке албазы — улус ажыл-агыйының балансылашкак эвес чорууң улам нарыыдавын турар дыка улуг чергелиг чылдагааннар ол. Экономика митинг демократиязының байдалында чорумчалыг ажылдап база хемчүү шыдавас. Ында бодунга херектиг дүрүмнер бар болгай, ол тодаргай болгаш хажык чок, кам-хайыра чок болдуруи, удуртукчуның үе бедик хынаачылгазы хажок-кеткезе негээр. Моңу барымдаалаашкы, чогуур хооллуңу эң шалыпкын хүлээл алырын Дээди Советтең дилеп турар бис.

Үстүнде чугаалаан түүлдериң түңнел моңу база катап медеглексеен тур мен: ССРЭ-ниң чазак ССРЭ-ниң Дээди Совединиң бадылааны планның күүселдезин дээш бүгү болалуңар хемчеглерни ап чорудар, планнаашкынның ыяшкыр тургустуг чоруунче чүткүдеп.

Оон-биле чергелештир улус ажыл-агыйында таарымча чок байдалдың ханы чылдагаанарыңга чайладырынга ол тоңчүткес дең чүве шуут иилеп. Ону кризистең үштүп алыр, чүрттүң социал-экономиктиг хөгжүдүлгезин шапкыңнадыр, совет кижилериң амыдыралының боттуг экижиишкинин чогаа алыр дилеп. башкартынар рынок экономиказынче шилчилгени эргежок чугула.

Ажык сөөлүнде, башкартынар рынок экономикаже шилчилгенниң орга-хүлээ ажыл-агыйын чугаалаар. Бир эвес күүрүне эрге-чагырганы болуунун ажыл-чорууларынга ээй талалыг хөгжүлгелерге болгаш ажыл-агыйның өзүлүүшкүнүнүң ажыы-дыр мен.

ЧУРТТУҢ ЭКОНОМИКТИГ БАЙДАЛЫНЫҢ БОЛГАШ БАШКАРТЫНАР РЫНОК ЭКОНОМИКАЗЫНЧЕ ШИЛЧИИРИНИҢ КОНЦЕПЦИЯЗЫНЫҢ ДУГАЙЫНДА

(Уламчылыы. Эгези 1-ги арынга).

рынок харылзааларының хөгжүрүүнүң хире-шаа-биле ол кызыгаарлавышкынынар чоорту кызырлыр.

Башкартынар рынокче шилчириниң чазактың саналлап турар аргалының кол негелдеери ышкы-дыр.

Бо чылдың төнчүзүнге чедир уламчылаар белеткел үе-чадазында рынок экономиказының эрге-хоолу үндезинеери, тургузар талазы-биле ажыллы, эрежок чүгүлә хоойлуудулга актыларның күзээп алырын болгаш күштүг болдуруп кииргени доозары көрдүнүп турар. Өртек тургузарының реформазы, чөнүү социал талазы-биле деткиринин системазын боттандырары-биле холбашкан методиктиг болгаш организастыг бүгү-ле айтырыгларны шиитпирлээр херек.

Дараазында үе-чадада (1991-1992 чылдар) рынокче улуг бамыны — пиперлейлер белүк хемчеглерни боттандырары кергелиг турар. Ол хемчеглериниң аразында — өртек тургузарының реформазы, социал деткимче болгаш үндүрүг оваарының системаларын боттандырын киирери, чээли реформазы бар. Рынок харылзаларын хөгжүдеринге чүгүлә магадылаттарны олар тургузар үжүрлүг.

Сан-хөө-чээли политиказын боттандырары-биле чергелештир өнүгүнүң хей яңзы ховирлеринин хөгжүдээри, тывынгыр чоруукту деткиири, будүрүлге структуразында экижишкинер ол үе-чадада-ла дерегленл рынокчуга байдалды шиитпирдинг-биле экижиктеп турар үжүрлүг.

Рынок харылзааларының интенсивтиг хөгжүдээлиниң үе-чадазы (1993—1995 чылдар) болза административтиг кызыгаарлавышкынынарны аажок жедиири-биле, конкуренциянын, оон иштинде идепкейлиг антимонополистиг политиканың күштелири-биле тодаратпынар. Рынок механизмин экономиктиг идил берипшкиннерин бызыглаарынга болгаш ажыл-агыйжы харылзааларының чаа, эң ажыктыг структуразының тургузарынга дузалавышаан, түңнелинге кээп ол шүүдүп эселээр. А ол дээрге экономиканы төгжүдеринге болгаш оон кризистен үнеринге болтуг, сарымалыг байдалды тургузар аянын ол-дур.

Саналлап турарывыс аргавариантыга шилчилге үеш база амыр эвес болуп дээрзин ажыы-биле чүгүлээп ужурлуг. Ылангыя баштайгы ийи чылда будүрүүшкүнүң үлээп кудулаашкынын, хемчеглерниң хемээнниң дыка кызырымышкынын, чаа техниканы, эрежок-чаагай салымышкынарының хемээнниң дыка кызырымышкыны пайлаан чок болуп дээрзин саналашкынар көргүзүп турар. Ынчалдажок хереглеп баравинарын будүрүнниин болгаш чүрттелга тулуунуң темпизиниң өөрүдээри ол таварылгага хевээр артар. 1992 чылга чедир үеде чазактың программазы ыяш национал продукциятыга хамаарыштыр бюджеттиң чедишпес чоруун 2,5-3 хүү чедир кызырар дээнин бүлүп тур болур силер. Бо сорулга чазактың ажыл-ишчудулгазында үзел чүүлдериниң биргээ болуп артып турар. Ынчалда-даа күзенгир түңнелдә чедир алыры индыг-ла амыр эвес болуп турар. Ылаңгыя, ам кажан бюджеттиң үштүг ийизи хирезин социал байдалдың чарыгдалдары эзелеп турда аан. Болдал-даа көөрге, чүгле чаа хүлээп алдыкшаа социал программаларны эртирериниң хүүсаалдың тыырарын азы сонгаралдырын болдуруп турар ышкы-дыр. Ынчалда-даа келир үеде оны ынчаар миниирл берге-даа болза, бөстүг үнүзиниң оруглаар-биле харылзылгазының чарыгдалдарны моон сонгаар хедергей көрүзеэри ышкы чүүлдерээ бистер ойталар ужурлуг бис.

Рынокчу ховирлээриниге үндүрүг системазына ажаок идегел турар бис. Ол бодуңун ролиин түңне күштүг сан-хөө контролюнүң системазы турар болза, ынчан ойлап шыдаар. Ажыы-биле чүгаалаарга, бо дүнге чедир бистиң ажыл-агый механизмин шак ындыг дээштиг улуг-ла хереглеп чок турган, ам ол ыяап-ла амыдыралчы хереглиг апарган. Үндүрүг янспекциязы чаа-ла тургустунуп турар, ынчангаш ол ажылчорузулганы дүргедедирип чугула.

Оон-даа артык үндезинниг-биле бистиң чээли системазың эде тургузары негеттинип турар. Долгеген практиказының көргүзүп турары-биле алырга, ол чокта рынок шуут-ла болдунмас.

ССРЭ-ниң Күрбанкызының болгаш банк ажыл-чорудулгазының дугайында хоойлуларның төлевиледдеривде ийи чадавың банк системазын тургузары кыралуген. Үстүкү чадазыңга ССРЭ-ниң Күрбанкызы турар. Ол тула сагышпас-даа акшаның каттыштыкан эргилдезиниг акша массазының хемчээлин таварыштырар. Тааарыштырылганың механизмин биилингир. Ол дээрге оске банкыларның чээли хөрешгизин курлавырлавары болгаш саарылга банкыларыга үнүзүг турар чээли хөрешгизин дээш дамылаашкынныг хүү хемчээлин тургузары-дыр. Оон үк негелдеерге бүгү банк системазыга хүү хемчээлиниг хевирлеттинер, денелиниг база чаа хемчээлерниг тааарыштырылгазының үнезизи апаары биилингир.

Ийиги чаданың банкылары, чижээ, ССРЭ-ниң Үлегүр чудуг банкызы, ССРЭ-ниң Агроүлетүр банкызы, ССРЭ-ниң Чурттаалга-социал банкызы дээш мөкээ тускайлаттынган банкылар чоорту-ла ядырларның, кооперативтериң болгаш оске-даа бот-оруглга-чарылгалыг, саарылгалыг банкылар-биле чергелештир үлүг акционер банк системазынге шилчиир ужурлуг. Оларның сорулгазы — мөөнүеттингеп курлавырлаарының шаа-биле будүрүлге чергелеринге чээлиң тыпсынды. Олар боттарының чээли бөөр ажыл-чорудулгазың боттандырарынга бүгүнү-биле боттускайлаа болур.

Рынок харылзааларынче дорт шилчилге үезинде бирги чергелиг ажылы — чээли хемчээлериниң хүүгүн эде көөрү. Бөгүн чээлиер үгүлээ-ла халас чыгыы берлиниң турар: кыска хүүсаалыг чээли 2,5 хүү, а узун хүүсаалыг чээлиниң — бир хүүдэ эвээш. Мынаар болурга ажыл-агый эргилдезинде акша чагаалының артыкшылыг болуп турарынга болгаш рубльниң үнезинин кудулаанынга кижиэ кайгаар чүү боор?

1991 чылдан эгелеп чээлиерге чаа хүү хемчээлерни тургузары көрдүнүп. Ол бүгү чээкилерге албан болып болгаш тыытар хүүгү оон ажыгдалының хүүсаазының хамаарыжыр. Чижээ, бир чыл чедир чээшкинге 6 хүүнү алыр. 1 чылдан 3 чыл чедир — 8 хүүнү, 3 чылдан 5 чыл чедир — 9 хүү, 5 чылдан өрү — 11 хүү, а эртпер тудушкан чээшкиннерге чыл санының 15-тен эвээш эвес хүүгүн тургузар. Оон соонда ол хемчээлдер негелде, чергелеерге, акша үнезинин денелиниге болгаш оске-даа экономиктиг факторларга дүүштүр оскерилп болур. Ам шүүп чүве — рынокчуң дүүмнериниге дүүжүр өөлдер.

Чаа байдалдарда чээлиң харылзааларының саарылгалыг өүлүжү өөстиң чаңчыккан чиигелдиг, чээлиерлостиң ажыглалың уламчылаар аргажок кылып турар. Хүүү аяпыбиле чиигелделериң эгидериниң айтырыын, болдунар болза, чогуур хемчеглер хүлээп ал турар эрге-чагырга органнары боттары шиитпирлээр.

Чээлиерге хүү хемчээлиниң өзүлдези будүрүлге чергелиниң болгаш төөнүң ишка, салымышкынарынга төлевиниң озулдези-биле дүүштүнер. Ол үүл банкыларның боттарының салыкчыларыбиле үүле дең харылзааны тузарынга эвес, а харын-даа будүрүлгенин төөнүк керелеелеринин болгаш хереглел базаанарының рыногуга төлеживе ангелөөнүнүң аргашкынга кашкаларыга, ол ышкаш акша салымышкынарының үнезинин кудулаазын хамаарыштыр будүрүлге чергелеринге кудулаазын тургузар. Акша директи шиитпирлээнниң дүүштүр шак ындыг салымышкынарга чыл санында 4-тен 9 хүү чедир төлевиниң тургузары көрдүнүп.

Рынок экономиказының туруу чарылбас кезээ — чүүдә мурнай чээлиер болгаш өртектиг саазыннар кирип турар сан-хөө рыногу болур.

Чээли рыногунга хамаарыштыр алырга, ол банк системазының көрдүнген эде тургузутпуушкуунүң түңнелинде хевирлеттинер. Ол дээрге, бир дугаарында-ла, саарылга банкыларының четкизин калбартыры, негелде, хереглелге дүүштүр кирип ап турар хереглелге база дериг-хереглеелерге ол өзүлдени чүдүрерге шын бе ынчаш. Өске бир чижек. «Чернобыль», «Арал» дээш чижектиг ниити күүненниң экологтуг база экономика-социал талазыбиле улуг программаларның үжүр-дүзазы бүтүдеге биилингир. Шак ындыг янзылыг программаларны боттандырарынга баш бурулгаар санап турары-биле чоокку үеде күүненниң капитал салымышкынарының дөртүүн бирип киирер — ол дээрге амгы бюджет акшаланмырышкынын дешиелиибиле алырга берык 10 пункт безик болуп турар. Айтырыгны шиитпирлээрин чүдэп корүп турар бис дээрге, 1991 чылдан эгелээн бюджеттеге дашкаар эвилелдиң база республикаларның инвестиция фондуларын тургускаш, агроүлетүр комплекизинге хымааржырындан аны будүрүлгелериниң амортизация саарашкынныарының 20 хуузун өлче киирер. ССРЭ-ниң Министрлеринг Чөнүүлеп ол саналды деткиирин хилеп турар.

Саң-хөө-чээли политиказы

Эштер!

Чүртка моон сонгаарры бүгү экономиктиг чаартылгаларның эң кол чүүлү өртек тургузарының реформазы болуп турар.

Амгы өртектер будүрүлгеге боттуг чарыгдалдарны-ла илередип шыдавайн, хереглелдә база барааң хандырарзын-даа, делегейде өртектериниң дешелин-даа илередип шыдавайн турар — ажыы-биле чүгаалаарга, кендыг-даа экономиктиг категорияларны илередип шыдавайн турарры ам шуут тодаргай. Шак ындыг байдал эргелеп башкарылганын шыгны төнчүүтүлгеп системазынга туруп болур, азы бүгү будүрүлгеп болунуң колунга алнаш, бүгү будүрүлгеп курлавырларны хуваап турар күүненге индыг байдал туруп болур. Шак ындыг таварылгага өртектер, шынар-ла, тодаргай роль ойнавас. Шак ындыг өртектериниң үндезинниге экономиканың байдалын безин мааптыг анализтээп болзунмас. Шынар-ла, ол өртектер будалнак.

Бот-оруглга-чарылга, бот-акшаланмышкынче шилчээн будүрүлгелериниң дүүргалзы бүзүрелдин-биле чүүү көргүзүп турарыл дээрге, экономиктиг чаартылгаларны шимчедип боттандырарынга амгы турар өртектер база таарыштыр системазын шаптыктап турар. Чугаалажып турарры дег, айтырыг чииледелиниң келген.

Өртектер тургузарының реформазын белеткеп турар үеде оны чорудар талазы-биле ажыгдалын корудар, рынок тургустунуп турарының башгайы үезинде ынчаар-ла болу бээр акшаның үне чоктальнышкынын эдээн кошкадыр арганы бээр дээрзин онзалаар демделээр аваап.

Кииргп келген бо ялетиелде үдестүүре болгаш оон азыларында мөөнүеп сагар өртектерни кандыг хемчээлдерге өскерериин тогаатакан. Мынаа өртектер улгазынынынг оргузмаа-биле 46 хүү болур.

Ынчаарга олардга-ниг от адыларынга өртектер кескизу-биле өнер. Чижээ, одалгаэнергетиканың комплекизинге өртектер 82 хүү, металлургнега — 71 хүү, химия-ниш ажылагыныга 64 хүү үлгадып. Ол чорук бистиң чиг от кадың тыва болгаш үлегүрүнүң продукциня болбазыралың кылыр алыпалаашкынга өртектерни долгей денелиниге кедирер, чиг от кулаврырдарының өртектериниң канныг-даа барымдаа чокка чиигедир чорук тарыны болзорбос болгаш курлавырларны кэмнинг чарыгдаарынга идиктиг бис.

Эвилелдешкен республикаларның, эртем организацияларының база агроүлетүр комплекизинин специалистериниң кижилгези-биле продукциня садып алырының чаа өртектерин тургузарының концепциязы ажыллап кылдыгган. Кодээ ажыл-агыйның ажылган турар материалдыг курлавырларының өртектериниң үлгатканын база банк чүүлүзүн ажыгланы дээш хүүлап ставкаларын өстүрелиниң болгаш оске-даа немелде чарыгдалдарны ында өөренип көрген. Чаңгыс сес-биле чүгаалаарга, продукция садып алырының чээ өртектериниң денилеи кодээ ажыл-агый будүрүлгезиниге дең өртектиг солчулганы болдуварын хандырар.

Будүрүлгенин тургустунуп кээп турар чарыгдалдарын *Пымаш* өзүлгелиг чоруктуң денилеин бо дайындырының чүгулазын катай хаара өөрөшүл көргенинге дүүштүр кодээ ажыл-агый продукциязының кол-кол ховирлеринге ханыр ажыл өртектер 75 хүү чедир үүлгедир.

Ынчаарга түрмектеп садар өртектиниң реформазының талазы-биле кончуг берге айтырыглар тургустунуп келген. Күүненин-даа, өг-бүле болгаш кижи бүрүзүнүң-даа экономиктиг эрге-ажыктары шак ол өртектерде доңнашкан болгай.

50 чылларда болгаш 60 чылларның эгезинде тургустунган Үүрмектеп садар өртектериниң системазы эргижеэн. Ол өртектеп ескерли берген экономиктиг байдалдарга шүүт шүүлүшейн турар. Чөптүг социал политиканы боттандырар арганы олар бербейн турар. Социал программаны боттандырып турар үеде ол өртектериниң бөттүг өртек-үнелеп, күш-ажылдың херек кырында үнген чарыгдалдарындан хоорлу бергенинге бо-ла таварышпын турар бис. Ынчангаш олар чонның хереглел барааннарын будүрерин көөрдезинге чоруун идиглп бербейн, хереглелдин будан, барааннар чедишпес чоруктарны, чижек садыгдаашкынны болдурун турар. Массалыг хереглел барааннарының үүрмектеп садар өртээнің чиик боон турары алызында барын чүртта ажыл төлевиниң денилеин кудулаан, кижилеринг эң ажылдарынга идиглп бербейн турар.

Шлангыя аъш-чем барааннарының өртектериниге боттуг чорук хөөрүүлээ ажыл-агыйның үүлгедеп ужурга таварыш бис. Мынаар ялыглыг эдээтиг чүүл турустунун келген: аъш-чем продуктуларын будүрерин кадулеткеп тудум-на. Бистиң экономиктиг өзүлдезинин байдалга кудулаап олаан.

Чажырбайн чугаалаар чүве болза, түрмектеп садар өртектериниң реформазын боттандырарынга хоннуг хожудаа бис. Оны ам-даа сонгаарладып болза, моон-даа чүүл бергелеенинниерге таварышпа бис.

Аъш-чем продуктуларының өртектериниң чаа системазын тургузарынга, амгы өртектерлеп ыяларлыг кылдыр хлеб өртээн үнезин кылдыр, а ол өртээн эге чыда кылдыр бөлүмзаалаар аарга. Чөнүүн ядыгыг продуктуларны коллаары ажыгаан тураын болгаш аълеменни белек-ноглаа структуразын бөлүмдээлээр тыртып, ынаар көрүүлүүнүү ыяларга.

Аъш-чем барааннарының өртээ оргузаа-биле ийи катап өскерилгеп көргүүр турар. оон иштинде ыят продуктуларыга — 2,3 катап, балык аймаа — 2,5 дүт продуктуларыга — 2, хлеб продуктуларыга —3, өөгүр өртээн 1,8 үүлүүнүң өртээн 1,7 катап улатпышаар.

Ынчаарга үүрмектеп садар өртектериниң чаа денилеринге киирип турда доттуна бөлүнмээ ийи айгыларга өөрүүлүүр зоналарга херек. Чижээ, эдээ-чемге хемчеглерни тургузарынга 45 үлүг рубльди

Бир эвес ол чемнерге дотация кылыпшыдан шүүт ойталаар дээр болза, чижеглеп алырга, бис ингирыны ында эъдиниң үүрмектеп садар өртээн 5 рубль 50 копеек чедир эвес, а 9 рубль чедир улгаттырар апаар. Ону чөнүн болбас деп санап турар бис.

Мынаар айтырыг тургустунуп кээп болур: кодээ ажыл-агый будүрүлгезиниге үүнүп турар чарыгдалдарны база оон продукциязын моонче садып алыр өртектерни кудулаадып турган, амгы үеде күштүг боон турар үүрмектеп садар өртектерни девээр артырып болбас бе? Ийет, ол кончуг таварымчалыг арга. Ындыг болзажок, үүнин боттуу-биле көөр херек.

Кодээ ажыл-агыйжыста күш-ажылдың будүрүүкүүлүү кончуг кудуг болгаш продукция будүрериниге үнүп турар чарыгдалдар дыка хей дээрзин билир болгай бис. Ындыг чорук-тун хей кезии ажыл-агыйжы бис, тергиилеечи болгаш улуг чыдыглыг болгаш корүүлүг, кодээ ажыл-агыйда бар боон турар өске-даа боттуг эвес чүүлдер-биле хөнбөлдет дорнаа биилингир. Ынчаарга кодээ ажыл-агый продуктуларының өртээнің улуг боон турары улус ажыл-агый механизмининг өске-даа адырларының багай ажылының түңнелинде боон турар дээрзин үттүп болбас херек. Ынчаарга аар өртектиг, ажыы эвээш болгаш багай шынаалыг техниканы, продукциня болбазырадын кылыр дериг-хереселдерни кодээ ажыл-агый ажылдакчыларын телевилеп база будүрүп, кончуг улуг өртектиг мал комплекстерни болгаш продукция шыгжаар черлерни база-ла олар тудуп турар эвес-ле болгай. Ол бүгү чүүлдер алызында барын кодээ ажыл-агый будүрүлгезиниге чарыгдалдарны көөрдедип, оон продукциязының бот-үнезин аартадып турар болгай.

Ынчангаш кодээ ажыл-агыйның ажыктыг чоруу дүргеи бедий бээр, аъш-чем аймаан будүрериниге карылгалыг чорук үзуктаттынар деп маналар болза, ажыл-херектин боттуг байдалын барымдаалаваанны, чаагай күзээшкиннер кылгаш олурун бээр дээнин ол.

Аъш-чем барааннарының үүрмектеп садар өртектериниң тогаттыгелиг-биле мөгеделиттир олорга хамаарышпас чамдык барааннарының өртээн база ястурсти чорудуун турар. Пэс болгаш оттын кылган кылыгдаавыг корр — 30 50 хуу. идиктериниг 35, алгы-кешпен кылган кылыгдаавыг өртээн 20 хуу улгадыр. Культура-хереселдиң болгаш ажыл-агыйга хереселдер чамдык барааннарының чамдык ховирлерин 30 хуу, тудуг материалдарының өртээн 50 хуу улгаттынар.

Амыдыралга төнчүзүнүң кээп болза, үүрмектеп садар өртектериниң бөгүүлээ коонгуг хей. Үүрмектеп садар өртектер ол продукциняны будүрүп кылыгдыга үүлгеп ниити өртек-үнелеп 2,3 катап хуу боон турар. Аъш-чем продуктуларын будүрерин амгы үеде хамаарылгалыг боон турар ол чорук азыг-ном барааннарын будүрериниге үүнүп турар чарыгдалдар дыка хей дээрзин билир болгай бис. Ындыг чорук-тун хей кезии ажыл-агыйжы бис, тергиилеечи болгаш улуг чыдыглыг болгаш корүүлүг, кодээ ажыл-агыйда бар боон турар өске-даа боттуг эвес чүүлдер-биле хөнбөлдет дорнаа биилингир. Ынчаарга кодээ ажыл-агый продуктуларының өртээнің улуг боон турары улус ажыл-агый механизмининг өске-даа адырларының багай ажылының түңнелинде боон турар дээрзин үттүп болбас херек. Ынчаарга аар өртектиг, ажыы эвээш болгаш багай шынаалыг техниканы, продукциня болбазырадын кылыр дериг-хереселдерни кодээ ажыл-агый ажылдакчыларын телевилеп база будүрүп, кончуг улуг өртектиг мал комплекстерни болгаш продукция шыгжаар черлерни база-ла олар тудуп турар эвес-ле болгай. Ол бүгү чүүлдер алызында барын кодээ ажыл-агый будүрүлгезиниге чарыгдалдарны көөрдедип, оон продукциязының бот-үнезин аартадып турар болгай

Ынчангаш кодээ ажыл-агыйның ажыктыг чоруу дүргеи бедий бээр, аъш-чем аймаан будүрериниге карылгалыг чорук үзуктаттынар деп маналар болза, ажыл-херектин боттуг байдалын барымдаалаваанны, чагаай күзээшкиннер кылгаш олурун бээр дээнин ол.

Аъш-чем барааннарының үүрмектеп садар өртектериниң тогаттыгелиг-биле мөгеделиттир олорга хамаарышпас чамдык барааннарының өртээн база ястурсти чорудуун турар. Пэс болгаш оттын кылган кылыгдаавыг корр — 30 50 хуу. идиктериниг 35, алгы-кешпен кылган кылыгдаавыг өртээн 20 хуу улгадыр. Культура-хереселдиң болгаш ажыл-агыйга хереселдер чамдык барааннарының чамдык ховирлерин 30 хуу, тудуг материалдарының өртээн 50 хуу улгаттынар.

Амыдыралга төнчүзүнүң кээп болза, үүрмектеп садар өртектериниң бөгүүлээ коонгуг хей. Үүрмектеп садар өртектер ол продукциняны будүрүп кылыгдыга үүлгеп ниити өртек-үнелеп 2,3 катап хуу боон турар. Аъш-чем продуктуларын будүрерин

Чажырбайн чугаалаар чүве болза, түрмектеп садар өртектериниң реформазын боттандырарынга хоннуг хожудаа бис. Оны ам-даа сонгаарладып болза, моон-даа чүүл бергелеенинниерге таварышпа бис.

Аъш-чем продуктуларының өртектериниң чаа системазын тургузарынга, амгы өртектерлеп ыяларлыг кылдыр хлеб өртээн үнезин кылдыр, а ол өртээн эге чыда кылдыр бөлүмзаалаар аарга. Чөнүүн ядыгыг продуктуларны коллаары ажыгаан тураын болгаш аълеменни белек-ноглаа структуразын бөлүмдээлээр тыртып, ынаар көрүүлүүнүү ыяларга.

Аъш-чем барааннарының өртээ оргузаа-биле ийи катап өскерилгеп көргүүр турар. оон иштинде ыят продуктуларыга — 2,3 катап, балык аймаа — 2,5 дүт продуктуларыга — 2, хлеб продуктуларыга —3, өөгүр өртээн 1,8 үүлүүнүң өртээн 1,7 катап улатпышаар.

Ынчаарга үүрмектеп садар өртектериниң чаа денилеринге киирип турда доттуна бөлүнмээ ийи айгыларга өөрүүлүүр зоналарга херек. Чижээ, эдээ-чемге хемчеглерни тургузарынга 45 үлүг рубльди

Бир эвес ол чемнерге дотация кылыпшыдан шүүт ойталаар дээр болза, чижеглеп алырга, бис ингирыны ында эъдиниң үүрмектеп садар өртээн 5 рубль 50 копеек чедир эвес, а 9 рубль чедир улгаттырар апаар. Ону чөнүн болбас деп санап турар бис.

Мынаар айтырыг тургустунуп кээп болур: кодээ ажыл-агый будүрүлгезиниге үүнүп турар чарыгдалдарны база оон продукциязын моонче садып алыр өртектерни кудулаадып турган, амгы үеде күштүг боон турар үүрмектеп садар өртектерни девээр артырып болбас бе? Ийет, ол кончуг таварымчалыг арга. Ындыг болзажок, үүнин боттуу-биле көөр херек.

Кодээ ажыл-агыйжыста күш-ажылдың будүрүүкүүлүү кончуг кудуг болгаш продукция

ЧУРТТУҢ ЭКОНОМИКТИГ БАЙДАЛЫНЫҢ БОЛГАШ БАШКАРТЫНАР РЫНОК ЭКОНОМИКАЗЫНЧЕ ШИЛЧИИРИНИҢ КОНЦЕПЦИЯЗЫНЫҢ ДУГАЙЫНДА

(Уланчызы. Эгези 1-ги, 2-ги аръяларда).

ринде хереглелдиң деңнелиндеп болгаш структуразындан хамаарыжылгалыг кылдыр тургузар деэн сананарыны шын эвес деп көрген болгаш хүлээп албаан бис.

Хоорайларның болгаш суурларның чурттакчыларының хереглел үнезиянинериниң (ылангыя аъш-чем продуктуларында) ачы-дангы чүүлдерни барымдаалаар деэн сана база маңаа дүүшпейн турар.

Этиделге хемчеглери чорууп тура, чурттуң ангы-ангы девискээрлериниң, бүгү хоорайларының болгаш суурларының чурттакчылары бир ден байдалыг болуп дээш турмуп турар бис.

Дең ворукту ког барымдаа ужуралдажып көргөн. Йай коя арга тыеывгаан. Ол дээрге бир тавакылага. Этиделгениң санаттыгаан түп ёзугаар телевизия кинорепа, азы ооң-биле таварылгага — ажыл төлевиринге болгаш ооң-даа акша оруглазарга хуулгур немелдерни доктаадып тургузары. Бо вариантыларның кайызында-даа педер-четпес чүүдер бар, оларны калбаа-биле чугаалажыры чүүлүл.

Бирги арга — этиделгениң санаттыгаан түп ёзугаар төлээри — чонның эвээш оруглыг болуунуң социал хамгалалын идегелдиг хандырар, хей үүлгелиг ог-бүлелерге чамдык артык эргелерни көргүзер. Оон-биле чергелештир ол арга чонның аңы-ангы кежектериниң хереглел деңнелдеринде ылгавырларын, ылангыя вар болгаш бедик - мергежил негээр күш-ажылда хавра туттуктан азы аргаар-бойдузу берге, ӧшкеп болгаш өскелээ баразынар садып алырына хей чарыгдал пегээ чергелерде (Сонгу түвте, Сибирьде, Ыраккы Чөөн ӧүктө) чурттан турар чонның деңнелгиде аңы-ангы чүүлдерни барымдаалаайн турар.

Этиделге төлевиринин механизми күш-ажыл кылып шыдаар чонның эрге-ажыктарын камгалалы, күш-ажылдың чедип алынган шынарын болгаш бүдүүлүүтүүн кудулаттазы база чинтилдерге эргежок чугула болуп турар. Этиделгениң түүлүн хамаатыларга оларның ажыл-төлевиринге болгаш өскө-даа оруглазының эдээ-даа төлевилеринге таарыштыр түвааны чогум нарын эвес хире. Шынала-даа бо төлептелгага шылыны улуг эвес кижилерниң, пенсионерлерниң болгаш студенттерниң хереглел оруглазын чедип алыры чүүлүнде.

Этиделге төлевириниң хуваалдазынга деңнелгиниң хамаарымга түвалала харылзаалажының бүгү системазын кезээ-биле үнелеп чыгаажок. Оон-биле халы деңнелтпиилгелеп болуулу-биле чайлаары терек кырынга болгулаан. Чиге дээрге этиделге чемчеглерниң порударының кол принцибин (болза кеэрүүге, соц-биле шуут чеңгиргежил үжүлүг) хамтырылгазы кошкак болуктериниң социал эрге-ажыктарын эң улуг хемчээл-биле камгалаарыла болгай. Шынгаш хандырылгазы кошкактарның эрге-ажыктарын таарыштыр шинтпилээриниң таарымчалыг хемчээ тыварын болгаш ажыл кылып шыдаар чурттакчы чонну идепкейлиг чорууга идиг бирээниң механизмин үреэлээ чугула боор турар.

Кайы-даа арганарның четпес чүүлдериң хамаарыжылга-биле бир талазан чурттакчы чонну социал талазы-биле кошкак болуктериниң камгалалы артыгын болуп арганы бер, а өске талазынган — этиделге төлевилериниң кижи бүрүзүнүң күш-ажылчы улуг-хуулгур-биле дүүштүрүп болго арганы бүгү катташтырган хемнең силерге санаалап тур бис.

Этиделге хемчээлиниң дугайында шынаа чугаалай бээр мен. Шынала-даа оон мунчаар айтырыглың хемчээлиниң улугун кичээнгейлиг өөренип ынаруеерни санаалдап түр мен. Аъш-чемниң, аъш-чемге хамаарыжылас бараанынарның үүлгиктеп сагарының болгаш ачы-дуза чедирилгезиниң төлевиринің хемчээлиниң иишти өнүлдеги 1988 илдэ рубль болуп. Ол түүдэн 135 млрд. рубльдя, ачы оон 70 дире хуулгур чурттакчы чонга этиделге төлевиринге ажыглаар. Ювелирлиг хылыгларның, электро-техникаларның, таваллы кылыгларының, төптээ болгаш балыктан зелиматегтерниң, чиик үлетпуруүн шынаары эң эки база молата эң дүүшкен бараанналарының, амыдыралга ажыглаар чарыы техникалың чамдык керемелериниң өттээнин өскелээн, сагсажилдер аглаштыларга хамаарыжылгалыг. Ынчангаш хандырылгага болгаш төлевиринің чамдык хемчээлиг компенсациялыг төлээрин санаалдап тур бис.

Хоорлар дугайында чугаа дээш болуп. Мында дыка-ла хей вариантыларны болгаш комбинациларны өөренип көрдүвүс. Этиделгениң хемчээлин ог-бүледе уругланың саны-биле, төрүттүгениниң эрге-чүү-биле ага-иезинин ажыл төлевиринге дамчыштыг санаарының эргелиг-биле дүүштүрээ дээш ооң-даа хей өске-өске аргаларны көрдүвүс. Этиделгениң түүлүн хамаатыларга оларның ажыл-төлевиринге болгаш өске оруглазының эдээ-даа төлевилеринге таарыштыр түвааны чогум нарын эвес хире. Шынала-даа бо төлептелгага шылыны улуг эвес кижилерниң, пенсионерлерниң болгаш студенттерниң хереглел оруглазын чедип алыры чүүлүнде.

Этиделге төлевириниң хуваалдазынга деңнелгиниң хамаарымга түвалала харылзаалажының бүгү системазын кезээ-биле үнелеп чыгаажок. Оон-биле халы деңнелтпиилгелеп болуулу-биле чайлаары терек кырынга болгулаан. Чиге дээрге этиделге хемчеглерниң порударының кол принцибин (болза кеэрүүге, соц-биле шуут чеңгиргежил үжүлүг) хамтырылгазы кошкак болуктериниң социал эрге-ажыктарын эң улуг хемчээл-биле камгалаарыла болгай. Шынгаш хандырылгага кошкактарның эрге-ажыктарын таарыштыр шинтпилээриниң таарымчалыг хемчээ тыварын болгаш ажыл кылып шыдаар чурттакчы чонну идепкейлиг чорууга идиг бирээниң механизмин үреэлээ чугула боор турар.

Кайы-даа арганарның четпес чүүлдериң хамаарыжылга-биле бир талазан чурттакчы чонну социал талазы-биле кошкак болуктериниң камгалалы артыгын болуп арганы бер, а өске талазынган — этиделге төлевилериниң кижи бүрүзүнүң күш-ажылчы улуг-хуулгур-биле дүүштүрүп болго арганы бер. Этиделгениң түүлүн хамаатыларга оларның ажыл-төлевиринге болгаш өскө-даа

ЫЫН

7-кү арын. 1990 ч. май 26.

ЧУРТТУҢ ЭКОНОМИКТИГ БАЙДАЛЫНЫҢ БӨЛГАШ БАШКАРТЫНАР РЫНОК ЭКОНОМИКАЗЫНЧЕ ШИЛЧИИРИНИҢ КОНЦЕПЦИЯЗЫНЫҢ ДУГАЙЫНДА

(Төнүүрү. Эгезэ 1-гэ, 2-гэ, 3-кү арыннарда).

өөредип көргөн — бо адырлар кризивырларның эң чугула хевирлериниң талазы-биле күрүне чагыының составында эң ноол сорулгалар кылдыр киирткенин.

Ынчангаш төпүүткөн чурум бүүлээр үстүүле айтыкан үглат сорулгаларны шилгиирээрээ күрүне чагыының кызыгаарлыг номенклатуразының продукциязын хемчээлбиле хуваар апаар. Бо бөлүктэ аңгыда, бүгү чүүлдер тоскуг сайгарылгага киирер. Шак ынаар хөнүр-амыдыда бүдүүрүлгенин чепсек-керекселдериниң ниитя кылып үеэтөреңге күрүне чагыының бот-бодунуң эвээш эвес боол турарын сананашкыннар көргүскеп. Ынчангаш бүдүүрүлгенин чепсек-керекселдериниң рыногун хөгжүдүрүнге эки чүткүүлү бээр боттуг арга тыптып ээвээр.

Шак ынаар арга дээш чаңгыс эп-сеткилдиг талалакчыдаар чок болганы чугаалаа каар үжүүлүг мен. Шак ынаар оруулга киргеш биске материалдыг балансылаашкынны үзүп кааптанывыс ол деп, чамдык улус бадыткап турар. Ынчаар янзыдыг аймылаашкынныңаар төпүүткөн хуваалаңгы күжүүге чаңгыскан бүүрелге үндезидеттинген деп бодай-дыр мен. Ынчалза-даа биске бүгү дүрмүүлгелиг кажан чамык чүүлдү төпүүткөн арга-биле түваап тургаи ол үеле материалдыг хандырылганы 100 хүү чедип алыры кажан-даа болдунмаан, бис аажок кызагдарга үргүлүү-ле чурттап келген бис. Ынчангаш келир чылзан эгелеп, улус ажылагшының барык бүгү адырлары бот-боттарының аразында харылзааларже шилчиири база бүдүүрүлгенин чепсек-керекселдериниң рынокчуже бүдүүрүлгелериниң аразында дорт харылзаазы шыдыг-ла бөлдүн болбас. Ажыл-агыйның тургустумгаи харылзааларже канчап-чоол турганы, бар-да аргазы-биле артыраа дээш амдыгаашкаа-на сагыш салыры эргежок чүүлдэ. Катаптап каайн чогуур ажылды амна эгелээр хөрек. Материал-техниктиг хандырылганың амыр-менди ажыл-чорудулгазының үүлдүн болгаш бүдүүрүлгелерин ажыглаашкынга ынаар.

Рынок харылзааларының байдалында инвестиция комплекизи

Шилчилгелиг үеэе чүгула рольду инвестиция азырыга бүгү чүвениң чогумчуары ойнаар. Ол дыка хөй чылдар дургузунда улус ажыл-агыйынга курлавырларның кедерээ бүгү чүүлдүң массазын чогуур бериңгеи чокка бодунга сиңиробээн база ажыглалга хевээр апаргырбышаан, бистиң сан-хөөвүсту таарымна чок болдуруп турар участок болу берген. Кандыг-даа хемчеглерни ап чорудуп турбуже, тудуглуң хуусазын, кол объектилерге күштерни болгаш ажыг-хөрөнгелерни модернээр болдунмайн турар. Оон чылдагаанда — мынчага чедир ажыл-агыйның эки системазы-биле ажылдаш келгенивисте, оон шилгиирлэри-биле ойталап турган, санаттынган четпестерден адырлып ап болур бис деп бодап тур мен.

Чөөнүн чедир-ле капитал салыышкынчының хөй пурузуу мөзи хүрээттыныс турганын, ол хөй чылдарның дургузагының көргүскээн-биле оларны шынарлыг ажыглаарывыска кадыг-даа магалыалының чогуур билир бис. Реформа чорун турар үеэе инвестициняже ажыл-херегниниң үлүг күрүүзүг бүдүүрүлгелерже шилчиттиргеи турган. 1990 чылда ол сорулга-биле шилчиттиңген 174 млрд. рубльден төпүүткөн капитал салыышкынынарыңга 84 миллиард рубль онаашкын турарын чугаалаптарга четтир. Дараазында чылда оон-даа эвээжээр.

Түүнел кандыгма мичаа? Долу орулга-чарыгдаа болган бот-акшалаашкынныг бүдүүрүлгелер инвестициняны ажыл-херегниниң үлүг күрүүзүг бүдүүрүлгелерже шилчиттиргеи турган. 1990 чылда ол сорулга-биле шилчиттиңген 174 млрд. рубльден төпүүткөн капитал салыышкынынарыңга 84 миллиард рубль онаашкын турарын чугаалаптарга четтир. Дараазында чылда оон-даа эвээжээр.

Ынчалзажок шынар чок телевидеглерни боттавдырарынга, аа эгелээн тудугга база төлөү чок туусаларга хостуг акша-хөөрөнгини салыр аргалыг чагыскы хевээр камгалап арттыпаар болза, тудуг хүүлүлер биле тудуг-монтаж ажылдарын күүсеңиринге херегел аразынга харылзааны ыяшкыл шыдавас бис. Капитал салыышкынынарын төпүүткөн турары биле холбаштыр сөөлгү чылдарда балансылаашкыла чарын-даа улгадып турар, ол дээрге факт-тыр.

Эң-не шинтпирлиг хемчеглер алыры биске эргежок деп бодап тур мен. База чүнүүдаа муриунда инвестиция хөрөглелин ыяшкаралаар. «Хөөчураан» түдүглерга чиглиңиг, берииче чок объектилер хандырарынга курлавыр салыр арга чуртта бөгүн чок. Ынчалзажок ол үргүлүү-ле үүлгө чок болуп турган. Чүгле шынарлыг, кыска хуусаала ажыглалга кирип турар төлөөлелдер амыдыралга боттавыр.

Ынаар төлөөлелдэ кыы база камгалар шилип алырыл? Чагыкчы болбайн камгаар. Ынчалза-даа ам ол бодунуң ажыдыын черже хемериң чөпшээрээр деп бе. Илеткелиниң чогуур кезээзинге бюджет дефицидин кызырары, үндүрүг, банк хуузун белдирери дээш ыяшкаш сан-хөө болгаш чээли ыяшкаш сан-хөө болгаш чээли ыяшкаш сан-хөө болгаш чээли

Бүгү чурттарның пролетарийлери, каттыжыңар!

ШЫН

СЭКП Тыва обкомунуң, Тыва АССР-нин Дээди Соведнинин болгаш Министрлер Чөвүлелинин органы

1990 чыл
май
27
воскресенье
№ 122 (14322)
1925 чылда үнезилеттингеи
Өртээ 3 кеп.

РСФСР-ниң улус депутаттарының Съездизинге

М. С. ГОРБАЧЕВТУҢ

1990 чылдың май 23-те чугаазы

Хүн айтырыының эң чугула айтырыын чугаалажыы коруунге Президент кыржыр болза экв-дир деп дүүлүг саналдарыны база күзээшкиннерни барымдаалап мында келдим. Ол эргежок чугула деп саналынар дээш силерге четтирдим.

Дүүн Президент чөвүлелиниң база Федерация чөвүлелиниң хаттышкан хуралыга экономиктиг реформаны шапкынчыдар дугайында чазактың саналдарын үшкү удаа чугаалажып көргеп, бис оны Съездиниң кежээки хуралыга кыржын болур аргалыг кылдыр таарыштырдывыс.

Элээн каш депутаттарның ат салганы ийи бижикте мындыг күзээшкин база бар болду: суверенитет дугайында дискуссияны канчаар көрүп турарымны, ол талазы-биле бодалымны чугаалазын деп. Ынчангаш мында кээп, бо индир артында турарым бо.

Эргим эштер, силерниң Съездиңерге байыр чедирип тур мен — бо дээрге Совет Россияга болгаш бистиң бүгү күрүнеевиске канчаар-даа зажок улуг ужур-дузалыг болуушкун-дур. (Адыш часкаашкыны).

Депутаттар чапсарлар үезинде кыска беседалар база өске-даа ужураажышкыннар үезинде— мээң-биле чугаалажыр бодааны өске-даа хөй айтырыглары-биле чергелештир — мындыг айтырыгларны салып турдулар: Съезд дугайында чүнү бодап турар силер, ооң ажылын, дискуссияның байдалын канчаар үнелеп турар силер, чүү дүвүредип турарыл, силерге чүү тааржыл, а чүү таарышпайн турарыл деп. Ынчан-даа чугаалап турдум, ам катаптаайн: Съезд мурнунда коңчуг нарын айтырыглар, улуг харыысалга туруп турар. Силер бээр бистиң политиктээн, хайныгып турар инитилелиивистиң бүгү сеткил-хөөннерни эккелген силер. Ол дискуссияга салдарлыг боор. Ынчан-на дораан чугаалаан мен: ооң бистиң сезиигеи хереэвис чок.

Эде тургустуунуушкун үезинде элээн каш органнарның тургустунарынга кыржын келдим — бир-ле дугаарында, ССРЭ-нин улус депутаттарының Съездизининг база Дээди Советтиң дугайын айтып квайн. Шуптувус бот-дуржулганы чыып алыр, бодувус амыдыралды көөр ужурлуг бис деп чугаалайн. Ынчаар апаар. Чогуур оруктуң эртер, бот-боттарын билип алыр, туруштарны шүүштүрүп, догаштырын көөр апаар, бистиң дугайывыста, бистиң ажылывыс дугайында мында, Кремль ханаларының артында, бо Орду даштында, чүнү чугаалажып турарын дыннаар апаар бис. Бо бүтүнү шуптувус кады көөр, ону дамчыштыр эртер бис.

Ынчангаш баштай чугаалаксаан чүвем бо: аңаа, чогумчалыг чүүл болуп турар, Россия парламентизиниң тургузуушкуну чорүп турар. Кысказыбиле чугаалаарга, байдалды нарыңнаы көрбес ийик мен. Ынчалзажок чүү-даа чүве болбайн турар, бүгү-ле чүве арыг тас, чаагай дээн хевшо көргүзээ болзувусса база-ла көңгүс боттуг эвес үнелел болыр деп бодаар-дыр мен, мындыг үнелел байдалга дүүшпес, политиктиг күштериниң, туруштарның хүваай тургустунганынга, саналбодалдарның усклежнишкининге дүүшпес үнелел болур ийик.

Бо бүгү-биле кады кол чүүлдү база илгап көөр апаар. Дискуссияларның үнделиин болур дезү — Россия Федерациязында, инитизи-биле бистиң инитилелиивисте байлал. Ону Съездиде улам-на өзүп турар дүвүрел, сагышсырал-биле чугаалап турар. Чурттуң, РСФСР-ниң амгы байдалы бүгүдени сагышсыраадып турар, ол чүүл дискуссияларның утказы, чемижи-дир. Анализ, сайгарылга түүнелиинде политиканы ажылдап кылыр ужурлуг, ону мында хевирлеп турары бо. Мында, бо залда, улуг политика бодарап турар. Ол дугайын утпайн көрүнер, эштер. Депутаттар-биле чугаалажып тура, мынча дээн мен: силериниң артыңарда сонгукчулар турып турарын, силерниң артыңарда Россияның улустары, чурт турун турарын утпанар. А чурттуң артында бүгү делегей бар. Чогум-на харын ол байдал бистиң харыысалгавысты, чорун турар дискуссияларның харыысалгазын тодарадып турар. Оон кайнаардаа чайлап шыдавас силер.

Саналбодалдарның хөй янзы болуп турары өске херектир. Харын-на ол дээш демократтыг чорудулганы, ажыкчарлыг чорукту калбарткынга болгай бис. Баштай саналбодалдарның илюралязыны бадыткаттынды, ам политиктиг плюралязм херек деп тур бис, а ол кандыг-даа айтырыгларны янзы-бүрү туруштардан, үелдердеп ылавылалдыг кылдыр чугаалажып көөр аргалыг системаны тургузуп шыдаар болгаш мындыг шүүштүрүлгенин үндезинниге эң-не үнелиг идеяларны тып илередир, эрге-ажыктарны, совүүргалдарны дүүштүрөр ужурлуг.

Политиканы хевирлеп тургузуп база хемчеглерни ажылдап кылып турда, Съездиге дискуссиялар замдыкта дүшкүүрлүг хевирлиг апаар-дыр, янзы-бүрү политиктиг күштериниң сегиржип алышкыны плейти кеступ кээр.

Депутаттар дыка кичээнгейлиг болур болза эки деп бодаар-дыр мен. Саналбодалдар кайы хире-даа ангы-ангы болза кол үгланышкынарга инитизи-биле каттыжары, Россияның удустарынга херек чүүлдериң, демократтыг социализминиң принциптерин ёзугаар инитилелиг чаартырының херээжиң үгланышкынынга сырый каттыжары чогуур. Ынныг, кулакка эргим домактарның артында ким-бир кижинин чугаазында азы кайы-бир концепцияда түү барын, кандыг утка сингенин ылгап билир херек.

Мен бодаарымга, ам Съездиниң ажылы дараазында чүүлдү бодап көөрүнүп үе-чадазында келгеп ышкаш. Митингилээшкин эң-не эвээш болур ужурлуг, ханы анализ, чугаалаарның, саналдарның, альтернативаларның алыс утказын илередип көөрү эң-не чугула, ол дээрге Съездиниң үениң негелдезинге дүүшкен туружына, оон маңаан чүүлдерниң хоозун болбазынга эргежок чугула херек чүве олдур, а Съездиниң мурнунда чүрттуң болгаш, чугаажок-ла, Россияның аңмыдыралының эң үндезин айтырыглары туруп турар болгай.

Дискуссияда, депутаттарның чугааларында, оларның туруштарында, улуг негелделиинде аңы ондаксыныышынында ажыл-херектериниң байдалы дээш сагышсырал илереп турар. Ол биллингир. Октябрь соонда бистиң бүгү оруувус шуптуу чазыт, мунгаштаныышкын деп санап турарлар-биле чөлүзээрежиң шылавас мен. Эде тургустунуушкунну чүгле багай деп үнелеп, ол чүүлдаа бербээн деп бадыткап турарлар-биле чөлүзээрежиң шыдавас мен. Олар ол бүгү дугайын бо индирдеп безин чугаалап турары безин оларның бистиң өжегээр будалырар деп ораладжып турарының херечизи-дир.

Чурт кайгамчык улуг оруктуг эрткен, чурт өске апарган. Инитидел өске апарган, ынчангаш бис кандыг турганывыс ышкаш ындыг болбас бис. Ол дээрге бистиң мурнувуста турар нарын айтырыгларны чугаалажып көөр база ажып эртип шыдаарывыстым кол үндезини байдалы болуп турар. Эде тургустунуушкун политиканың бактаарын, үне чок болдурарын күзеп турар бүгүде кижилерге мээң харыым ыныыг.

Бистер белеткел класын, дыка эки эвес-даа болза, доозуп алган бис. Бодунуң шимчээшкининиң кол утланышкынын ёзугаар эде тургустунуушкун бодувустуң салып алганывыс соруглаларже барып болур оруунче инитилелдя өскээр, бистиң инитилеливисти, бистиң чуртувусту бектеп тудуп, угаан-бодал арга-шинээзинде, улустарның кады ажылдажылгазының эки чүүдеринде, бистиң аажок улуг курлавырларывысты-даа калбаабиле ажыглаарынга шаптыктап турган чүүлдерни буза шавар ооукче бисти өскээр. Мында бис чигинер чүүлүвүс чок, эштер: бис шын оруктa бис. Болуушкуннарның аар үүргези, бергелери, нарыны бисти оруктан чаа идип шыдавас. Оон өскээр туруп болбас-даа ынчаш, оон башка бо бүгү чүгле эде тургустунуушкун дугайында, революция дугайында хоозун : шуугазының болур-ийин. А олар — хөйүүн мурнунга он-даа катап чугаалайн — эрге-чагырганга турган болза, шуптуң чүвени шинтпирлептер, чурттуң чечектелиришпер (а ам олар Россияга бо рецептиниң суварын ораладжып турарлар) дээр хөөнүн албадаар сагыштыг политиктиг бузутчулар-дыр. Олар бистиң бергелеривиске болгаш нарыңдаашкынынарывыска ойнап, боттарының сорулгаларын сүрбүшаан, биске «бодүүн рецептилерин» октап бээрин күзеп турарлар. (Адыш часкаашкыным).

Ийе, бистер ажыл-бүрү бергелерлиг, чыл-чылы-биле кижилериниң эгелээшкинигерин, чогаадылгазын, бот-тускайланын, дилээшкиннерин кызып келген, оларны өскенин күзелиниң дыннангыр күүседикчилери кылып кааи-нарын инитилелде чурттап турар бис. Он-оң чылдар иштинде бижыктыр хевирлеттинип келген бүгү чүве дораан-на эстя бербес-ле болгай.

Кым-бир кижи бистя модели чок деп чемелээри хоозун чүве-дир. «Модельдерге» бүзүревенер. Шын угланышкынны шилип алгаш амыдыралче кирер херек. А бистер шын угланышкынны шилип алган бис деп санап турар мен. Ынчангаш экономикага, политиктиг чорудугга, федерацияны чаартырынга, инитилел амыдыралының эң үндезин айтырыгларын эде тырарынга дилээшкиннерни улгаттырар херек. Чүгле ынчаар хөгжлир апаар.

Бистер эде тургустунуушкунуң коңчуг чугула чалазында чедип келген бис. Политиктиг чаартылганы элээн шимчеткен бис, ол чүгле үстүкү чадавы эвес, харын-даа азакчызын база хаара туткан. Чаа Советтер эрге-хоойлу базазынга даянып турар, оларның албан-хүлээлгелери өскерлиш, бүрүн эргелери калбарган. Партия айтышкыны бээр хүлээлгелериден адырлып турар. Коммунистерниң ортузунда партияның ролюнүң дугайында эде бодаашкын коңчуг аарышкылыг, берге деминселбиле чорун турар. Ынчалдаа ол мүн-не чорун турар. Неделя бурузаар Федерация чөвүлелиниң кежигүннериге олар федерацияга чаартылгазының, Эвилел керээзиниң талазы-биле кандыг тодаргай базымнарны кылып бодурушуң дугайында саналдарын белеткеп эгелээри-биле чагааны чоруткан мен.

Бистер хөйүү бодап кылган бис. Экономиканың чаартылгазының талазы-биле чедир көрбээн соора саналшкыннар база болган. Мында чидиг айтырыглар эвээжээрден, улам көвүдээн. Чыдынган бергелериниң дестери — эрткен он-он чылдарда, ооң кадында бистиң соора саналшкыннарывыс база вемешкен. Бистер эгелеп тура, кижилериниң хей-аъдыбиле, эртем-техниктиг депшилгеин дүргедедириниң кыйгыларыбиле оранчок буруутаардай бээр бис деп бодап турган бис, мынала-даа ол болдунмаан. Бүгү чүве ажылагый чорудулгазының хевирлериниде, харылзааларында, политиктиг чорудугда, политиктиг системада үстүтүп алган турар болган ышкажыл. Хары угда хөй-ле ажыл-деректерин сетпирип ап турар деп бистя шүүлгүүлеп турарларга харыы ол-дур. Борта амыдыраа боду бисти эккелген, мичангаш бис ам билир бис, мурнуидагы 53, 65, 66 чылдарның чаартылгалары хаяа оскерлиишкинер кылыр дээрге-ле политиктиг тургузуттуң кайгалаа механизмнери ону кылдыртпайн турганындаа олар бүтпейн барган. Ынчангаш бүгү чүве доктаап, бодунуң эрги туружунга кээп туруп алыр турган.

Ол чылдагаан-биле бис ам чагырып-дужаар системаны чаза тыртар дээш күженир бис. Бис инитилелдин демократчылгазын чорудуп, экономиктиг, политиктиг шинтпирлериниң төнчүдүлгезинден, айтышкыидан ойталап турар бис.

Оны чүге чугаалап турар мен? Берге, мунгараачыг дуржулгалыг-даа, бодап көөр чүүлдерлиг-даа апаран бис. Четпестерден ам-даа четче чайлаттынмаан болзажок, угунда депшилгелиг эрге-хоойлу талазы-биле белеткел, хөй хоойлулар-даа бар. Дээди Советке хоойлужудулга ажылдап кылырының ындыг темпизи турда кандыг-ла-бир чидиргилер, четпестер чайлаш чок дээрзин боттарыңар көрө бээр силер. Ынчалзажок эрге-хоойлу базазын ханы чаартылгалыг ажыл-чорудугга таарыштыр ажылдап кылыр дээш четтигер херек.

Федерация-даа, экономикада, партия-даа, политиктиг чорудулга-даа ындыг үеде чедип келген

Ынчангаш ам чүве биляингир, бир эвес бо бүгү чүүлдер аңмыдыралга боттанын эгелээр болза, чүве будуладырына, өрелган чайлазы идиптеринге, кайнаар углаар дээрзин боттары безин эки билбейн турала, кайы-бир чүүле углаттарынга сундулугларның холтидан инициативаны кезээ мөңгеде ушта соп аар бис. А чамдыктарын ол сонуургатпайндаа турар болдур яйын. Эде

(Төнчүзү 2-ги арында).

МОСКВА. Кремльдиң Улут ордузу. Россия Федерациязының улус депутаттарының бирги Съездизи.

ЧУРУКТА: ССРЭ-ниң Дээди Советиниң Даргазы А. И. Лукьянов хуралдың чапсар үезинде.

В. СОБОЛЕВТИҢ болгаш Д. СОКОЛОВТУҢ фотозу. (СЭТА-ның фотохрониказы).

ПРЕЗИДЕНТИЛЕР УЖУРАЖЫЫШКЫНЫ

ССРЭ-ниң Президентизи М. С. Горбачевтуң болгаш Француз Республиканың Президентизи Ф. Миттерааның эзелеглиг ужураажышкыны май 25-те Москвага болган. Ол ужураажышкын ийи чурттарның болгаш оларның президентилериниң харызаалаарынга дүүшкен байдалга база чаагай сеткилдиг ёзугунга болуп эрткен. Делегей байдалының чөөрту ханы хөгжүдезинин дугайында чугуда чугаалажышкыннар болган. Делегей болгаш Европа хөгжүдезинниң темазынга саналбодалдарын солушканы дээдя деннелге совет-француз сырый харылзааларның амыдыралчызының болгаш чаагай үре-түнненнинниң чаа херечиин болуп турар.

Бо чылын дээдя деннелге болур Нияти-европа чөвүлелхуралы Европа хөгжүдезиниң чаа үе-чадазының дугайында бодалдарын түнненээр, бар айтырыгларын бүгүдеге тааржыр кыдыр шинтпирлээрин чедип алырыга идиг-ин бээр дээрзинге илегелдя Совет Эвилелиниң болгаш Франциянын президентилерге илергейлээн.

Тен Европада байвалдың дугайында, Германиянын хаттыжар чорудулгазының дугайында ужураажышкынның киржикчилери чугаалажып көргеш, даравазында каттыжып тургустунар герман күрүнеин шерит-политиктиг эриилеллерге канчаар киргеп турарының дугайында айтырыгже онза кичээнгейин угландырган. «Соок дайын» чылларында-ла ажылдап кылган бодунуң стратегиязын хевээр арттырган НАТО-га чаңгыс ССРЭ-де политиктиг болгаш социал-экономиктиг чаартылгаларның дугайында чугаалаан.

Боттарының аразында болган беседаларның түнненнерин президентилер үндүрген болгаш Европа база делегей хөгжүдезинниң эң чугула айтырыгларынга хамаарыштыр бот-боттарының ханы билчиринче улуг базымнын кылдынганын онзалап демдеглээн.

ССРЭ-ниң болгаш Францияның аразынга чаагай харылзаалары хевээр арттырары база калбартыры, ук харылзааларны сырый болгаш доктаамал болдурары амгы байлалда онза чугула ужурдузалыг болур.

(СЭТА).

ССРЭ-ниң Дээди Советиниң үшкү сессиязында

ССРЭ-ниң Дээди Советиниң палаталарының май 25-те каттышкан хуралыга бөлүк депутаттарның бижинин номчаан, ССРЭ-ниң улус депутаттарының бирги Съездизин ажыттынган үүнден бээр бир чыл болганын ол депутаттарның бижинниде айыткан. Май 25-ти демократия болгаш ажык-чарлыг чорук хүнү кылдыр чарлаарын ынчаарда саналдаан турган. Бо дугайында болган көөрүн бөлүк депутаттар саналдаан.

Сессияның хуралын даргалаан А. И. Лукьянов аңаа колбаштыр мынча дээш чугаалаан: шынап-ла, бо эрткен бир чыл дургузунда улус депутаттарының үш съездилеринге эң чугула чедп, Дээди Советтиң сессияларынга — 45 хоойлулар хүлээп алдынган. Ынчаарга эрткен бир чыл дургузунда хөй үүлдер кылдынган, мынчалзажок илангыя хүлээп алдынган хоойлуларны күүселир талазы-биле оон-даа хөй үүлдерни кылдыры нетгиннип турар.

«Чурттуң экономиктиг байдалының болгаш башкартынар рынок экономиказынче шилчиринниң концепциязының дугайында» чазактың илеткелиг чугаалажып көөрүн депутаттар үргүлчүлээн. Улус депутаттары В. И. Лисицкий — судиолар тудуунун улуг каттыжышкынының экономиктиг албанының удуртукчузу, В. С. Адвадзе —экономист болгаш өскелер-даа санал берген сөөлүнде Н. И. Рыжков хөй депутаттарның айтырыгларынга хамаарыштыр тайылбыр кылган.

Бөгүн сессияга чугаалажып турар айтырыг — ССРЭ-ниң Дээди Советиниң бир чыл дургузунда ажылынын эң чугула болгаш нарын айтырыгларының бирээзи-дир деп, ол демдеглээн. Ук айтырыгны ханызы-биле чугаалажып көөрүн турары, сеткил дүвүреэшкиннери черле биллингир. Бо айтырыг дээрге бистиң күрүнеевистиң, чонувустуң моон соңгааргы амыдыралының айтырыы-дыр.

Бо ажылга ССРЭ-ниң Дээди Советиниң комитеттерин болгаш комиссиялары база киржирин дилээр болаан мен. Оларга хереглеттинээр бүгү материалдарны доп-дораан дамчыдып бээр апаар. Кол чүүл—айтырыг бүрүзүн ханызы-биле сайгарып көөрүнге соңуургадыг бүгү кижилериниң аразынга чугаалажышкыннарны, дугуржулгаларны кылыры болур.

Башкартынар рынок экономиказынче шилчиринниң концепциязын чугаалажып көөрүн понедельникте, май 28-те үргүлчүлээрин депутаттар шинтпирлээн. Ук концепцияга хамаарышкан айтырыглар комитеттер болгаш комиссиялар субботада сайгарып көөргеи.

(СЭТА).

УЛУС ДЕПУТАТТАРЫНЫҢ КЫЗЫЛ ХООРАЙ СОВЕДИНИҢ БИРГИ СЕССИЯЗЫ АЖЫЛЫН ДООСКАН

Май 23-24-түң хүннеринде улус депутаттарының Кызыл хоорай Соведнинин бирги сессиязы болдунуң ажылыр уламчылаан. Оон ажылын хоорай Соведнинин даргазы **Ю. П. Слободчиков** башкарып эрттиргеп.

Сессияга депутаттар хоорай Соведнинин даргазының оралакчызын, хоорай Соведнин күүсекчи комитединин даргазының оралакчыларын болгаш күүсекчи комитеттиң кидлис эргелекчилерин сонгуур дугайында айтырыгларны чугаалажып көргеп.

Май 23-те болган хуралга депутаттар улус депутаттарының Кызыл хоорай Соведнинин даргазының оралакчызынга кандидат **В. П. Урванцев** дээш 123 кижи балыскаан. 21 кижи үзүр болган. Күүсекчи комитеттиң даргазынын улус өөредилгезиниң талазы-биле оралакчызынга Соведнинин күүсекчи комитединиң депутаты **В. Х. Кара-оол** депутаттар сайгарып көөр кылдыр бодунуң оралакчыларынга болгаш кидлис эргелекчилеринге кандидаттарның кичээнгээтураларын саналдаан. Депутаттар кандидатураларны бүгү талаалыг сайгарып көрүп, айтырыглаана салган. Боттарының талазындан үк албан-дужаалдарга кораан түзер кандидаттар программаларын гинчиштиргеп.

Чажыт балылаашкыннарның түнненнерин илиргеп мындыг болган. Хоорай Соведнинин күүсекчи комитединиң даргазының оралакчызынга кандидат **В. П. Урванцев** дээш 123 кижи балыскаан. 21 кижи үзүр болган. Күүсекчи комитеттиң даргазынын улус өөредилгезиниң талазы-биле оралакчызынга кандидат **А. В. Конев** дээш 122 кижи балыскаан, 22 кижи үзүр болган. Шын мынчаар хөй санны алгаш бо кеп эш улус депутаттарының Кызыл хоорай Соведнинин күүсекчи комитединиң даргазының оралакчылары болган.

Күүсекчиниң кидлис эргелекчиларынга даравазында эштер сонгуулгаг күш-ажыл болгаш социал эйтырыглар талазы-биле кидлис — **Н. В. Толстухина**; түүлүг болгаш архитектура херектериниң талазы-биле кидлис — **О. В. Байыр-оол**; улус өөредилге кидлизи — **В. К. Воскобоева**; культура кидлизи — **Г. Г. Фурманова**; кадык камгалал кидлизи — **М. К. Нансы**; сан-хөө кидлизи — **В. А. Балулина**; саналбодалдарга кидлизи — **Н. А. Глебова**; ашталгал түүлүг кидлизи — **И. В. Ярин**; яштыкы херектер кидлизи — **Я. М. Волков**; ХВАБ эргелекчизи — **О. Г. Панова**.

Седиг бага телевизирлиг аңы-дуңа чедирилгенинең болгаш чурттага бажыны улаар кидлистелиин эргелекчилеринге кандидат кылаар киргеп.

Сессия ооң-даа өске янзыдуу айтырыглаана чүүлдүг кагаан. Ооң соонда ол болдунга ажылын доозкан.

РСФСР-ниң улус депутаттарының Съездизинге

М. С. ГОРБАЧЕВТУҢ 1990 чылдың май 23-те чугаазы

(Төнүүзү. Эгези 1-ги арыда.).

тургуспулуушукшуның политиканы солуурбу дег чидыг улус, болтуг, таарымчалыг түүлда саналадаттынмаан.

Ажыктыг шүүтүлгел бала хей болган — чиик-даа, багыйы-даа талаардан. Политиканы болгаш хоолбулуулуга актыларын ажылдап кылыныпка частыгыладарын ол камгадап келген.

Шак ынчаар ам шинтиринг үе келген. Бир эвес ол аңдыралга боттанып эгелээр болза, каш чыл болгаш үнгуг-өскө янзыдал болуур. Эзе турғустулуушукшуның политиканың болукторин боттарынга ажыктыг кылдыр ажыдап турары амгы нарын болгаш биле үеле янзыдалдың ай үнүлеп астыпкан, эге турғустулуушукшуның, демократтыг күштелиңиң янзыланып-чарлып болуурунган чүдеп артык сеспе тыраа мен. Оны, эштер, кайнаа-даа болдурбазы чугула. Ол дээрге бистиң ниитә ажыктыгывыспыңывыс болуур.

Ынчангаш мен — сырый каттыжыышкын дээш мен. Шүүтүүлүүла кыдыг хемчегледеп, идеологтуг-инниңерден ангыланып хостаар, эге турғустулуушкынның чоруулгаларының кол улаңыышкынында кол сорулгаларны долганзып сырый каттыжар ужурлуг. Шинтиринг үечадаже кирип келдиңивис, ынчангаш шүүтү кадыг шимчевип, амыдап көрөзүл. Ынчалыыс болза чамдык кижилер, чок болза, инкрессив-биле, чок-ла болза, эгелесиин биле кандыг-бир чыдыгыгны эскерип кааның кылыкла-да турааңаш болгай. Чаныс сес-биле чугаалаарга, эге турғустулуушкынчыг чоруулгаларны бүрүзүүр шинчилери биле бис шүүтү кадыг болаанын ужурлуг бис.

Съездиге дем чаа депутат Филатов сес ап, чүве чугаалады. Оон санаалын, ылангыя корум-чуруум үрээшкиннери-биле демиселге хамаарышкан чүүлдери, сеткилге дыка-ла чок хүлээп алдым. Ол меня аажок дүвүредип чоруур. Ынчыг болганда биштиң административтиг органнарывыс канчаар амыдаап турарыл, корум-лугум үрээшкиннери-биле демисел улам күштелириндеп харын-даа биеэзинзидеп эвээш хүжелиишкинниг чоруттуруп турар-даа мшаап. Ынчалза-даа ам ескө чүве дугайын чугаалаксадым. Бодап көөрүмге, база бир аажок чугула болаалыы ол маңаа илереттир: ийе, туска догуннаашкын бар болуур, хөөй-дүлээр хүлээп алынар дижик, ынчалза-даа олар, эвилелле ышкаш, ажылдавас болуур болза, — ынчан халап болганы ол. Ол аажок чугула эскерилелдир.

Каш хонук бурунгаар ареваторлар-биле ужураштым. Ол дээрге ийи-үш чылды шыдажып эрткен, чаңгыс ыяш ыйнынышкынынарга, кыштаавашкынарга таварлып келген улус-тур. Ынчалза-даа аажок бижыг улус. Өөнү дугайында, аренда дугайында хөөйлудар болуур шыны-биле ажылдавайн турарын олар доотыр-биле, чаңгыс үн-биле чугаладылар. Чер дугайында Хөөйлу база-ла ажыдавайн турар. Хамык үжүр чогуур механизмнерин чок боон турарында, ада чүдүлелиг түрел стуктуралар эвээш апаа. Ынчангаш мен олаанын боттарынган ол кол үелеринниг хөөйлүүнүң болгаш демократтыг күштелиңиң ангыланып-чарлып болуурунган чүдеп артык сеспе тыраа мен. Оны, эштер, кайнаа-даа болдурбазы чугула. Ол дээрге бистиң ниитә ажыктыгывыспыңывыс болуур.

Ынчангаш мен — сырый каттыжыышкын дээш мен. Шүүтүүлүүла кыдыг хемчегледеп, идеологтуг-инниңерден ангыланып хостаар, эге турғустулуушкынның чоруулгаларының кол улаңыышкынында күштериниң мөөнүүшкинин болуур турарын, маңаа чаартыкчы чоруулгалар болуур болгаш оларның эң хемчээлиг, кескү, «гомузуктак» саналдарны аңаа-ла хөөрүлүп чыдыг каар дээрзин көрүп туралдар.

Шүүтү-даа шимчээшкинче боттарының эге-ажыктарын сүрүп киргеп. Ол бүгүнү көөрү болгаш оларга шын үнелел бээри бүгүнүн.

Бир эвес мээдеп үүдеп сеспе тыраарывыс, чүү үүдеп артык күзеп турарывысны айтыыр болза, мен мынчаар хандыылаар ийик мен. Алыс тывиленде барып ниитилелдиң чаартылгашыңга чедиишкинниг болуурунуту үүдеп артык күзеп тураа мен. А үүдеп эң сеспе тураа деп мен? Яңы-бүрү политиктиг болукторнин боттарынга ажыктыг кылдыр ажыдап турары амгы нарын болгаш биле үеле янзыдалдың ай үнүлеп астыпкан, эге турғустулуушкынның, демократтыг күштелиңиң янзыланып-чарлып болуурунган үүдеп артык сеспе тыраа мен. Оны, эштер, кайнаа-даа болдурбазы чугула. Ол дээрге бистиң ниитә ажыктыгывыспыңывыс болуур.

Ынчангаш мен — сырый каттыжыышкын дээш мен. Шүүтүүлүүла кыдыг хемчегледеп, идеологтуг-инниңерден ангыланып хостаар, эге турғустулуушкынның чоруулгаларының кол улаңыышкынында күштериниң мөөнүүшкинин болуур турарын, маңаа чаартыкчы чоруулгалар болуур болгаш оларның эң хемчээлиг, кескү, «гомузуктак» саналдарны аңаа-ла хөөрүлүп чыдыг каар дээрзин көрүп туралдар.

Шүүтү-даа шимчээшкинче боттарының эге-ажыктарын сүрүп киргеп. Ол бүгүнү көөрү болгаш оларга шын үнелел бээри бүгүнүн.

Бир эвес мээдеп үүдеп сеспе тыраарывыс, чүү үүдеп артык күзеп турарывысны айтыыр болза, мен мынчаар хандыылаар ийик мен. Алыс тывиленде барып ниитилелдиң чаартылгашыңга чедиишкинниг болуурунуту үүдеп артык күзеп тураа мен. А үүдеп эң сеспе тураа деп мен? Яңы-бүрү политиктиг болукторнин боттарынга ажыктыг кылдыр ажыдап турары амгы нарын болгаш биле үеле янзыдалдың ай үнүлеп астыпкан, эге турғустулуушкынның, демократтыг күштелиңиң ангыланып-чарлып болуурунган ч

Даарта—

Кызыгааржының хүнү

ССРЭ-ниң БАРЫЫН КЫЗЫГААРЫ. Н кызыгаар заставазының дайынчылары боттарының байырлалын дайынчы болгаш политиктиг белеткелге ажы чедиишкиннерлиг уткуп турарлар. Ол заставаны коммунист капитан Андрей Евгеньевич Яншин командылап турар.

Ада-чурттуң барыын кызыгаарын камгалаар талазы-биле чиик эвес албан-хүлээлгезин кызыгааржылар дүне-хүндүс бедик серемчилелдиг хайгаарап турар.

ЧУРУКТА: кызыгааржы Арвидас Сурвила. Шеригге албан эрттирип кээр мурнунда ол Литваның Шакийск районунда «Тесас» («Правда») колхозка мал эмчизи болуп ажылдап турган. Ынчангаш кажан заставага Ульма деп ыт виктерлиг апаарга, оон болдарын хайгаарап, азыраары Арвидаска дааскан.

В. ПЕСЛЯКТЫҢ фотозу.

(СЭТА-ның фотохрониказы).

БЫЖЫГ ХАРЫЛЗААЛЫГ

Чылдың-на май 28-те совет улус Кызыгааржының хүнүн демдеглеп эртириа турар.

Кызыгаар камгалалы — күрүнениң ыяктыг болгаш эгне харыылаалгалыг хевээ. Советтер чүртүнүң аймаа чок чоруун болгаш социалымның чаалай алыышынының Владимир Ильич Ленин, Коммунистиг партия хөлээле политиктиг болгаш күрүне ужур-дузалыг эң кол айтырыг деп санап турган.

Революцияны камгалаалынга шөлүгден аңгыда, чамдыдаа минута иштинде аажок каап болбас быжыг кызыгаар керек деп чүвени Владимир Ильич Ленин үзеп бодап турган. «Кызыгаар камгалалы тургузар» дугайында Чарлыкка Ленин 1918 чылдың май 28-те ат салган.

Кызыгаар шеринниң бүгүде дайынчы херектери бистиң чоңуруустуң төөгүзү-биле, оон Чепсектиг Күштери-биле, күрүнениң айыыл чок чоруун оргаанары-биле болгаш Совет чүртүнүң бүгү-де сайгыралының кол үе-чадазы-биле түдүш харылзаалыг.

Хамаату дайынының шөлдеринге кызыгааржылар эрес-дидимы-биле демисешкиннер. Тарашанскийниң өлүм чок полугунуң болгаш Шорстуң ядаржаан 44 дугаар дивизиязының ротазы коллуунда кызыгааржылардан тургустунган турган.

Хамаату дайынны дидимнеп эрте берген. Чүрт тайбың ишче кирипкен, ынчалза-даа кызыгаар амыр-дыштыг көрбээн. Аныяк совет республиканың дайынындары оожургаваан, түгле болуунуң контрреволюцуя-стратегиялының политиктиг аргазын эскертьевнер.

Кызыгааржылорның дайынчы чүртталгазында маадырлыг чоруктарының болгаш Төрээн чүртүнүг кызыгаар чок кылыынаның дугайында чижектер хайы хөй. Нөгаан берттүг дайынчылар ак гвардейжи идегеттериниң, шпиншкиннериниң, диверсантыларының, дөрбөчилериниң болгаш контрбандистеннің оруун дидимя-биле зога туруп, оларны он-он, чүчүт болгаш муң муңгу-биле тудуп бага чыгга шаап турганнар. Дашчыны разведказа бистиң кызыгаарывыс эртинмес шивээ ыяқаш апарган. Бөгүн алдаржаан кызыгааржы, Совет Эвилелиниң Маадыры аттыг Никита Федорович Карашаның сагынмайн барып болбас. Ол бозу 318 шпионну тутқан болгаш дашпыны разведказының 129 агентизин үүрткан чок кылган. Оон өөренген Игнатий Драбанович дайынчының 200 шпиншкиннээчилерин тутқан. Н. Ф. Карашупа 60 чылдың дорель эвээ 80 харлаан, хар-назының улгатса-даа, ол ам-даа аныяктар аразынга шериг-патриотчу шижизидиге ажылынга идепкейлин-биле киржин, кызыгааржылар-биле харылзаазын ам-даа үспээн. Ол оларның күзелиг болгаш хүндүлүг аалчызы боон артпышаан. Кызыгаар чөлөөлериниң төөгүзүнге Андрей Коробицинниң, Андрей Бабушкинниң, Георгий Шамаевтиң болгаш өскелериниң-даа аттарын кезээ мөңгеге алдын үңгүктер-биле кирер бижээн.

Кызыгааржылар капиталистиг чүрттериниң шпиншкиннер-биле чаңгыс эвес удаа сөңүп келгеннер. Оон иштинде кижат дөмир-оруун сегиргеш алыышкыга. Оттаанны Алтының сайгычыларын чок кылыынга, Хасан, база Халхин-Гол дээштээринге болгаш 1939—1940 чылларның чөлинде совет-финланд кызыгаарынга сегиргеш алышкынналарга эрес-дидим маадырлыг чоруктарын көргүзүп, Ынчал ийи мүн ажыг дайынчылар Совет Эвилелиниң орден, медальдарыга болуп үнүштүнүвеннер. Ол үеле 18 кызыгааржыга Совет Эвилелиниң Маадыры аттыг тывыштынган.

Ада-чурттуң Улуг дайынынга кызыгааржыларның маадырлыг чоруктарын Төрээн чүрт бедик-биле үнелеп көрген. Мүн-дүк кызыгаажылар чаяк шпиншкиннээ эдээ 150 дажыг кызыгаарны Совет Эвилелиниң Маадыры болган.

Дайын соңгузунде кызыгааржыларга харыысалгалыг даалгалар оналаттырган. Империалистиг күрүнелер, ылаңгыя Американың Каттыышкан Штаттары Совет Эвилелиниге болгаш социалистиг чүрттарга удур үргедекчи ажылдарны чорудуп турар. Ынчалза-даа оларның ол ораалдажыышкынары түңнел чок болган.

Амгы үеде кызыгаарны идегеддин-биле камгалаптар хамаарышкан техника бистеп бол. Кызыгаар кезиктеринге ооң белеткелиг, быжыг болгаш партииниң болгаш чыгыыжының шкоолазын эрткен офицер кадрлардыг. Кызыгаарга төлептиг аймактар кээп турар. Олар ада-огбелериниң сайгалын уламчылаар хүлээлгелиг болганыга өөренип турган. «Чамнуң хүндүткел, идегелиң чаалай алыр болгаш-ка, кызыгаарны камгалажыр эки дузалакчыларыг болур сен» деп ол чөпшээ турган. Аңгы үеде шак ынаар дузалакчылар К. Н. Сезин (Кемчик район), О. С. Самбуу (Монгун-Тайга), Б. Ш. Кудаа (Өвүр) болгаш өскелер-даа бистеп бар.

Нөгаан берттүг дайынчылар кызыгаар камгалалынга дуза чедирип турары дээш оларга удур-биле чеперүүнүң ылаңгыя, ооң-биле чаңгыс эвес удаа өөренип

ДООЗУКЧУЛАРНЫҢ СӨӨЛГҮ КОҢГАЗЫ

«Байырлыг башкыларым, мнах школам!», «Үүле бүтүү, доозукчу!» дээш сөстерни бо чилын ажыглалга киргеи Кызылдың № 9 шкөлазының кирер ажиндө аскан. Ук шкөлаңың нйи он бир класының 59 өөреникчизи күүүле шыгалдаларын челнишкинииг доосказ, ажыл-ишче, өөредилгеже шыгыыш кирер. Ол мнкаш дерт тос классчының 115 өөреникчизи доосказ ортумак шкөлны эртемнии аттестаттарын холуа алыр. Он бирги классчылардан 4-5 демдектерге Эва Сава, Арсен Серен-оол, Санда Тюлюш, Ална Карина, Салбажай Чодураа өөренген. Ындыг ажилериниң саны 19 четкеп. Эки өөредилге, чурум-биле 9 классты Надежда Кучлар, Марта Сат, Алик Карышпай, Эдуард Монге-Далай, Санна Куулар болгаш өскелер-даа доосказ, өөредилгеии уламчылаар.

Ада-иелер болгаш өөреникчилерге бүрүзүм школа директору Николай Оюржак, өөредилге талазы-биле директорнуң оралакчызы Любовь Белогорская, 11 «а» классчың удуртукчузу Александра Дамба, 11 «б» классчың удуртукчузу Наталья Евтеева, башкылар Мария Самбуу. Мария Балган олар доозукчуларга ажык орукту күзеп, төрээн школазындан чоокаткаш, төлептиг, эртем-биилгиг хамаатылар болуруп күзээн. Ада-иелериниң мурнундан кызыгаар заставазының офицери Бюрбю Чамыяк школачыларга бүгү талалыг чедиишкинии күзээн.

Шынап-ла, сөөлгү коига өөреникчилериниң сагыжынга кезээде чылыг сөстер-биле сактыр төөгүлүг арынны арттырып каар. Чыскаалыпкан он бирги болгаш тоску классчыларга байыр чедирип, амыдыралга бижиг тура-соруктуг, бүгү талалыг чедиишкинерин күзээш, «Тыва» аас чогаал ансамблиниң сураглыг сыгытчы-хөөмейжилери Конгар-оол Ондар, Кайгал-оол Ховалыг уран талаантызын бараалгаткан. Ол ышкаш «Өөрүшкү» ансамбльдиң танцы коллективи «Декей-оо» деп тыва улустуң танцызын өөрлериие белек кылдыр ойнап бергеп. Оон соонда школаның тоску классчыларының танцы-самын үзүктел чок алыш часкаашкыннары-биле уткаан. Ол дээрге школаның 1243 өөреникчизиниң мурнундан доозукчуларга иниг байыр чедиишкинии болган.

«Школдуң вальс», «Сөөлгү коига», «Башкымга», «Доозукчуларның мры» өөреникчилериниң мры-шоору болуп, хөгжүмүүн хөлүг аялгалары-биле каттышкаш, амыдыралдың аас-кежиктиг өөрүшкүзүн илередип тургулаан. Школаның ажыттынган хүнүнде тулуглаларның белекке берген «алдын дүлүүрүүн» доозукчу Ай-оол Ирнит бирги классчыларга хүлээдип бээрге, аас-кежик чүректерии долган өөреникчилериниң арынчарынга өөрүшкү чайнап келди. Тыва национал школаның доозукчуларынга болгаш башкыларынга Тыва АССР-ниң улус өөредилгеминиң министри Николай Салчакович Конгар байыр чедирип, чедиишкинии күзеп, чүве чугаалаан.

Сөөлгү коигапы доозукчу биле бирги классчы этсиптерге, доозукчу, класстарның өөреникчилери школаже шүүжүп кирипгилер. Оларның мурнунда амыдыралдың болгаш өөредилгеиин улуг шыгалдазы бар. Оиу ажыл эртеринге быжыг тура-соруктуг, хаиы билиг вегеттинер деп чүвеии өөреникчилер коичуг эки билир. Ынчангаш оларга эк орукту, аас-кежикти ада-иелербиле кады үлежип артывыс.

Сарыг-оол КУУЛАР.

ЧУРУКТАРДА: сөөлгү коига үеэм. Ондар ОХЕМЧИКТИҢ тырттырган чуруктары.

«Азия төвү» шаңнал дээш

МӨГЕ БОЛУР ДИЗЕ...

Кымыла валчылар бажыныга хонар чер чөлүээредип алдыч. Өске орунга кожам — аныяк-оол, аныяк боорда дыка узун, долу эът-хаанныг, шыпрак орус оол. Таныштым. Львенок тоорайдан келген. 22 харлыг чеге ССРЭ-ниң хостуг хүрешче спорт мастери Юрий Иванович Фокин дээр оол болду. Оон чугаазы:

— Тывага бир дугаар келгеним. «Азия төвүнүң» шанналы магнитлаага киржир мен. Бистиң черге мындыг изит чок. Май 27-де тыва хүреш-биле «Азия төвүнүң» шанналы доостур. Мен Тывага бир дугаардаа-даа төрүп турар болзумза, ол тыва хүрешче киржий көргүзүмде деп бодалым бар. 90 килограмм декаилиг мегелериин уулданыкчызы мен. Тыва хүрешче чаңгыс салаза черге планып болзумза, октатканып ол дээр-даа. Дискек баз» ынлыг. Силер чүү дээ түмелээр силер? — диинг.

Бо аныяк оолдуң тренери ССРЭ-ниң спорт мастери, делегей чергелиг калыгламаның судьязы Юрий Лигутов.

Юрий Фокин шижинип аналаа олурупгас шимчеиигир, чаагай-ээлдең, чүтээнир, сагыш чаңгыр киижи болду. Хүн турумуи сагыпры шыпты-ла-дыр.

Оолду көрүп, чугаалажып олурарга, бир эвес тыва школдап ол хире кылыл, күүнүн-не аиига кылыштырга чүрүмүн кылаар калыг чүтүүр. Чүве болза, тура-соруктуг, ырнгл бүтүүжүүр түрбес. Тыва мнче мынчап, шинчээлеп, тыории кадыспнр дег түрбас бе? Бистиң камгыга үнүүр мнге болдур чүрүлүг оолдарывысха киижиниң гүмелеериин келир бергеи: «Таакпынмы көрүп сен, аларга чаагай кавчаар сен, аларга чедип шулаза» — деп ам. Оо дээрге тыва киижиниң өскелериниң чугай ашкыны.

Юрий Фокин ортумак школаны алнуур туура, хүрежип ногаан. Оон үүрен 1 метр 90 сантиметр, 90 килограмм дедүлээ. Мени солуурааннын болза, ооң чаңы, бис чүгээлээр, чүве түрлээлеп сагыпча келирлер. Чугаазаап, кыпкылоттур, бижип чүүлдер дег аажок-ла чүүл. Дыка бүдүштүг мнге чоруу.

«Мөгедиимни көрүүм. Тываларбаза хемчеглиг чүве-дир. Түүнээл малчылаза кемчүүлүг тыва хүнүн бичүү чүве-дир. Шенээ кижилер» — дээ, ол чугаалаан. Тыва хүрешчи аргаларын өөренип кээрин даалга.

Күүселиң бүтүүнде, Юра!

Чан-оол ОНДАР.

Сүт-Хөл районда улус өөредилге киидимишиин методизи.

ЧАРЛААЛДАР БЮРОЗУ

ТВ Телевидение

МАЙ

Понедельник

МАЙ 28
БИРГИ ПРОГРАММА
МОСКВАДАН

6.30 120 минута. 8.35 «Зитарларның өг-бүлези». 6 сериялыг уран-чечен телефильм. 9.45 Бүт бомбүүнүң дынчулазы. 10.15 «Луис». Биримдээлыг телефильмниң баштайгы көргүзүү. (Ереван). 10.40 Сүүдаирик. 11.30 «Кадр, доктаа». Эртем-тайылбырлыг кино дынчулазы. 12.20—13.00 «Үе». 16.35 Поэзия минуталары. 16.25 «Дилеп чорупкаш». «Кончаар дыштанып турааби» деп бодуусен. 17.00 Уругларлаа шагы. 18.00 Биримдээлыг фильмниң баштайгы көргүзүү. 18.30 «Үе». 19.10 Телефильм. 19.00 Чүрүкчүнүң мастерскаязында 19.10 Мультфильм. 19.15 «Зитарларның өг-бүлези». Уран-чечен фильм. 4-кү серия. 21.00 «Үе». 21.20 Коллаж. 21.35 Бүт бомбүүнүң дынчулазы. 22.05 «Сүрүн» АКШ-ның чүгүлээ романы». Бешимдээлыг фильмниң баштайгы көргүзүү. 23.25 Фотоаппараттар, конкурстар, кинерттер. 00.20—00.55 Мергилер.

ИЛИГИ ПРОГРАММА
МОСКВАДАН

8.00 Эртенги гимнастика. 8.15 «Мөр хинзиң» Телефильм. 8.45 «Шанхайга дугайында шинчилээ чүүл билирге» Киножурнал. 9.20 «Бүлүктүг». 10.20 Телефильм. «Дынчы». 10.15 «Чинге Сүлбүн» Киножурнал. 10.25 Гандбол. Гатчина чемпионнарының кубогу. Эр кижилер. СКА (Минск)— «Балтика» (Калининград). 17.00 РСФСР хоорайларының телестудиялары. «Чаагай, Орктам!». 17.25 «ТВ дугаайында» Америка компаниязы «Эбиси-Си» шоолу. 18.25 Уругларга фильм.

КЫЗЫЛДАН

18.45 «Тыва төрээн». Программа XXII область партконференциязынга утказыглаттынган. «Партконференциязынга делегаттар болгаш гостелер» Маргылаа. 19.20 Медээлер. 19.45 «Азияда төвүнүң» башкыларының хүрүүне туружуттарга дамчыдылга. 19.55 Чарлаалар.

МОСКВАДАН

20.00 «Тамчыктыг удурлар, чаштар!»

КЫЗЫЛДАН

20.15 «Ажык чүрээм». «Мемориал» инвалидтерниң удурткучуларының хөгжүмүнүң бүзе дерт дамчызынга 21.50—22.00 «Орай кат». Уран-чечен фильм.

УШКУ ПРОГРАММА
МОСКВАДАН

16.25 Коллаж. 18.30 «Үе». 19.00 Хөл бомбүү. Бирги чер дээш делегей ыяалы 2-ги кежиде. СССР биле КЛР-ниң шилиишке командалары. Регламентированный маргылаа. 20.55 Н.С. Бат. Комментатор. 20.00—20.15 «Тамчыктыг удурлар, чаштар!».

Вторник

МАЙ 29
БИРГИ ПРОГРАММА
МОСКВАДАН

6.30 120 минута. 8.35 «Зитарларның өг-бүлези». Уран-чечен фильм. 5-6 сериялары. 11.05 Мультфильмнер. 11.25 Уругларлаа шагы. 12.25 Коллаж. 12.30—13.00 «Үе». 16.00 Инитилел хөгжүлдезиниң амты угланышкынынары. «Коммунист» журналдың редакциязынга төгерик стол. 16.45 «ТелеЭКО». Журнал. 17.15 «Эки хөгжүм!». 18.00 «Мээң кызыгаарларым». Биримдээлыг фильмниң баштайгы көргүзүү. 18.30 «Үе». 19.00 П. И. Чайковский. Концерт. 19.50 «Зитарларның өг-бүлези». Уран-чечен фильм. 6-гы сериязы. 21.00 «Үе». 21.30 «Парлалга клуву көргүзүп тур..» деп чогаадыкчы каттышкынынар. 22.30 Парлалга чаза. 22.45 «Парлалга клуву көргүзүп тур..» деп чогаадыкчы каттышкынынар. «Коммунист» журналдың редакциязынга төгерик стол. 16.45 «ТелеЭКО». Журнал. 17.15 «Эки хөгжүм!». 18.00 «Мээң кызыгаарларым». Биримдээлыг фильмниң баштайгы көргүзүү. 18.30 «Үе». 19.00 П. И. Чайковский. Концерт. 19.50 «Зитарларның өг-бүлези». Уран-чечен фильм. 6-гы сериязы. 21.00 «Үе». 21.30 «Парлалга клуву көргүзүп тур..» деп чогаадыкчы каттышкынынар. 22.30 Парлалга чаза. 22.45 «Парлалга клуву көргүзүп тур..» деп чогаадыкчы каттышкынынар. 23.50—00.15 Медээлер.

ИЛИГИ ПРОГРАММА
МОСКВАДАН

8.00 Эртенги гимнастика. 8.15 Телефильм. 8.40 В. Коростылев — «Үлүг шыырак эвес Иван дугайында». Фильмшин. Уругларга. 10.50 Биримдээлыг фильмниң баштайгы көргүзүү. 11.20 «Күүүле шыгалдаларын». Уран-чечен фильм. 1-гн сериязы.

КЫЗЫЛДАН

12.25 — 12.55 Ритмика-гимнастика. 17.20 Уругларга фильм. 17.50 «Мээң суурум — хөлүм салаам-полум». Бир-хем районнуң Чаалчына биле Тарлаг суурларының пенсия айтыышкыннары. 18.20 Медээлер. 18.25 «Азия төвү». Программа «Комсомол ыйнынуң бирги сегиттеми хүрээнге. Медээлер. «Күүүлдүг интервью». «Кадыгдаар. Кыпкылоттар». «Өөрүшкү» ансамбльдиң жылер. СКД (Минск)— «Балтика» (Калининг. 17.00 РСФСР хоорайларының телестудиялары. «Чаагай, Орктам!». 17.25 «ТВ дугаайында» Америка компаниязы «Эбиси-Си» шоолу. 18.25 Уругларга фильм.

КЫЗЫЛДАН

18.45 «Тыва төрээн». Программа XXII область партконференциязынга утказыглаттынган. «Партконференциязынга делегаттар болгаш гостелер» Маргылаа. 19.20 Медээлер. 19.45 «Азияда төвүнүң» башкыларының хүрүүне туружуттарга дамчыдылга. 19.55 Чарлаалар.

МОСКВАДАН

20.00 «Тамчыктыг удурлар, чаштар!»

КЫЗЫЛДАН

20.15 «Ажык чүрээм». «Мемориал» инвалидтерниң удурткучуларының хөгжүмүнүң бүзе дерт дамчызынга 21.50—22.00 «Орай кат». Уран-чечен фильм.

УШКУ ПРОГРАММА
МОСКВАДАН

16.25 Коллаж. 18.30 «Үе». 19.00 Хөл бомбүү. Бирги чер дээш делегей ыяалы 2-ги кежиде. СССР биле КЛР-ниң шилиишке командалары. Регламентированный маргылаа. 20.55 Н.С. Бат. Комментатор. 20.00—20.15 «Тамчыктыг удурлар, чаштар!».

Среда

МАЙ 30
БИРГИ ПРОГРАММА
МОСКВАДАН

6.30 120 минута. 8.35 «Зитарларның өг-бүлези». Уран-чечен телефильм. 6-гы сериязы. 10.00 Концерт. 10.40 ССРЭ биле АКШ дугайында биримдээлыг фильм. 12.00 «Ол болган.. болган..» 12.30—13.00 «Үе». 16.05 Хөгжүм эртинези. Дж. Гершвиниың чогаадыларындан концерт. 17.00 Уруглар шагы. 18.00 «Барабан» ансамбльдиң концерти. 18.30 «Үе». 19.00 «Эрте-чагырганы — Советтерге». 19.35 «Зитарларның өг-бүлези». Уран-чечен фильм. 6-гы сериязы. 21.00 «Үе». 21.30 Коллаж. 21.35 «Ыры—90». 22.50 «Средаларда финалкалар, азы Ураи чүүлдү үнелеп билирге». 00.00—00.25. Медээлер.

ИЛИГИ ПРОГРАММА
МОСКВАДАН

8.00 Эртенги гимнастика. 8.15 Кыргыс ССР-ниң улустуң артизи С. Бекмуратова ирлаар. 8.40 «Алыс шынны тыварыл». Демократияның хөгжүлениинең дугайында телефильм. 9.00 «Чылыг чүүлдүг дугайында...» 9.45 «Сибирия Сибирь» Киножурнал. 9.55 «Культура чаагайлар». Уран-чечен фильм. 1-гн фильм. 1-гн сериязы. 17.00 Медээлер.

КЫЗЫЛДАН

17.05 Медээлер. 17.10 М. Лермонтов аттыг чаагай-шин театрының шинзи. «Быстр-журналистиң дугайында телефильм. 9.00 «Чылыг чүүлдүг дугайында...» 9.45 «Сибирия Сибирь» Киножурнал. 9.55 «Культура чаагайлар». Уран-чечен фильм. 1-гн фильм. 1-гн сериязы. 17.00 Медээлер.

МОСКВАДАН

17.00 Ритмика гимнастика. 17.30 Теннис. Франциядан дамчыдылга. 18.30 — 19.00 «Үе».

УШКУ ПРОГРАММА
МОСКВАДАН

17.00 Ритмика гимнастика. 17.30 Теннис. Франциядан дамчыдылга. 18.30 — 19.00 «Үе».

Четверг

МАЙ 31
БИРГИ ПРОГРАММА
МОСКВАДАН

6.30 120 минута. 8.35 Мультфильм. 8.50 Концерт. 9.15 «Парлалга клуву көргүзүп тур..» деп чогаадыкчы каттышкынынар. 11.20 Уругларга фильм. «Согуп хуш». 12.25 Коллаж. 12.30 — 13.00 «Үе». 16.50 «Төрээн иези болгаш соңгу ие». Биримдээлыг фильмниң баштайгы көргүзүү. 17.30 Телекөвүрүг Москва — Бостон. 18.30 «Үе». 19.00 «...16 харга чедир болгаш оон улуг назы». 19.45 «Чадалар». Уран-чечен публицистиг программа. 21.00 «Үе». 21.30 «Өфирде хөгжүм». 23.30 — 23.55 Медээлер.

ИЛИГИ ПРОГРАММА
МОСКВАДАН

8.00 Эртенги гимнастика. 8.15 Телефильм. 8.35 Н. Римский-Корсаков. Симфониктиг сюита «Шехерезада». 9.20 «Сагпаевтиң өртемчейи». Биримдээлыг фильм. 9.40 — Уругларга фильм. «Аътты кижилер». 10.45 РСФСР хоорайларының телестудиялары. «Сагаалган — ак айның бирлалы». (Улан-Удэ). 11.25 «Күүүле кызыгаары». Уран-чечен фильм. 2-гн фильм. 1-гн сериязы.

КЫЗЫЛДАН

17.30 Медээлер. 17.40 «Азия төвү». «XXII область партконференциязынга утказыглаттынган. «Час—90». «Июнь 1-де—Уруглар хамгалалының хүнү». 18.10 «Кадар—казымыр». Аныяктар программазы. 18.55 Чарлаалар.

МОСКВАДАН

19.00 — 00.30 Информастыг программа. Чапсарда (20.00) — «Тамчыктыг удурлар, чаштар!».

УШКУ ПРОГРАММА
МОСКВАДАН

17.30 Теннис. Франциядан дамчыдылга. 18.30 «Үе».

ИЮНЬ

Пятница

ИЮНЬ 1
БИРГИ ПРОГРАММА
МОСКВАДАН

6.30 120 минута. 8.30 Мультфильмнер. 9.00 «...16 харга чедир болгаш оон улуг назы». 9.45 «Чүректиг ыры». Биримдээлыг телефильмниң баштайгы көргүзүү. 10.15 «Чадалар». Уран-чечен публицистиг программа. 11.30 «Делегейниң дескиндир». Альманах. 12.30—13.00 «Үе». 16.10 «Үткүй базымнар». Биримдээлыг фильмниң баштайгы көргүзүү. 17.00 Останкинонуң Концерт этюдынга педагог, композитор, дирижёр Г. А. Стороже-биле ужуражышкыны. 18.30 «Үе». 19.00 Дешилге. Информация. Реклама. 19.30 «Киноаларама». 21.00 «Үе». 21.30 Коллаж. 21.35 «Ол болган.. болган..» 21.55 Брейн Ринг «Үүү? Каяа? Кажан?». 22.35 «Үеиин эргилдези». (Стамбул калейдоскову). Телефильмниң баштайгы көргүзүү. 00.45 — 01.10 Медээлер.

ИЛИГИ ПРОГРАММА
МОСКВАДАН

8.00 Эртенги гимнастика. 8.15 Чогаадыгланның нарын айтырыгларының дугайында биримдээлыг фильм. 8.45 Телефильмнер. 9.05 Уругларга фильм. «Аътты кижилер». 2-гн сериязы. 10.20 Хөгжүмчүлер хөгжүм дугайында. 11.05 «Күүүле кызыгаары». Уран-чечен фильм. 2-гн фильм. 2-гн сериязы. 17.35 «Ыры кижи-биле артын кыар». «Уян-чымчак чечектер». А. Пахмутова, Н. Добронравов.

КЫЗЫЛДАН

17.30 «Салгынчыгаш». Уруглар хамгалалының хүнүнге туружаактаи дамчыдылга. 18.45 Медээлер. 18.50 Медээлер. 18.55 Чарлаалар.

МОСКВАДАН

19.00 — 00.30 Информастыг программа. Чапсарда (20.00) — «Тамчыктыг удурлар, чаштар!».

УШКУ ПРОГРАММА
МОСКВАДАН

17.20 - Теннис. Франциядан дамчыдылга. 18.30—19.00 «Үе».

Суббота

ИЮНЬ 2
БИРГИ ПРОГРАММА
МОСКВАДАН

6.30 120 минута. 8.35 Бистиң садывыс. 9.05 Мультфильм. 9.20 «Александр Невский». Биримдээлыг телефильмниң баштайгы көргүзүү. 10.20 «Партнер» Коммерция медээзиин. 10.50 Тинлелгениң 45 чыл болгаанынга. «Дайынның узуп оруктары». Үш сериялыг уран-чечен телефильм. 2-3 сериялары. 13.05 Равель. Концерт. 13.35 «Киноафиша». 14.35 «Дириг амытаннар оранында». 15.35 Политиктиг чугаалар. 16.05 Мультфильм. 16.30 К. Кийск режиссёрнуң фильмнери. «Арыг филмалаарым». 17.15 Америк киноларлан үзүндүлер. 18.45 Фотоконкурс «Чер — бистиң иниң бажывыс». 18.50 «Дүргеи эвес чаа». Уран-чечен телефильм. 1-2 сериялары. 21.00 «Үе». 21.30 «Керүүшкүн». 23.15 «Владимир Пресняковтуң шоузу». 00.25 — 00.50 Медээлер.

ИЛИГИ ПРОГРАММА
МОСКВАДАН

8.00 Эртенги гимнастика. 8.15 В. Беляев. Ырылар чымындызы. 8.40 «Владивосток. 1918 чыл». Уран-чечен фильм. 9.55 «Чөөн Сибирье». Киножурнал. 10.05 Баскетболга АКШ-тың чемпионазы. 11.05 Телепрограмма «Өг-бүлее». 12.05 Девшилге. Информация. Реклама. 12.35 Эвилелдешкен республикалар киноолублицистиказы. «Фермерлер». Биримдээлыг фильм. 12.55 Теннис. Франциядан дамчыдылга. 13.55 Коллаж. 14.00 Видеоканал «Совет Россия». 16.30 «Пи» демдек ада-биле. 17.30 Мультфильм. 17.40 «Пи» демдек ада-биле. 19.00 Информастыг программа. Чапсарда (20.00) — «Тамчыктыг удурлар, чаштар!». 23.15 Киноконцерт. «Романстың таалакчыны». 00.05 — 02.55 «Трюфельденя аннаары» Уран-чечен фильм «Полиция телефонуну 110» деп болуктеи (ГДР).

Воскресенье

ИЮНЬ 3
БИРГИ ПРОГРАММА
МОСКВАДАН

8.00 Бүгүдеге спорт. 8.15 Ритмиг гимнастика. 8.45 «Спортлото» тиражы. 10.00 «Ада-чурттуңга баравын болуру». 11.00 Эртенги хөглөшкиниг программа. 11.30 «Ава-чорукчулар клуву». 12.30 «Калыкшыл». 13.15 «Хөгжүмүүг киоск». 13.45 Итали телевиденкениң программазы. 14.45 Америк киноларлан үзүндүлер. 15.15 Тооллар болгаш үжүралдар оранында. «Варган дангына». Уран-чечен телефильм. (ГДР). 16.45 «Көзөдеп дамчыдылга». 18.00 «Овур-девир». Үстүүк класс өөреникчилериие литературулуг дамчыдылга. 19.15 20 серналыг уран-чечен телефильмниң баштайгы көргүзүү. «Хоорай кыдымында эмнелге». 1-2 сериялары. (Чехословакия). 21.00 «Үе». 21.30 «Монге үүлдер дугайында бодалдар». 21.45 — 23.20 «Глени Миллер: айдыы чырыкта серенада». (АКШ ТВ-ни).

ИЛИГИ ПРОГРАММА
МОСКВАДАН

8.00 Эртенги гимнастика. 8.15 Концерт. 8.50 Мультфильм. 9.00 «Касиий длайже книр агыи чылар...». Биримдээлыг телефильм. 9.30 РСФСР хоорайларының телестудиялары. «Дагестанның алдын рунолуу». 10.00 «Черинцкий». Уран-чечен фильм. 11.30 «Ава-чорукчулар клуву». 12.30 Теннис. Франциядан дамчыдылга. 13.30 Эвилелдешкен республикалар студияларының фильмнери. «Ангел-биле 20 минута». 14.30 Видеоканал «Совет Россия». 17.00 «Планета». Делегей программазы. 18.00 А. Долуханяның чогаалларындан концерт. 19.00 Акробатиктиг рок-н-ролда талазы-биле делегей маргылдаазы. 19.45 «Чалгыглар аймы-биле». Эстрадалыг программа. 20.00 «Тамчыктыг удурлар, чаштар!». 20.15 Аът спорту. Делегей маргылдаазы. Чехословакиядан дамчыдылга. 21.00 «Үе». 22.00 Парлалга клуву.

Кино

МАЙ 27-ДЕ

«НАЙЫРАЛ»: «Авария — дочь мента» 9.10, 11.20, 19.30 (узаткан), «Городок потосов» (КУР, 2 сериялыг) 13.30, 16.30, **Видеозал:** «Кобра» 10.00, 12.00, 14.00, 16.00, 18.00, 20.00 шактарда.

«ПИОНЕР»: Киносборник 9.00, 12.10, «Полет навигатора» 10.20, 13.30, «Имя розы» (2 сериялыг) 17.00, 19.30, «Капрынская девушка и пхеньянский парень» 15.20 шактарда.

«КАА-ХЕМ»: «Ян на барже» 12.20, «Гарем Степана Гуслякова» 12.50, 17.30, «Друг моей подруги» 15.30, 19.50 шактарда.

«ЕНИСЕЙ» к-б: «Повесть о настоящем человеке» 13.00, «Родной ребенок» (2 сериялыг) 15.00, 17.50, 20.40 шактарда.

МАЙ 28-ТЕ

«НАЙЫРАЛ»: «Родные берега» 9.00, 10.40, 17.50, 19.40 (узаткан), «Хроника Сатаны-младшего» (2 сериялыг) 12.30, 15.10, **Видеозал:** «Лабиринт» 9.30, 11.30, «Командо» 13.30, 15.30, 17.30, 19.20 шактарда.

«ПИОНЕР»: «Приключения Спаса и Нели» 9.00, 12.20, «Как дома, как дела?» 10.30, 13.50, «Авария — дочь мента» 15.40, 17.40, 19.40 шактарда.

«ВОСТОК»: «Встреча» (2 сериялыг) 14.00, 16.40, 19.20 шактарда.

«ЕНИСЕЙ» к-б: «Просто Америка» 17.20, 19.20 шактарда.

667000. Кызыл хоорай, Красноармейская, 100

Индекс 54241

Редактор В. Ф. ЧАДАМБА.

ТЕЛЕФОННАРЫ: ◆ редактор — 3-43-34; ◆ оралакчылары — 3-33-91; 3-34-17; ◆ приемная — 3-34-26; ◆ харыысалгалыг секретарь — 3-34-92; ◆ оралакчылары — 3-45-93. Кылдыстер: ◆ партийжи амыдырал — 3-36-82; 3-36-25; идеология — 3-34-57; ◆ совет турүзүү — 3-34-98; 3-41-23; ◆ үдептүү — 3-34-49; 3-36-73; ◆ агроүлетүү — 3-41-16; ◆ культура — 3-39-15; ◆ информация — 3-37-11; ◆ чагаа киллизе — 3-39-03; 3-34-39; ◆ очулга — 3-34-93; корректорлар — 3-37-11; ◆ үндүрүкчүлер — 2-27-41; ◆ солуп келбейн бартаза — 2-32-75 ◆ бухгалтерия — 3-43-41.

Чылда 300 чатап үнер

Хемчээли 2 парлалга амазы

Тиражы 28000 экз.

Тыва АССР-ниң Ном үндүрер чер, полиграфия болгаш ном садыгының керектериинең талазы-биле күрүне комитединиң типографиязы. Кызыл. Щетинкин болгаш Кравченко кудумчуу, бажы № 1.

Заказ № 453. ТТ—00214.

Тувинская республиканская БИБЛИОТЕКА им. А. С. Пушкина

Бүгү чурттарның пролетарийлери, каттыжыңар!

ШЫН

СЭКП Тыва обкомунуң, Тыва АССР-ниң Дээди Советиниң болгаш Министрлер Чөвүлелиниң органы

1990 чыл май 29 вторник № 123 (14323)

1925 чылдан үнелеп эдилеттинген Өртээ 3 кон.

МЕДЭЭЛЕР

Чөөн-Хемчик район

КАРТОФЕЛЬ ОЛУРТУЛГАЗЫ

Чөөн-Хемчикте «Искра» совхозтуң Валерий Сендажиевич Күжүгетке удурткан картофель тарыыр арендаторлар звенозу бо дүнеде 6 гектарда 18 тонна картофельди олурткан. Эрткен чылын арендаторлар бир гектардан 127 центнер дүжүттү алган, районда картофель өстүрер звеноларның арасынга бирем черни алган. Звенода бир МТЗ-82 маркалыг трактор болгаш картофельди олуртур, ажаан алыр агрегат бар. Ногаанны, картофель өстүүкүлерни Сендажи Күжүгет, Чкалов Ховалыг арткан 12 тонна уреэрни олчотуп турлалар. Совхозтуң кол агроному Шоре Сеявлавич Монгуш хүү чонга хереглээр уреэнч сазын алыры-биле Хаглас автономнуг облыстың «Арбатский» совхозунга чорткан.

ТАРАА ЧАШТЫРЫЛГАЗЫ

Од-да ажыл-агыйның тараажы механизаторлары бо чылын 7709 гектарга тараа болгаш мал чеминиң культураларын тарыыр. Очур Доржуевич Саая-га удурткан Чаңгыс-Хөлүн хөөү-трактор бригадазы бөгүнге дээр 2130 гектарда тараа культураларын чашкан. Бригада кежигүннери үш звенода уступ алган ажылдап турар. Ыяа Эрес-оол Бавуевич Ховалыгның өг-бүле звенозу эрткен чылын аренда керээзинге киргеп. Эрткен чылгы ажылының түнелп багай эвес болган. Бир гектардан 10,6 центнер тараа ажаан алынган болгаш кижи бүрүзүнге оналаштыг бүдүрүлген продукцияның ортээ 21525 рубль болган. Ам олар боттарында быжыглаан К-701, МТЗ-82 маркалыг ийи трактору-биле 512 гектарда тараа культураларын чажып, часкы хөөү ажылдарын дооскан.

СУГГАТ

Суггатчыларның Соржу Ооржакка удурткан 7 кижилиг звенозу Белдир-Бажында 10 гектар картофель шөлүн база олмыкаш Хүрээ-Шыгында 70 гектар сиген шөлүн хол-биле суггарып дооскан. Сиген шөлүнде 300 метр буга ушуңуң хараган-талдарын болгаш богун бо хүннерде аштап турар. Кечил-оол Монгуш, Мерген Ховалыг оларның ажылы мактаалыг.

Николай МОНГУШ.

Часкы тарылгага темп болгаш шынар дээш

ПЛАНЫН ШЫДААР БЕ?

Кызыл — Сарыг-Сеп аразының орүү-биле чоруп олура, даг-биле хемниң кызазын эртип кээриивиске, Коптуңуң бетин талазы, Бохровканың кедезинде шөл кеступ келди. Оң талавыста, Каа-Хемниң кыдымында, шөлде чаштырып суггарар агрегаттардан сутпуң хемниг-хемзиг дамзыларын туман киндяр кеступ, челээштелгеп. Сагыжым өөрүдү. Дээр курттаг, дүнаартай хүн. Агаар изиг. Хөрзүнде харының шыгы-биле баштайгы оът-сиген кетерип келген. Шак мынчаар мыкаң изигде, хемниг шын чүү боорлаан. Ша-даа четпес. Ийе, хөрзүн, агаар, хүн, суг — үнүштүң өзүлдезинге эң чугула чүүлдер бо. Олардан баштайгы үжүн ам бо дүнеде четпир, а суг-да эвээш. Ол чокта тараа, картофель, оът-даа үнмес.

Мындыг каяң-халың ийде «Ленинчи оруң» совхозтуң механизаторлары дыка хөй агрегатты ажыллаткаан, сутпуң дээштелгир чаштырып, сиген, картофель шөлүн суггарып турарын көргөш, шын-на сеткилдем-биле өөрүп мен. А солган таланыпта хөй чылгы сиген шөлүнде база-ла аттыңган суг киллиптаан. Колтуңуң суггарылгага бүтаалыңнар дамгы ол.

Чогум ол совхозта суггарылгага канчыыл дээрим кыстанда сонуургаа, айтырбазын-даа болгунма, мынза суггат эвилдир дээрзин кижи чайгаар-ла билип аптар чорду. Моон мурнунда ол девискээрге ниче агрегаттың – ажыллап турганын көрбээнимне шын чүве.

Агаар медээзин ёзугаар алырга, майда, июньда-даа республикага, оон иштинде Каа-Хем районга-даа чаъс чагбазын билир мен. Ынчатташ бо чылын бистиң тыныыс алыр кара чангыс арга— суггарылга.

СОВХОЗТУҢ СКЛАДЫНДА, ШАҢЫНДА

«Ленинчи оруң» совхозтуң конторазынга кээривиске, тогаттар чаштырып, суггарын турарын чугаалаш, куду хем кадыынче айытты.

Бояровка салбырынга 30 ажыг гектар, а Мергенде 110 гектар картофель шөлү бар. Үрезин чедиишпес, бо хүнге чедир улустан 67 тонналы салып алган, а боттарынын 320 тонна. Кыш дургузунда үрелиргө үрелеген. Нинтээп-биле үредип четтир.

Эрткен чылын совхоз картофель алыр талазы-биле аланып чедир күүсеттээн. Оны болдурбазы-биле чүү кылганыл? Хамыктың мурнунда суггатче улуг киңээнгейин утпаандыргаан. Кызыл —Сарыг-Сеп аразында оруктуң ишкээр талазында шөлду чаштырып суггарар, суггу Каа-Хемден сордурар болгаш курлавыр четтир. Системаны эки ажыглап тургаш, бо чылын планны чөле күүседир, күрүнеге 760 тонна картофельди салар ужурлуг. Агрегаттар дүне база суггарар. Бирээде, ыңгыр, а ийиде, картофель шөлүн чазын ийи катап болбазыратказ. Үште, чемиичидилгени чажып алган. Мурнунда чылдарда картофельди олуртуруп июнь 5-6-да доозуп турган болза, бо чылын эрте доозуптарының эргазы бүрүн бар.

Бис үк совхозка чоруп турувуста, шөлүнүң ажылчыннары база контора ажылдакчылары шупту 18 кижи үрезинни арыглап, сорттаан, хонуже чүдүрүп чорудуп турду. Үрезин сөөртүрүнге чолаачы А. Гончаров, тракторист А. Чаң-оол, ажылчыннар В. Ооржак, И. Хургаң-оол олар идепкейлиг киржип турганын Дембирел Адыяевич Салчак тайылбырлады. Улустуң соруу улуг чорду. Ынчангаш картофельди дүргеп болгаш шынарлыг тарып доозар дээш, олар кызымак ажылдап турар.

ФЕДОР ИЗОСИМОВ, ООЛ ЗВЕНОЗУ

Бо хүннерде «Ленинчи оруң» совхозта үш агрегат картофельди тарып олуртуп турар. Оларның ийизи Сарыг-Сеп суурнуң кедээ талазында. Ыяа Федор Федорович Изосимовтуң звенозу ажылдап турар. Ол коллективтиң ажылыбиле танымзыр адгалыт болган бис. Таалар аразында шөлде ийи агрегат картофельди олуртуп чоруп тур. Оларга чолаачылар Александр Сергеев биле Владимир Мельников үрезинни эккелгеп. Чогум оңу шыгжаар складтары Бояровкада. Оон Мерген салбырынга эккелгеш, арыглаар, сорттаар, мында ам шаң ажылчыны үш дерзежеэ кижи бар, оларга № 2 школының үстүкү класстарының өөреникчилери дузалажып турар.

Ф. Изосимов бергелээ дугайында ажыы-биле чугаалады. Сергей Килян-биле келээ картофель олуртуп турар шөлүн суггарбазын, чер курган. А арыкта суг чаа келгеп. Ол шөлүүн аазап талазында черни суггарып турар чорду. Баштай-ла ынчаарыгай дең болдуңам.

Курган хөрзүнге үрезин олуртуп турарын көргеш, кижи, шыпап-ла, харааладар чорду. Бо хире изиг турза, черни суггарып албаска болур бе?

Техника база үрелп бээр таварылга турарын звено улуг-тушкуу чажырбалы. Суг-ла эвээш, берге-ле чүве ол. Картофель тарып олуртур агрегаттарда оолдар ажылдап турарын көргеш, ол кымнарын дээрэн Федор Федоровичтиң айтырдым. Профтехучилищеден Сарыг-Септе салбырыны сургуулдары Алеша Ломсаа, Алеша Найдан, а Сергей Килянде Кызыл-оол Ховалыг биле Рустам Салчак олар дузалажып турар. Ийиги-үшкү курсчулар.

Оолдар шупту эки ажылдан, кымнак чорууп көргүзүп турарын звено удуртучузу мактады.

Картофель олуртуун шөлүп боттары суггарар. Ол чоок-кавында доозхаш, оон Даниловка чанында базар, мында база картофель олуртуур шөлдүг.

Арыкта суг бар. Элбек. Бо чоокку хүннерде харын терезиен келгенин Ф. Изосимов чугаалады. Ол боду картофельдарын өстүрер талазы-биле мергежилдиг. 1988 чылдың түнелиннзе харын мырыкай Россия Федерациязының шаңналынга четкен. Эрткен чылын кандааашкын болгаш планны күүсеттээнин Федор Федорович тайылбырлады.

— Үлүстү чемгерер картофель-ле дерек — деп, ол шыпкын чугаалады.

Мергеи оорукка хөрээ эки. Хүн херели недиишпес деп чүве турбас. А суг-ла херек. Суг! Ам-даа, даарта-даа бергедээр чүве-ле ол. Канчаарыла ыяаш? Тарыга шөлдериие арык-сумунарда бар сугнуула ийи эзирет-биле ажылгаар ийин. Сугнуң хонары, оны чөп ажыглаарының эргежок чугулазын чугле Ф. Изосимов эвес, а СЭКП райкомуның 6 рги секретары В. Б. Петров база ажыок-ла дүүрген чугаалаар чорду. Районда суггатчыг чоруп турарының дугайын мырыкай чаа улустуң контроль комитединге чугаалашкан соонда, ол ажыл шуудай бергелээ биргн секретарь дыннатты. Суггатка ажылды ийи эзирет-биле организастаар бис дээрэн ол бүзүрелгир айтыпты. Шын харып. Каа-хемчиктиң дүжүт алырының идегелдиг магадылалы — суггат. Чугле агрегаттарга мнаннмас, хол-биле суггарар улустуң база организастаар. Будуң районда 44-ле суггатчы барын чүүнбиле тайылбырлазыры?

Селеп ХЕРТЕК.

РСФСР-ниң улус депутаттарының Съездизинде

Россия Федерациязының улус депутаттарының барга Съездизинин киржикчилерге эрткен неделяның соолгу хүннеринде еске айтырыгларбиле чергелештир РСФСР-ниң Дээди Советиниң Даргазы албан-дужаалга кандидатураларар сонгуурун уламчылаан. Катаң бадылаашкынга Б. Н. Ельцин биле И. К. Полозковтуң кандидатураларын май 26-да болган кежээки хуралга киирген.

Бадылаашкын доозугаан соонда саналга комиссияны оон түнелин үндүрген. Б. Н. Ельцин дээш 503 кижи бадылаан, 529 кижи удур бадылаан. И. К. Полозков дээш 458 кижи бадылаан, 574 кижи удур бадылаан. Бадылаашкынга киитизи-биле 1032 депутат киришкен, күш чок дээн саналга бюллетень чок болган деп саналга комиссиязы дичналкан.

Съездиниң хүлээп алганы түр Регламентиге дүүштүр чаа кандидатураларны эрткиттеш, сонгуулдарны катаң тергүзер үндүрүг эдилген. Моон мурнунда депутаттарның турган болгаш оске-даа улустар кандидатураларын киирип болза-ла, үзүлдүң дээш-ле чүве.

Май 28-те Съезд ажылын уламчылаан.

(СЭТА).

Литваның Компартиязының (СЭКП) ТК-зының пленуму

Литваның СЭКП-ниң платформазында Компартиязының ТК-зының пленуму эрткен субботада болуп эрткен. Анаа партия съездизиниң ийиги үечазазын эрттиреринин дугайында айтырыгны чугаалашкан.

СЭКП-биле ыяейлиг болгаш организастыг чаңгыс эрти бүзүп үревес дээш туржуп турар Литваның 40 муң кежигүнүг Компартиязы бодунуң съездизин үш үе-чазалап эрттирер деп шиитпирнп дүүзеп алганының дугайын моон мурнунда дыннаткан турган. Бо чылдың апрель 21-де боол эрткен бирги үе-чазалада делегаттар политиктиг ыдыктелдн чугаалажып кээген болгаш партиниң удуртукчу органнарын сонгаан.

Литваның Компартиязының (СЭКП) съездизиниң ийиги үечазазынга «Совет Эвилелгинин Коммунистиг партиязының чээрби сезки съездизинге СЭКП ТК-ниң Платформазының болгаш СЭКП Литваның төлевилелгелериниң дугайында» ыдыктелдн сайгарып чугаалажыр деп шиитпир күүлээп алдынган. Бо айтыыг талазы-биле ыдыктелдн ЛКП (СЭКП) ТК-ның ийиги секретары Владислав Шеед кыскаан.

Съездиниң ийиги үе-чазазында респ-баликанып партия организацилериниң суңнелиниге үнделиглер турган, СЭКП-ниң XXVIII съездизинге делегаттарны сонгуур деп шиитпирни пленум хүлээп алган. А съезд ажылының үшкү үе-чазазын СЭКП-ниң XXVIII съездизи эрткен соонда чыыдырар.

(СЭТА).

ЧУРУКТА: «Тиилелге» совхозтуң саанчызы Соян Сыбыкаевна Күзенмаа үжен шектн саап турар. Эрткен чылда бир ийекке оналаштыр 2200 килограмм сүттү саап алган. Бо чылда оон-даа экн ажылдаш, үш-мүнүү саанчыларның одуруунга киреринн хүлээнип алган.

Оңдар ОХЕМЧИКТИҢ фотозу.

АЙЛЫГ-ОЙНУҢ АРЕНДАТОРЛАРЫ

Чөөн-Хемчик районда «Тыва» совхозтуң Геннадий Дайыыевич Оңдарга удурткан Айлыг-Ой хөөү-трактор бригадазының арендаторлары эрткен чылын 1700 тонна тараа культуралары ажаан алыр турган, ону херек кырында 1780 тонна чедиргеп. Чылдың түнелиннзе бригаданың шиитп орудагазы 30 муң рубль болган. А аренданың баштайгы чылы — 1988 чылда олар 28 муң рубль орулгалыг ажылдаан.

Бригадада 7 механизатор, бригадир, чолаачы-эдикчи болган повар — шупту 10 кижи ажылдап турар. Оларда К-700, К-701 маркалыг дөрт, Т-150 болгаш МТЗ-82 маркалыг бир-бир тракторлар, аңгы-аңгы кожуг машиналары бар. Турлагга бүгү-ле таарымчалыг байдалдарны тургускан. Үр чылдарда поварлап келген Юве Монгуш амданныг азычыма-биле механизаторларны чемгерип турар. Дузалаа ажыл-агыйында 17 хаваа бар. Кызыл-булуңда телевизорну тургускан, кескү агитацияның бүдүүшүн керегин хүлээнип алган.

Бригадир Геннадий Оңдардан бо хүннерге чедир чүү кылганын, тарылганы кажан доозар деп турарын сонуургаан айтырдым. Ол мынчаар харылады:

— Агаар-бойдус бо чылын берге-ле-дир. Чаашкын шуут ыагбаан. Чер курганн. Чаштырып каан үрезиннивис чамдыкы шуут кадып калды. План ёзугаар 1500 гектарга тараа культуралары чажар ужурлуг. Херек кырында 500 гектарга кызыл-тасты, 360 гектарынга суда чаштынган. Бо чылын гектардан 12 центнер кызыл-тасты, 12,8 центнер суда болгаш 12 центнер арбай алырын айытказ бис. Түнелп амдыкызында бнлдинмес. Чайын 1500 гектарны аңдарар бис. Ам чажылданы чер курган болганы-биле сонгаткаывыс ол. Чайгы өөр аңдырмлгазынче бо каш хонуктарда киргнлер соруула салдынган. Интенсивтиг технология ёзугаар саратовская 29 кызыл-тасты тумаа-биле 1 килограмм 411 грамм болган.

Совхозтуң директнказы, малдың тускай эртемнигнерн аназ немей чоннуң хуузунда дузалаза ажыл-агыйынаан өшкү дүүгүн доктаамал өртээ-биле садып ап, хою кыргыттынмазында-ла, күрүнеге бээр планның курлавырлаан алган.

Класстап, пресстээрин доозуп турар. Кызыл-дагжылар ону чоокку хүннерде Оренбург хоорайның фабрнказынга дужаагаш, хөй орулганы алыр.

Александр ХЕРТЕК. («Шынның» корр.).

ХӨЙ ОРУЛГАНЫ АЛЫР

БАЯ-ТАЙГА РАЙОН. Өшкү ажылдыг «Кызыл-Даг» совхоз 5284 баш өшкүнү кыргаш, 7 тонна 112 килограмм дүктү алган. Бир башка оналаштыр 1 килограмм 345 граммга челиргени планнаанындан хөй болган. Казарчылар Баян Хертек, Кан-оол Догбад, Шнлов Күдер Багай-оол Мижит-Доржу оларның колаинарында турар 1522 сергеден 2 тонна 816 килограмм эки шынарлыг дүк кирген. Байыр Мергенний. Данзын-оол Сагзының казарып турар ангор өшкүлериинң бирээзинден кыргаал дүктүң деңзизи ортумаа-биле 1 килограмм 411 грамм болган.

Совхозтуң директнказы, малдың тускай эртемнигнерн аназ немей чоннуң хуузунда дузалаза ажыл-агыйынаан өшкү дүүгүн доктаамал өртээ-биле садып ап, хою кыргыттынмазында-ла, күрүнеге бээр планның курлавырлаан алган.

Класстап, пресстээрин доозуп турар. Кызыл-дагжылар ону чоокку хүннерде Оренбург хоорайның фабрнказынга дужаагаш, хөй орулганы алыр.

Александр ХЕРТЕК. («Шынның» корр.).

ЧАЙЛАГЛАП ҮНҮПТЕР

КЫЗЫЛ РАЙОН. «Х Улуг хурал» совхозта Семис-оол Ховадыгович биле Чатымаа Каваевна Дожекпеннер хөй чылдар иштинде малчыннап чоруур. Олар бо сөөлгү үш чылда ангор уксаалыг өшкү кадарыл келген. Чыл санында оларның кергүзүглерн эки болуп турар. Малчын өг-бүле бо чылын 100 өшкүлеп-не 90 аиайны, бир баштам-на 1,1 килограмм дүктү алырын хүлээнген.

Олар ол хүлээлгезин күүселптер аргазы бар. Колынында бар 380 өшкүден кыргаан дүгү планында көрдүнгенинден 23 килограмм хөй болган. Оларның ам кол сорулгазы — чаш аиай бүрүзүн бүрүн камгалап алыры.

Июнь эгезинге чедир кыштаанга үүрмек септелгеиа дооскаш, Хаттыг-Тайга базары Ооран-Хемче чайлаглап үнүптер.

Шолбан ДУЖУКПЕН. Баян-Кол суур.

ЭВЕЛГҮ ШАКТА

● **ВАРШАВА.** Эрткен воскресеньеде Польшага түс чер бот-эргелел организмзига сонгуулдар болуп эрткен. Чер чер органнарының дугайында чаа хообдута үнделиглер артырген бо сонгуулдар чурттуң төөгүзүнде бир дугаар демократчы байдалга болган. Чурттуң гнин дээр кол административно-девискээр единицаларының саны 2383, оларга 52 муң ажыг төөлелел кежигүннери сонгуткан.

Польшаның президентнзи Войцех Ягрзельский сонгуулаарының түнелиннге безин үнелелээ берген, демократты ёзу-биле артнп турар сонгуулдар чурттаа эгелээн реформаларны бүдүрүлгелдиинга улуг рользу ойнап эгелээнн деп медеглеп.

● **ПРАГА.** Чехослов-ацкада ыңгы үеде парламент сонгуулаарынга белеткел ажылдарны хайынымнынг чоруп турар. Сонгуулдаарын эрттиреринге киржнр кижилер чедишпестеп турарын бадырмаалаш, бо чугула кампаниянны эрттиреринге дулаалжырынче студеитилерни ыйгырган мен деп, чурттуң президентнзи Вацлав Гавел воскресеньеде саанында чайгы репдеңцнязынзнан берип турар интервьюнчнге чугаалаан.

● **БУДАПЕШТ.** Венгриянын Социалистиг партиязының ийиги съездизи ажылын дооскан. 50 муң ажыг кижилиг партияны төлээлеп келген 400 делегат ВСП-ниң кол-кол политиктнг болгаш принципталлыг чүүдүлгелерн бага чурттуң политнческнй ажылынга ыдыктелдн ниитилеп алган. Ооң ийиги секретарь болуп түс чер бот-эргелел, чүүл реформаны социал политиканы, бойдус камгалалы, ажыл-ларлыг чорук, национал эвилелгинин санныг улуглаарының ажаанын камгалаар талазы-биле революцнялаарны сыгга түзеп алган. Демократты социализмнин түрүлгээр дугайында социалистерниң турлуу базыктаттынган.

● **БОНН.** Анаа чечелеглиг культерниң санын кылыыр талазы биле Венада болуп турар чугаалажымышнынгаргы үре-түнелиглг болдурганнга таарымчалыг аргалар тургузуп турза болгаш дээ. ГФР-ниң саатчыны херектер министрн Ганс-Дитрих Геншер ЦЛФ телепрограммага бирээ ретеринге чугаалаан.

Бо чугаалажымышнынга баттыг болдурганнга Совет Эвилелгинин чамдык партиязының шпиолдарын чыыдырганы болуунун шеңнелнн тургузуп эгелээн деп, ол медеглеп.

XXVIII съезд: саналдар, бодалдар, шүгүмчүлдер, сүмелер

ХУУДА БОДАЛДАРЫМ

СЭКП Тев Комитединиң февраль (1990 ч.) Пленумунга чүүлдүр деп көргеш бүгү улустуң чугаалажып көөру-биле парлалгага үндүргени «Гуманныг, демократтыг социализмчел деп СЭКП-ниң удаазы бодур XXVIII съездизинге СЭКП ТК-ның Платформазының болган СЭКП Уставының төлевилелдерин солуннарлап помчуп, сайгарып көрүп тур мен. Бодумнуң бактаан турарым партия эге организациязының коммунистериниң инаты хуралынга Төлевилелдер дугайында саналымда киирдим.

Улуг башкы В. И. Ленинниң баштанганы биле тургустунган Совет Эвилелиниң Коммунистиг партиязы болуунуң тургустунуп келген үезинден бээр совет инитилелли баштап, ишкиги болгаш дөштүкчү политиканы хамык чонга боттанылып келген. Кижиниң чагай чорук дээш, делегейге бижиг тайбың дээш моон сонгаар-даа турбаан.

Шинчалаа-даа демократиянып, ажыл-чарлыг чогуур шын эвес бедир хөөнүр бар, оон уламнындай СЭКП-ниң бактаар, оон ролюн күүдээдирүнге үглаанган янзы-бүрү чугаанны өөскүүп турары таварымча чок. Оон чылдагааны чүдел? Бирээде, партиянып төп органнарындан эгелээш удуртуур ажылдарга ажылдап чораан чамдык коммунистер эрге-дужаалын соора ажыглап, кара тураскаа ажыглап, агаалаашкынче сундугуп, күрүнеге меге медээ берип, алыксак-чиксек, чижеп амыдыралче чүткүп, өскелерге үлегер чок, багай салгарын көргүзүп чораанында. Ийнде, чамдык удуртукчу коммунистерниң кыры-биле чүгле күш ужуп эртер турган, олче кымда чүве чугаалап болбас, чаңгыс сес сөглээр болзупза, ат кылтаны өл. Харын-даа оон туржук, күрүнеңиң өөнүү-көрегизин эки көрген кижилеринге болу чааскаан аазаптар-даа тургулаар. Үште, арага-дарыже сундугуп, эрге-дужаалын соора ажыглаан, ажыл-агыйын сандаратказ, төлеп чок удуртукчу коммунистерге эрелгей, чиик хемчег онаагаш, оларны өске улуг албан-дужаалдарже шилчидип каарга, партиянып ат-алдарының күдүлээ тутарының дугайында чугаанның тыптып келгенинин чылдагаанды ында.

Коммунист кижи болганымда, мынаар санаалдарны болгаш сүмелерни киирип тур мен. СЭКП-ниң хүрээленинге аныяктарны киирерин шын харын. Шинчаа-даа СЭКП Уставының төлевилелинде 18 хар четкен ССРЭ-ниң кандыг-даа гражданы СЭКП-ге үлүзээлүүр дээн. 18 харлыг аныяк кижи школаны чаа дооскан, амыдыраалдың берге оруктарын эртпээнь, күш-ажылга дадыктаан чүве болганда, партияга аныяктарны 20-21 харлаан өөрү үлүзээлүүр алыр деп саналдыг мен. Оон ынай СЭКП-ге кежигүн үлүзээлүүр алырда албаазал-биле эвес, кежигүнге кирер күзелин илереткен кижилерни киирер. Албаазал, ыйыдын тургаш чамдык кижилерни партияга киирерге өлчок түүлдерге чедире бээр чорду. Эрткен чылын бистиң бир партия эге организациязының кандидат стажы тенгеп бир аныяк кижини СЭКП-ниң кежигүнүнге киирер дээрге ойталап каалды. Бир чижек бо-дур.

СЭКП Уставының төлевилелинде кандидат стажының дугайында чүве биживээн-дир, мен болбарымга, кандидат стажын бир чыл кылдыр хевээр артыпкар.

«СЭКП-ниң хоорүнү» деп хүндүүр атты СЭКП-ниң 30-95 чылдан эвээш эвес стажтыг кежигүнүнге тыпсыр болза ажырбас.

Партия хуралдарын кварталда бир катап арттырерин саналдап тур мен, чүге дээрге дамчыр-лакшыр хей санныг хуралдарның ажыы эвээш.

Оолак КАРА-САЛ.
Күш-ажылдың хоорүнү.

ЧАГААЛАРДАН ОДУРУГЛАР

«СЭКП-ниң хоорүнүү» хүндүүт атты 30 чыл стажтыг коммунистерге тыпсырын эштер саналдап турар. Ындыг санаага каттышпайн турар мен. Хамык ужур стаж чедип алырында эвес, оон телептиг мөзү-шынарлыг, ажыл-ижин, коом-чүдүмүн кол барымдаалаар санаалдыг мен.

Партияның хоорүнүүнүң амгы хөрек демдээнин хемчээлин улгаттырар, эде кылыры чугула дел бодаар мен.

Доңгак МИЖИТ.
Улуг-Хем район.

• • •

Амгы СЭКП-ниң Уставында айтыкының ёзугаар партия эге организациялары ай санында хуралды эрттирип келген. Оон уламнындан хуралга белеткелдер кошкак, хүлээп алган докладтың эрееткей болуурун тыптырал кеңгүскен. Мен бодаарымга, кварталда бир хуралды эрттирерин докладлыг, орта белеткелдя үнделээнин-биле эжиждер, оон шиитпирлерге дээштиг деп саналдыг мен.

Арагачы ДОҢГАК.
Чөөл-Хемчик район.

• • •

Партияның XXVIII съездизинге СЭКП ТК-ның Платформазының төлевилелинде идеология ажылынга хамаарыштыр

ЧУРУКТА: «Революцияның чалбыныжы» совхозта кошкар кадарының Чоолу Кек-оолдуң калайы Мария Чоолу хүлээп алган малын ажаап, чемгерээнге шалырчы үлүүн киирип турар. Олар үш чыл бурунгаар арееэн-биле ажылдаарынче киргеш. Ажылагый бо малынныңга бир тракторну хүүзүнда салып алыры-биле берген. Мария Чоолу чайлыг үелеринде тракторун база башкарып өөренип турар.

Ондар ОХЕМЧИКТИҢ фотозу.

ДЕТКИРИН ДИЛЕДИВИС

Тожу—Тываның класс-чараш, бай-байлак хемнер, холдерлиг, тайга-сыннарлыг оваа чери. Районнуң чурттакчы чогу өске районнарга болаарга эвээш-даа болза, оларның амыдырал-чуртталгазы, бүдүүрүн турар ажыл-үүлеви онзагай байдалдарлыы-биле ылгалыг.

Ол хире ыяшта чедир бистиң районнан СЭКП-ниң съездилеринге делегат солуудум кербээн. Чоокта чаа партияның ам болуур XXVIII съездизинге баар делегатырның кандидатураларын районнуң XIV партия конференциязынга чугаалажып тура, аңаа СЭКП обкомунуң бирги секретары Г. Ч. Ширшин биле «Тоора-Хем» совхозтуң мурнакчы сазынчызы, ынчан коммунист Мария Бардановна Давиктиң кандидатураларын саналдаанчар.

Совет Тываның чылдарында болуп эрткээн партияның тос удаа болгулаан съездилеринге Тываның Тожудан өске барык бүгү районнарыннан төлээлер солуудуп, делегатар болуп чорааннар. Ынчангаш сээда делегаттарының кандидатталарын чугаалажып тура, үстүнде түүлүү барымчок. Партияның область конференциязындан солуудар төлээлериниң составынга бистиң районнуң коммунистериниң саналдааны Тожунуң кызы Мария Давиктиң кандидатураларын коммунистер детиир боор дээрзинге идегедивис.

Василий ТАМДЫН-ООЛ.
Партияның, күш-ажылдың хоорүнү.

РСФСР-ниң улус депутаттарының Съездизинге

Тываның дыл, литература болгаш төөгүнүң эртем-шинчилел институдунуң улуг эртем ажылдакчызы депутат К. А. Бичелдейниң (Шагаан-Арыгның национал-девискээр соңгулда округу) саналы

— Хүндүлүг улус депутаттары! Хүндүлүг даргалакчы! Россияның суверенитединиң дугайында бөгүн чугаалажып турар айтырыгны бодумнуң автономнуг республикамның суверенитедиң чугаалажып көөрү-биле тудуш холбаалыг кылдыр көрүп турар мен. Бо айтырыгны өске-даа автономнуг бүгү тургузугларда ындыг янзылыг көрүп турар боор деп бодаар мен.

Бистиң иитилел амыдыралывыстың коңчуг берге байдалдыг үезинде бо айтырыгны чугаалажып турар-дыр бис. Национал улустуң төлээлекчиниң книжи меним националдар аразында харылзааларның коңчуг шарын болгаш берге боор турары дүвүредип турар. Ынчангаш РСФСР-ниң суверенитединиң дугайында декларацияны чугаалажып көргеш, үүлээп алыры бистиң Россия иитилелиниң күштерин сырый каттыштырарынга дузалаар.

Чамдык мындыг түүлдерниң боор турарын чугаалап көрейн, эштер. «Россия» гостиницаның ажининиң аксында мындыг лозунгу азып каан: «Россияны —чүгле орустарга!» Мен база Россия чуртуг кижи мен — Тыва Арат Республиканы 1944 чылда Совет Эвилелиниң составынга киргенден бээр Россия чуртуг апарган Россияның бүгү сагыш човаашкынын бодумнуң төлүүлүг чурттаачыным көрүп турар мен. Моон болгаш мээң чоруумда Россияның дугайында Россияның сагыш салыышкынын көрүп база билип чоруур мен. Ынчангаш Россияның суверенитединиң дугайында саналдарны кудуку деңнелден, оон автономнуг тургузугларындан тургустунуп келээ турар кылдыр хүлээп көөр мен. Бистин республикавыстың — Россияның национал улустарының аразында бот-боттарының хүлээп көрүнөр ажы харылзааларны тургузуп алыры амгы үениң чугула соругазы болуур. Россияның автономнуг республикаларының суверенитеди тургустуунаан шаанда эвилел керээжинге оон суверенитеди тургустунуп болдунмас деп бодаар мен.

Оон ынай эштер. Сээң хөөнүң-биле, бот-тускайлаң девискээрлерден, бот-тускайлаң автономнылар болгаш бүдүүлелерден, РСФСР-ниң политиктиг, экономиктиг суверенитедиң тургустунарын маңаа сонгаал бергеш эштер тодаргай чугаалазы.

Эвилел министерстволарының болгаш ведомстволарның тергиндеги Россияны социал-экономиктиг аар байдалга челирген деп, маңаа хөй-ле сөстер дыңналып турду. Ынчалза-даа, эштер, үттүлүп көрээнивер. Бистиң Россиявыстың автономнуг республикалары, областары, крайлары болгаш округтары Россияның министерстволарының база ведомстволарының талазынган база-ла шак-ла ындыг тергинделинге таварыжып турарлар.

Бистиң автономнуг республикавыста девискээрлерниктен ажык улуг кезээ бодувустуң республикавыска-даа чатыртпас болгай. Республиканың холкол будурүлге күүдээри база биске чатыртпас. Ынчангаш бегүн ам, кажан Россияның суверенитедин доктаадып тургузар дугайында чугаа чоруп турар болганда, ылчп-ла шак ол үндезинниери барымдаалаар хөрек: оон кызыг-кызыгаары. Россияның эвээш санныг улустары амдыызында бот-тускайлаң эвес болганда — Россияның ёзулуг суверенитедин турбас-даа.

Мен бодум дуумда Россияның суверенитединиң дугайында Борис Николаевич Ельцинниң номчуп таныштырганы деклавациячы детиир ажык бир мен. Чүге дээрге мен ол декларацияда национал тургустунгуннарга, оларның бот-тускайлаң чорууга, оларның ден эргезинге, оларның суверенединге хей-ле сагыш чоруруларын салып турарын көрүп тур мен. (Алыш часкаашкыны). Четтирдим.

Суверенитеттиң айтырыы — ол дээрге хамыктың мурнунда политиктиг айтырыг деп чүүлдү билгеш, а политиктиг айтырыгга бөгүн бирги эдлегде националдар аразының харылзаалары түрүп турар болгай, мен бо бедик индыкпи ажыглап алгаш, тыва улуска кыйгырыг салыр болзан тур мен. Аргажок-даа, тыва дылче очулдуруп тур мен. (Тыва дылда сөглөөнүң номчаанг).

Мээң хүндүлүг чер-чуртташтарымы! Россияның деңнелинде бистиң эргелевивисти, хостал-[illegible] болгаш [illegible] тедиишти кым-даа хүнаап, билээй бербес, кым-даа хол дегбес. Ынчангаш бис, тывалар, Тываның [illegible] биле кады чурттап турар орус болгаш өске-даа улустарның төлээлериниң эргелери болгаш эрге-ажыктарын хүнаап, быладап алыпкан, хол дээш бээрия болдурбас ужурлуг бис. Бир эвес кижи бозунга деп эштен, хөтаанны болгаш [illegible] тускайлаң чорукче эргезин хүндүлээр болза, ынчан ол хамыктың мурнунда өске кижилерниң хостаапаже болгаш бот-тускайлаң чорукче эргезин хүндүлээр ужурлуг.

Дыңнаанымар дээш четтирдим. (Алыш часкаашкыны).

Көөку агитация

Кижизидикчи салдарын бодаар

Көөку агитация — идеология ажылының база бир чүтүлә дээрии. Оон утка-шынарын үеник негелделинге дүүштүр эде тургузуп, чурттун амыдыралында политиктиг чаартылгаларны медерел билиринге, социал-экономиктиг хөгжүлдени дүргедедиринге масса чонну кижизидер, эвилелээр, ажыл-ишче хей-аъдын көдүрер чепсек кылдыр биилиг ажыглаарын партия иегеп турар. Коллективтернин көөку агитациязынга кудумчуларда, контораларның, культура албан черлериниң, политиктиг болгаш экономиктиг өөредилге кабинеттериниң болгаш өскедө чон чыглыр черлериниң иштинде, даштында дерип килдынган лозунгнар, плакаттар, стендилер, самбыралар, булуннар хамаарыжыр. Аңаа чурттун, республиканың, районнуң ажыл-агыйының мурнунда салдынган чугула соруглаларны, партияның болгаш чазактың политехазының стратегиг кол угланылышкынарын тус черинге аңмыдыралы-биле холбаа көргүзер.

Бо чугула политиктиг ажылды керекке албас, оон ажыл-керекке ыяш бээр, кижизидикчи салдарын бодаваас чоруктар чамдык черлерде бары хомудаачыг. Тодаргай чижээн Барыын-Хемчик районда «Дөн-Терезин» совхозтан көрүп болур. Суурнуң кудумчуларында, Культура бажыңының, көдээ Совет күүскомунуң, автопарктың, магазинның, столованың иштинде болгаш даштында көөку агитацияга хамаарыжыр чүүлдер көзүлбес, адрестери чараштыр бижиттинмээнин баргаш кижиге эстетиктиг байдал, ааң-чаңчыл чок кылдыр көстүр. Хей, сарлык, өшкү бригадаларының төптеринде кыдынмаан, сүт-бараан ферманың кызыл-булуңуң дериири уттундургаан. Хей кижи чыглыр хову бригадазының төөүнде мынчага чедир чаңгыс-даа лозунг, плакат, көргүзүт кылдынмаанын ында ажылдап турар кижилер шүүмүлел турар.

Совхоз конторазының иштинде, даштында байдалы база дөмей. Даштында ниити адрези чок. Кирер үзиктиг бажы ханаза «СЭКП-ниң XXVII съездизинин шиитпирлерин амыдыралга боттандыраал!» деп хыйгырыг бижээн эрги лозунг кууразын, сестеря номчуттунмас кылдыр балалганда безин оңу дүүжүрери болаваан. Конторада чаңы кудумчуда мөнгүтарга быжыглаан чыскаай аскан көргүзүт, түндүлел самбыралары, стендилер эргежирзэп. Оон ийнэки пат тура шаап кааң соорда көдүрер, тургузар хемчеглер албаан.

Конторакың хорядоруунун, политиктиг болгаш экономиктиг өөредилге эрттирер кабинетте аскылаан «Үлүсчү контролдуун булуңу», «Комсомол амыдыралы», «Информация стендизи», «Партия ажылының булуңу», «Арага ишпес чорук — амыдыралдың негелделээ» деп мыкаш булуңнар бар-даа болза, арыннарын солуп, кварталын турар. Ажыл-агыйының девискээринде өске наңынын кижилерге чурттаайн турда орус дыл кырында бижиттинген болгулаар. Эргелеп башкарылганың чаа кевирлерин, күш-ажылды организациязының деңнелиилериг аргалары — бот-оруулга-чарыга, ареэза, ат-буле керээлери, кооперация болгаш коллективтиг керээлер дугайында холбаштырган көөку агитация көзүлбес. Мал, чеп, автомевек ажылдарын тодаргай көргүзер соруулга-биле «Планнаар болгаш аналлаар» деп эргелиг стендини кылып алдаар, оон көлнектерин ай, кварталга ийи-биле доктурбаан илгеп Хана солуунарны, агитхудусчуларны үндүрүйн турар чылдагаанын партком секретары Алдын-кыс Оюрзаевна Ооржактан айтырган мен.

— Хана солуунар аларга, ора соп кааптар-дыр. Агитхудусчуларны моон сонгаар үндүрер бис — деп бүүрегиниг эвес харны берген.

Секретарының чугаазынган алырга, совхозта көөку агитация ажылын оон оралакчыны Артис-оол Оюржак харылаар. Оны ол харылаан шыдавас, — ужуруу-даа болбас, эртем-биле тааржыпкан— трактористе кижи болган. Херек кырында бо айтырыгны, партиконуң, бүгү комунистерниң хуралдарында чугаалашпаанны биидиптир.

Политиктиг чугула ажылды шак мынаар суларатканы дээш СЭКП райкомунуң идеология аналлаанга база шүүтүүлээр апаавр. Эрткен кыжын районнуң бүгү коллективтеринин идеологиялыг көөку агитациянын көрүүлээнин чаңдаап, оон дээштиг түннелиг чедип албаанны илдең-дир. Республиканың чамдык райкомнары түскай төөүлелдеринде тургузуп, планнын чогаалдып, суур бүрүзүнде хуваап алган, семинарларны эрттирип, практиктиг дузаны чедирип турарындан үлегер алыр ужуралуг.

«Дөн-Терезин» совхозтуң парткому көөку агитациязыже көңүл аппинистрациязын санкыю талазы-биле деткимчелиг дамчып, идеология сеткиестерин дарый эдер үе келген.

Александр ХЕРТЕК,
(«Шынның» корр.).

ЧАҢЧЫЛДАРНЫ ДАМЧЫШТЫР

Тыва улустуң шагдан бээр чаңчылдары болгаш ёзугаалдары сүзүнүг шынарлары-биле онзалаңгыр турган. Ада-иенин-ге, өгбелеринге, төрээн черинге, чонунга ынакшылы болгаш хүндүткелиг. Бо бүгүнү кижизиг чорукка хамаарыштырар түүлгэн.

Катыыг-даа салгал чонуун чаңчылдарының эртинелин өөмгелеп, хөнгээлеп, ажыктолуунге оны дамчыдар түлээлекелиг болгай. Төөгүнүң чамдык үе чаңчылдарында улуунуң чаңчылдарны шажыннан ылгап билип албайн тура, оны херек чок дең биле бергенинден чамдык ада-иелер оны боттарын база сагывайн баар таварылгалар хей. Ынчангаш чамдык үениг түүлдеривис чидип бар чогуурун сагындырарын артык өөрү.

Ам национал бот-медерел чаарының турар үезе, чаргай чаңчылдарже катап эглип турарывыс таварылга эвес. Ол бистиң национал чоргаарал-ыяшка, ажы-төлүүрүстүң мөңгүдүштүг болгуруна улуг орукту амыдыр турары өөрүнүүр-дүр.

Мен бодумнуң бо түүлүмде улустуң чаагай чаңчылдарын Шыгналаның школаларында болган ясли-садикте база суурнуң культура оргаларында канчаар боттандырып өгелээнинин дугайында земдеглекселдим. Тыва чаңчылдарны аныяктарга хөрек кырында өөредип чоруурдары дижа ажыктыг дең бодаар мен. Бо дараазында аңаа-иенин коллективтерге кижизидилге ажылында бодум киржип турар мен.

ШКОЛАДА. Бо өөредилге ажылының эгезинде эгелээш Чөргээлиниң школазында өөренекчилерге удуруу чаңчылдарны өөредир талазы-биле чамдык тодаргай ажылдар кылдынмай. Бирги чартык чылда бо талазы-биле ава-иелериниң хөлүмүн организастаан. Школага үзүктүг кыймыгнарст, тыва ажыл башкуруу Тастыйбаа Максимовна болгаш аңаа лекция кылган. Ында оларга кижизидикчи чаңчылдарның, кежээ, ёзугаалдың сайгыраглай дылдың ниитизинде болгаш өгүлеп-чугаалаарының ында-даа ажыглаарын сөглээн. Ынчангаш ава-иелер аңаа боттарының санаалын киирген.

Тыва улустуң чаагай чаңчылдар айның март айда школага конкурс кылдыр эрттирген. Чижээ, 8-ки классчылар — «Улустуң чаңчылдары», 11-ги классчылар — «Алгыш-йөрээлдер», 2 «а» классчылар —«Тыва оюнар», 3-кү классчылар — «Тыва хөгжүм херекселдери», алдыгы классчылар — «Чечен чугаа, үлегер домактар», 9-ку классчылар — «Дүргеп чугаалар» деп темаларга көргүзүг кичээлдер белетээш, эрттирген. Аңаа класстарның үүртүктүг башкыларының киирген улуг улаг.

Апрель ай «Тыва улустуң авыс чогаалын болгаш чаңчылдарын өөренидир» деп кыйгырыглыг эгелээн. Ол талазы-биле сески класстың класс шагында олурушкум. Классты тыва ёзугаалдарга хөлбаштыр дерип кылган, үлегер домактар, чүүрүктер болгаш өгүрекселдерни делгээн. Эжиктеп кирип орда-ла тыва улустуң хөөмей-сыгыды чаңгыланып турар. Стол кырында тыва аъш-чемниң дээжилиг салгаан. Уругдар байырлал шинчи хире кеттингеп шиитү тыва торгу тоннарлыг. Аңаа класстың 20 ажыг өөренекчилериниң кижи бүрүзү чүве таймылырлап, көргүскен. Тываларның амыр-менди солчуруундан эгелээш, өгге олурарны, чугаалажыры, ааптың үзээри дээш ангы-ангы девирлерге чижектерни өөренекчилер эки күүседкен.

«Төрээн черим мөңге» деп темалыг класс шагын алдыгы классчылар база өөн организастаан. Шак мындыг кичээлдерни башкылар Алефтина Куулуп, Сания Чигжит, Зоя Суваанзын, Алдын-кыс Мичей болгаш оон-даа өскелериниң удуртканы класстар эки эрттирген.

Тес-Хем болгаш Эрзин районнарның башкыларының «Тыва өөнүң шөрээзин долгандыр» деп катгышкан кежээзи база эрткен. Аңаа ангы үеним аңаанның чемнерин база делгээн. Мен бодумнаңаа сес ап, чүве чугаалааш, ада-иегелериниң төөгүдүг чаңчылдарын, аңаа канчаар кижизин, чаңчыгны келгебиинин база ол чаргаш чаңчылдарның чоорту канчаар чиде бергенинин, ам оон сайзырап орарының оруктарының дугайында бодумнуң саналдарымны өгүрдим. Кежээге киришкен башкылар торгу тыва тоннардыг болгаш бөртээлиг. Ынчангаш удуг шионер вожатыйы А. К. Увангүүнүн чараш тыва хөп кеткенин башкылар дыка сонуургаан. Аңаа сүттүг шайны ишпеп, ниит хаанны чиген бис. Түүнелинде монитор магнитлаалдарга башкылар шүүтү ийгеннейлиг, удуг сонургадыг-ле киришкен. Кедер өөредилге ылынган эгелеп чугаалар, оолдар тыва тоннарлыг өөрүнүр дугайында хөй башкылар, ава-иелер саналдаан.

«БЕЛЕК» САДИГИНДЕ. «Чолдураа» совхозтуң бо ведиссадиге районда дээрге ажылдыг коллективтериниң санында хамаарыжыр. Ында эргадүржүлгалыг кижилер ажылдап турар дээрзин билир мен. Садикте чаштарның дылдомак сайзыралыңге болгаш ёзугаалдың чогуур. Партияның область конференциязындан соңгудар төлээлериниң составынга бистиң районнуң коммунистериниң саналдааны Тожунуң кызы Мария Давиктиң кандидатураларын коммунистер детиир боор дээрзинге идегедивис.

Василий ТАМДЫН-ООЛ.
Партияның, күш-ажылдың хоорүнү.

КОЛ-ЛА ЧҮВЕ—ЭКИ ҮЛЕГЕР

Ажы-төлүү эртем-сургуулга өөредин, курунаан болгаш хей-иниттиин корум-чүрүмүн сагын, улус чонунуң, эш-өөрүнүң аразынга эки кижи болуп чурттаарынга кижизидери ындыг чиик эвес херек. Маңаа не кижиниң түле-бүзүжү, ачы-тавылазы улуу-биле негеттинер. Ие деп бедик алыш тудуп чоруурларның бирээзи — Тамара Довгаковна Чыдым-оол. Ол Улуг-Хем районнуң «Улуг-Хая» совхозунуң Арыг-Бажы салбырга СБФ-ниң мал тарыы бөлүүзүр талазы-биле специализи болуп ажылдап турар. Оон хей-иниттиң даалгалары эдерек: бирээзи — партия райкомунуң хежигүнү.

Тамара Довгаковна болуунуң ажылын болгаш хей-иниттиң ажылын эң сеткилиг кылырындан ангыда. Үлегерлиг ие. Улуг уруу Светлана Омскиниң кедээ ажыл-агый институдун дооскаш, эртеминиң ажы-биле Соңгу Казахстанда ажылдап турар. Оглу Роман — турбот техниги. Улуг-Хемниң «Чолдураа» совхозунда. Мариям Новосибирскиниң сазыг институдун дооскаш, Кызылга ажылдап чоруур. Саяна — кедээ ажыл-агый техникумунуң доозукчузу, ам авазының чанында, фермада мал эмнээн. Хеймери Чечек Кызылдың эмчи училишезинде эки өөренип турар.

Уругларының эртем-билиг чедип ап, кызымак ажылдаан чоруурун — Тамара Довгаковнаның ачы-буяны. Ол уругларына бичиизидер тура эки ажыл-чаңгыл хевирлеп, оларның кижизидигезинге улуг кичээнгейин салып келген. 20 чыл ажыг үе иштинде ажы-төлүү өскүссүртелей өстүр аңаргап, эки кижилер ыдыл алыр дээш ыдыын чыгпайн-даа чораан.

Тамара Довгаковна ышкаш, уруг-дарының эки ажыга, чараш чаңчылдарга хүнаалдын чоруур ада-иелер аразыста хей. Ынчалза-даа сөөлгү үеде ажы-төлүү керуп, хайгаарбас, оларын суйа салырдан, аңаа өлүрээ кижилер база чох эвес. Ыланчыя сөөлгү үеде эки керек түүлгедиглери чүге кавырел тараңма? Оны улуг улус эвес, хей кезиинде аныяктар түүлеп-дээл турар болгай. А оларның ада-иелери чүнү керуп ораларыңа? Ол хамаанчок уруг-дарыг аразынга үлегер-чижек чок чүве чугаалаар, чөрүм үретпен оглу-кызынга болуур, ол дээш шагаалаарны бурунгаарын кижилер бар. Ындыглар Хемчеегинин Ак-Тал сууда бар, олар мынаар адырлаар.

Уруг-дарыгчы кым-на күн бирү, шак бирү дай дээш, чагып-сыгыа турар боор. Кол-ла чүве — улуг кижилерниң эки үлегери. Олар күш-ажылга ыяап, эки төөгү чаңчылдарын сагыш чоруур болза, аныяктар оларның үүн сагаар. Аныяк-өскенниң чаагай кижизидигезинге Т. Д. Чыдым-оол ышкаш ада-иелер улуг улуун киирип чоруурлар.

Мижит ДОҢГАК.
Күш-ажылдың хоорүнү.
Ак-Тал сууг.

Айтырыңар, харыылап берээли

ДЕМОКРАТИЯ БОЛГАШ ЧАА ШИМЧЭЭШКИННЕР

Неформалдыг организациялар болгаш неформалдар дугайында солуп данчыштыр делгереигейн-биле тайылбырлап бээрин Кызыл хоорайның чурттавчызы Ч. Монгуш болгаш Тес-Хемниң Ак-Эриктe Б. Соян олар редакциядан дыпсын. «Билиг» шинчилелдиниң кежигүнү, республика категориазының лекторy А. Дугержапның тайылбыр чүүлүн моон аалдарга допчулап парладывыс.

Совет шинчилелдиг амыдыралының бүгү талааларынга калбак демократтыдылга болгаш амык-чарлыг чоруук чаңа реформаларже тургустуруушкунуң амгы болгаш эмес соруглагары боттанмас дээрзин ССРЭ-ниң Президентиниң, СЭКП ТК-ның Чиңгине секретары М. С. Горбачев чаңгыс эвес удаа онзагдап демдеглээн.

Бистиң шинчилелдиснивиске калбак-биле демократтыдылга, амык-чарлыг чоруктуң үлемнаң деңгүзүп туружының байдалдарында янзы-бүрү хөй-иннити организациялары болгаш шимчээшкиннери чурттуң барык бүгү чер болганында тургустуунуп, тыптып кээп турар. Албанның ёзүүр-биле эвес, а боттары тургустунган мындыг организацияларны, шинчилелдерни, шимчээшкиннерни неформалдыг организациялар, оларның тургузукчуларын, ол мышкаш кежигүнерни неформалдар дээн адап турар. Оң организацияларга болгаш шимчээшкиннерге хамаарыштыр СЭКП ТК-ның февраль (1990 ч.) Пленумунга мынчаар демдеглээн: «Бо чорудулга кайы-бир үе-чадаа партияларның тургустунарынга чедиргиң магат чок». Шынаарга совет шинтилел тургузуун бижиглээн ССРЭ Конституциязынга үүлүшкен ажыл-чорудулгалыг бүгү неформалдыг организациялар-биле чүгаалажыышкынгарны кылырынга, харын кады ажылдажырынга СЭКП, оон бүгү органнары болгаш организациялар белен.

Сөөлгү медээлерни ёзугаар алырга, бистиң чуртувуста 60 мун ажыг неформалдыг катыжышкыннар, белүүткер тургустунган. Бот-тускайлаң ажыл-чорудулгалыг неформалдыг организациялар — бистиң чуртувуста политиктиг плюралимниң тодаргайлаарга, политиктиг үзел-бодалдарның янзы-бүрү хөй хевирлериниң илергейлээшкини-дир. Неформалдыг шимчээшкиннериниң эң-не нептереңгей болган массалыг хевири — улусчу фронтулар. Совет шинтилелдиң демократтыг чаартылганының тевиинден улусчу фронтуларның хөй нуруузу 1988 чылдың чайынында болган күскээр үезинде тургустунгулаан. Эде тургустунуушкунга идигин бээрни олар боттарының кол сорулгазы кылдыр чарлаан турган.

Неформалдыг янзы-бүрү улусчу фронтуларның, шимчээшкиннериниң программалыг документилерге колдуунда дөмей, чуртуң политиктиг, экономиктиг социал амыдыралынга үлегеш реформаларны боттандырарының, чоннуң хамаатыг идекейлиниң көдүргүнүн, харысаалгалыг шинтилелдерни хүлээп алырынга совет кижилериң ролюн бедидериниң идеяларын олар боттарының программалаарынга айтыкан. Шынаажок эвилелдешкен чамдык республикаларда улусчу фронтуларның хөй нуруузунуң, оларның удуртукчуларының — херек кырында янзы-чорудулгаларының, практиктиг хөделишкиннериниң чүгле эде тургустунуушкунга эвес, харын ССРЭ-ниң шинтилел-политиктиг күрүне тургузуунга, хамыктың мурнунда СЭКП-ге Совет күрүнениң Эвилел керээзинге, бистиң чуртувустуң хөй нашпоналдыг ажы-дүжүмә улустарының ленинчи найыралынга дүүшпейн турар дээрзин амыдырал бадыткан иеогүскен.

Чүге мындыг болу бергенил, кол чылдагаалы чүдел? 1988—1989 чылдарда Прибалтика республикаларында, Азербайджанга, Арменияга, Грузияга, Узбекистанга тургустунган неформалдыг шимчээшкиннериниң удуртулгалыга буржуаз-национализчи, чарындырычы, анархисчи үзел-бодалдыг, антисоциалистиг, дорту-биле чугаалаарга, контрреволюстуг үзелдиг киижилер шүргүн киргеш, эгезинде эде тургустунуушкунуң чаагай идеяларын, сорулгаларын ажыглап, аңаа чагдынмышаан, боттарының республикаларының үнделгин чурттакчыларын, өлүгларның амыдырарын, Совет эрге-чагырганы, СЭКП-ге, ССР Эвилелинге удур хөделишкиннерни баштай бүдүүр, сөөлүнде ажыы-биле кылын үгелээнер. Бо чүүлде ук республикаларда улусчу фронтуларның, неформалдыг оске-даа шимчээшкиннериниң ажыл-чорудулгалы херек кырында эде тургустунуушкунга удур үгланы бергенимниң кол чылдагааны ол-дур.

Эгезинде эде тургустунуушкунуң долгуу-биле чагдының алгаш, Литвага тургустунган «Саюдис» деп неформалдыг шимчээшкиннинг удуртукчулары Литва ССР-не политиктиг эрге-чагыргаңы, республиканың Дээди Советиниң херек кырында холга алган болгаш Совет Эвилелиниң составындан Литва ССР-ниң үнерлиниң дугайында шиитпирни ол республиканың Дээди Советиниң сессиязынга чарлаарын чедип алганнар. Азербайджанның улусчу фронтузунуң удуртукчулары национал аргалыг эрге-ажыктарның төлөлел, Москвага турар тептер-биле харылзааларын дүн түүнүн, ажылдың дуржугазын солчур.

ТЭФ-түң программа болгаш устав төлевилелзери чогуур үезинде парлаттынмаан түнелиниң республиканың районнарында чамдык ынык киижилер ам тургустунар чаа организациялыг эрге-хүлээлгелерни, сорулгаларын элээп сөөрга билип, оон кол-даа сорулгазы — Кызылга, Самагалдайга «сарыг шажының» хүрээзин тудары кылдыр санап турар. Ынчангаш неформалдыг чаа организацияның, оон сорулгаларының, эрге-хүлээлгелериниң дугайында шын тайылбырны чоннуң, мындыг ынаптарның оргузунга тодаргай, шын тайылбырлаазы эргежок чүгүлә деп болдаар мен.

Ооң-биле кады өөттүң хире хүүжу кургаг оът-сигенниң, бокту өрттеткенинден, от-биле серемчилеңи кошкатканындан» бичии үрүглүүнүң оваарымча чок чоруунган болуп турар.

Бо хүнүерге чедир республиканың аога-арыгларының 160 хире өрт болган. От барык-ла 2.5 мун гектар черни үрегген каан.

Аога-арыгга болган өрт республиканың чүрттакчылыг черлерингге айыыл база чедирип болур. Аога-арыгга үнген өрт аазап каш мал хажаалыгга, малчыннарның бажыңнарынга когарадып чедиргең.

Аал-оранынга, кудумчуга, ажылга өрттең озал-ондак болу бээринде чүрүмнәрни шыпкы сагыышкын өрт камгалалының ажылдакчылары республиканың бүгү чүрттакчыларынга сагындыкын тур. Аога-арыг дилиндектерни долгандыр аңдаарын сонгаардаттайн чорударын районнар звеноларының удуртукчуларындан иегей тур. Оон-биле кады өөттүң болдурбазының талазы-биле чүгүлә хемчеглерни алыры негегтинип турар. Өөттүң ескүл, тавай бээрни болдурбас херек. Оны хайгаарал көөр доскуулдарны тургузар, ужурлуг.

Владимир ЛЕМТЮГИН.
Тыва АССР-ниң ИХМ-ниң өрттен камгалаар аалдының начальнигиниң орлакчызы.

МАЛЯРЛАР

48 кө тудуг эрге-чагыргаже чүткээн, чүгле дуузунда эрге-ажыыны харааң авантюристиг ажылдер болуп турар. Ынчаар ажылдер боттарының өөредиң ат-алдарын, адын ыттарын, хостаалашкы, хамаарышкан чоруун америк долларга, англи фунт стерлингке аңы барышыгрынга маргаага чедирынга белен болгаш Совет эрге-чагыргазының удуктаарын оралдажып турар. Прибалтика республикаларында улусчу фронтуларның удуртукчулары — 1940 чылга чедир чагырмакты национал бай буржуазияның сыскыңдыларының дээш. Чижээ, «Саюдистиң» кол удуртукчуларының бирээзи, амгы үеде Литва ССР-ниң Дээди Советиниң Даргазы Ландсбергис— олардың бирээзи. Оон аазы керегелеп бай Ландсбергис деп кижи 1941 чылдың июнь 23-те, Ада-чурттуң Улуг дайынының эгезинде сөөлүн Литвазын гитлержи фашистерге хамыктың мурнай салгылаан, бүржуат национализтиг «тур чагыстыкчы» министр болуп, дилээ уезүүн ак кеткилдиг ооглар, кыстарын, социалистиг Төрээн чурттуң чаңбаңнытыг патриоттарын, оон иштинде Литвазын национал малчынын, өөрүнүн Марите Мельникайтенн аразаатындыг ёзугаже шажылап өлүрериге идекейлиг киржип, Гитлериниң макталып, эвүүш эвес шинналдарын алган. Ол-ла Ландсбергис мынаарда Гитлерге чагаа чорудун, «большевик дарлалдаң» Литваны хостаанын дээш өөрүн четтиргенин илергейлээн. «Саюдистиң» удуртулгазынче мындыг кижилериниң сыскыңдылары шүргүп киргеп турда, хөй-иннитиниң неформалдыг ол организациязының эң чүүлдү кыдаан херээ чок. «Саюдистиң» удуртукчузу Ландсбергис болгаш оон талаакчылары Литва ССР-ниң Совет Эвилелиниң составындан үмдүрерин ораалажып, республиканың чонунуң, ылаңгыя аныяктарының угаан-медерелиин национализмниң хораны-биле төөредип, Гитлериниң, Гиилериниң, Геринниниң, Гебельстиң фашистиг, калчаалыг политиказына, пропагандазынга, дерээн үүлгедиглериге дөмейлешкек хөделишкиннерни амгы үеде херек кырында кылып турао.

Азербайджанның улусчу фронтузунуң удуртукчуларының бирээзи Байрамов республиканың кызыгаар чоогунда бир районунга дерээн үүлгедиглерни кылган кем-херек үүлгедикчилерни, политика талазы-биле чамыс билиглиг кижилерни, ылаңгыя аныяктарны кажар, меге арга-биле эвилелдеп алгаш, районга Совет эрге-чагырганы херек кырында дүжүргеп турган. СЭКП райкомунуң бирги болгаш өске-даа секретарьларын, райүүскомнуң удуртукчуларын, милиция ажыллакчыларын өлүрүп, артканнарын сывырыпкаш, партия райкомунуң, милиция салбырының бажыннарын орттедипкен. Азербайджанның улусчу фронтузун «деткинр» деп чылдак-биле чонзаң чыыллырган 4 миллион рубльди Байрамов ап алгаш, 1990 чылдың февральга Иранче дезин чоруй баргаң.

Совет эрге-чагыргага өжээшкен, национализчи кижилер удуртқан улусчу фронтуар-биле чергелештир, совет шинтилелдиң революстуг чаартылгазынга төлептир үлүүн киирип, социализмниң, совет демократтыг эрге-хүлээлгелериниң, совет демократтыг эрге-хүлээлгелериниң, совет демократтыг эрге-хүлээлгелери

Уруглар камгалалының делегей хүнүнге уткуштур

Буянныг ачы-дузаны—ажы-төлге

Чаштар дээрге бистиң келир үевис. Ынчангаш уруглар дутаймда сагыш салыры — эң-ле кижизиг, эң-ле чаагай соруулга болур. Уругларны чаагай сеткелге, чонтуг болгаш эрес-шудургу чоруурга, күш-ажылга ынак болдурунга, патриотизмге өөредириг күзээ бис. «Бүгү-ле ыы чүүлдерам—уругларга» — бистиң эрге-хоойлулуг Совет күрүүвистиң вегелдээ ыдыг ССРЭ-ниң Конституциязы иелерал болгаш чаштарны камгалаар эргени, оларга материалдыг болгаш моральдыг деткимчени магадылап, уругларның болгаш аныяк-өскенниң долу үнелиг сайзырадылыга эң таарымчалыг байдалдарны тургузуп турар. Ыы-зын-ла, уруглар бистиң ынакшылывыс, бистиң идегелливис, бистиң даартагы хүнүвүс-түр. Делегейниң уруглар камгалалының хүнүн бүгү совет улус-биле бир дөмей, республиканың бүгү ажыл-ишчилери байырлал кылдыр демдеглеп эртиптер.

Июнь бирде уруглар камгалалының делегей хүнүн наадырлал Кызылдың аза-чегелери, ажы-төлдери буянныг ачы-дузаа чедирилгенниң базыдалы кылдыр эрттирер шин белетнел ажылдарын чоруузун турар. БАЛКЭ Кызыл хоорайның чанында дыштар организациязының болгаш каттыжылышкынның «Идегел» дээр ассоциязы ук байырлалды өткүрериниң холга алган. Уруглар хүнүнде Культурага болгаш дыштанылганың Гастелло аттыг паркызының воспитаниң он шактан эгелээш ыраак кежээге чедир конкурстар, викториналар, аттракциондар, хөглүг карнавал, ююн-тоглаалар, концерттер, спортчу маргылдаалар болуп эртер. Ынчангаш бичии ажы-төлдү-биле аза-чегелер долдарындан четтинчипкеш, мага хандыр дыштанып, хөглеп алырының бүгү магадылалы бар.

Орус болгаш тыва улустарның тоолдарының маадырларындан туттуп турган уруглар хоорайжыгажыңга «Светофорнуң аалчылары» деп ююнга ясли-сад уругларының кудумчу чоруитинүң дүрүмнерин сагыырынга болгаш ойнаар машина - мунарынга маргылдаазы эртер. Пакстың «Чайгы» кинотеатрынга уругларның боттарының «чуруп, даарап кыптан ажылдарын содаар делегенин кым магадап көрбес боор. Ол ышкаш ажаа киновикторина база болур. Ногаан театр чоогунда, фонтан кыдымында аллеяларга «Аңбодит эмчиниң хүлээп алырыкшыны» деп көргүзүг бичии уругларның кадыкшылынга, мага хандыр ойнап-хөглээринге улуг салгарлыг болуру чугаажок. «Өөнүүмге чүү дээш ынак мен» дээр азырал дириг амытаннар, хуштар делегелгезинге ажыл-төлдепивистиң эң дээре чечен чугааларының конкурузу база эртер. Ногаан театрга аас чогаалының конкурузунга, фонтан чанында болгаш бичии уругларның «Эрес-дидим болгаш тывызык чорук» деп конкурузунга кижи бүргүү киржип болур.

Кежээки шактарда «Хүреш» стадионга уругларга буянныг ачы-дуза чедирилгезиниң улуг кежээзи дыштанып келген ада-иелерге болгаш уругларга солун, көрүштүг спенажыткан көргүзүг болуп эртер. Анаа болур концерттер, көргүзүглер халас болур. Ачы-дуза чедирилгезиниң концерт көргүзүүнге «Аян», «Азия төвү» ыры-хөгжүм болгаш «Тыва» ыас чогаал ансамбльдери киржир. Ол ышкаш 1990 чылдың «Хөглүг аялгалар» деп бүгү-эвилелдиң телекомкурузунуң болгаш Таллиннге болган уругларның эстрада ырларының конкурузунуң лауреады Елена Щербакова удуртқан «Каприз» дээр уруглар театрының коллективтеги уран талантызының бараалгадыр. Оларның концертиниң соонда «Маугли» биле «Люся» деп ырларыны Родион Гамзаков азы «Капризтик» тос харлыг мөзажылары Женя Червовский болгаш Женя Кривошеин оларның кайыы терниң ыллаарын көрүкчүлер шиитпирзээр. Уругларның танцы коллективтериниң ийиги болгаш үшкү бүгү-эвилел конкурстарының лауреады Тамара Кокорина удуртқан «Хорошки» деп уругларның хореографтыг эстрада ансамбли болгаш Москвадан чалаткан «Бульвар» деп бөлүк ююн көргүзүүлерин бичии чаштар туржук, улут-даа кижилер улуг . сонуургал-биле көөр дээрзинге бүзүрел улут.

Чыылган соонуң болгаш бичии чаштарның сонуургалын Москвадан келген психотерапевт эмчиниң гипноаргазы-биле кайгамчык хуулгаазын ооң көргүзүглерин хаймыктырар. Ол каш-ла секунда иштинде чүс-чүс кижилерни улудуп, адыш иштиниң сыгыларын барымдаалап кижилериң келир үезин даап бодаары, оларның хар-назының шын адаары, бузулган, үүрмек шил кырынга самнап чоруй баары илбя-шиды болуп артар. Амгы үениң ол «хаммыны» ескедаа хуулгаазын көргүзүглерин кым магадап көрбес боор. Амыдыралдың кайгамчык байлаң, ооң деагеи чаражын боттарыныы-биле ажыдып, эртем-билигниң чырыткылыг бедиктеринге чүткүп орар совет чаштарга ачы-дузаа чедирилгезинге болгаш үстүнде ажылдарга улуг дузаны көргүскен, саң-хөө талазы-биле дузалаан «Ка--Хем» хөмүр-даш разрезинге. «Тыва тудуг материалдары» каттыжмышкынга, республика типографиязынга, Кызылдың садыг черлериге, «Тыва автотранс» каттыжмышкынга, авиаотрядка болгаш өске-даа организацияларга бичии чаштар өөрүн четтиргенин илередир.

Делегейниң уругларга камгалалының хүнүнге турааскаткан бо-ла бүгү байырлал болза моон мурнунда болуп эрткен телемарафонуң уланчызы болур. Ол хүн чыгдынган акша-көрееңги республиканың уругларга бажыңнга, школа-интернатка болгаш Кызылга ыг-бүле төвүн тургузарынга ачы-дуза болуру чугаажок.

—Бичии оолдар болгаш уруглар, ада-иелер, дарыгла-төреллер июнь бирде болур Уругларга камгалалының делегей хүнүн чаштарның сагыш-сеткилдерияге уттундурбас артып калыр байырлал кылдыр эрттирээлинер. Кижи бүрүзүн ажы-төлүнүң улуг байырлалынга няап-ла келири-биле чалап тур бис. Силерни чалгаараттас, ююн-тоглаалар-биле магадалып, мага хандыр дыштанып алырынга таарымчалыг байдалды тургузар дээш бүгү хемчеглерни, ажылдарны алыр бис — деп, «Идегел» ассоциязының даргазы Дина Ююнүң өөрүнээзинден организастыг ажылдарны харылып турар Сергей Оюнар редакциягa келгеш, чугаалаан чүве.

Шынап-ла, бистиң уругларывыстың ол улуг байырлалынга кижи бүрүзүнүң изеп-кейлиг киржип, шилээр шаа-биле ачы-дузаны көргүзүп, буянныг херектэ кылырын кым күзевес боор. Ынчангаш бо чүүлдү бир авторнуң мындыг шүлүү-биле доктаа каалы:

Ажы-төлүң хүлүмзүрүү—
Аяс дээрден, алдын хүнден
артык чырык.
Ажы-төлүң хүлүмзүрүү—
Айыраң, шокар чечектериң
өнүери-дир.
Ажы-төлүң хүлүмзүрүү—
Аш-чут болгаш дайын
болбас хереңи-дир.
Ажы-төлүң хүлүмзүрүү—
Ақы-дунма чаңгыс эви —
найырал-дыр.
Ажы-төлүң хүлүмзүрүү—
Амыдыралдың уругларының
мөңгези-дир.

Сарыг-оол КУУЛАР.

ЧУРУКТАРДА: Барнаул хоорайдан алдаан келген «Хорошки» деп хореографтыг эстрада ансамблиниң көргүзүглери.

Аалчыга сөс

КИЖИ—АЛДЫН, АКША—САЗЫН

Дат-Алтай талаптыгар-биле байлак. Ооң чуртталгазы эрте бурунгудан бээр бөдүүнүң чонунуң сагыш сеткил байлаан камгалалынган, чүүл билирин, чүүл бөрүнү дамчыштыр саалгалыга дамчыштыр бээр дээш чүткүп чоруган Алтай чонунуң мактанчыг төөлүгүзү чугаалары кижилерге аныяктан-ла дидим, төөлүг чоруктуң үлегерин белеткеп чоруурунуң сагыш чөгүр дүрүмү болуп келген. Кижилиг амыдыралынга эргежок чүүлүл бүгү чүве олапла бар. Төөлүг чуруктуң ынакшыл, чараш чүвени медереп, үнелеп билирә, бүүдүрел, буянныг чорук.

Бистиң Дат-Алтай кайгамчык чараш. Чонунуң тоолдугуу чугаалары, ырлары, тоолдары кайгамчык. Эрткен үелериниң бурунгу туразаазылары хумагалыг камгалалда. Хаяларда чуруумалдар, бурунгу базырыктар, эртеги түрк даш көжөөлер, аас чогаалы алтай чонну хүрээлеп турар. Алтай чон ынчангаш уран талаитызы-биле байлак боор ол.

Чонунуң ындыг төлөөлериниң бирээзи артист, режиссёр болгаш драматург Антон Викторович Юданов-биле «Шынның» номчукчуларын таныштырайн. Төрээн бойдузунга, чонунга, Катыңы хемге, алтай амыдыралга, чонунуң чурттап эрткен

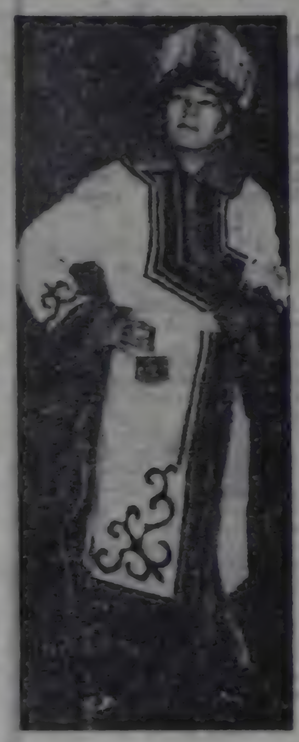

бүгү-ле бигай чүүлдериң үрүткээр сорулалыг. Кадаа чиңгир тыңдуруларынга бөлээрге, ол дыка кыйын.

Таварымча пок персонаждар — бистиң спектиниң болгаш таваржыр аалчыларыс. «Туба» дел кижиге мен Зайсанның дузалакчызы — Томчинин роландын ойнап турар мен. Ол рольду режиссёр-биле каш катап эдип чыдып келген бис. Бүгүнү шынныг кереп-биле оюу тилеңиштырбайн, зынчыдаалыгбиле чөвүп ойнап турган болзумза, залдан катыласкан дыштанып туган ийик. Ынчангаш Томчин — бюрократ, адыг мөгүү-биле өскелиниң тос артизазы шинти байдалынга чаа-биле чу алган. Томчинге дамейдешкен бюрократтар бөгүүнү амыдыралда бар болдуп эвестер. Ооң аажы-танында өнөгай бүрүш бага тыптып турар дө. Амгы үениң аайы-биле конуг кажары, нарыны-биле «эдер турустунуп» турар кижи-де бигай. Ынчаныпкка ам канчап чурттаалыл, чүген сирбектенип аарыл. Амыдыралга ол хитиэзээлек, хундулээнел, кижиниг кижи киндик көзүлээ даа, оң ыңдыг арыңы дилап турар дүүдуг арыы коргунчуг дел билзе чөгүүр.

Шөөдүг ураа чүүлүнүң төнчү чик эрезеңогунга бүзүрээ мен. Катыы, шөөдүг, шүүлүүдел кижилерге эргежок чүүлүл болгаш ажыктыг. Кижилдиргеге чүүле чедимчеліг эвес, а

бүгү-ле бигай чүүлдерни үрүткээр сорулалыг. Кадаа чиңгир тыңдуруларынга бөлээрге, ол дыка кыйын.

Таварымча пок персонаждар — бистиң спектиниң болгаш таваржыр аалчыларыс. «Туба» дел кижиге мен Зайсанның дузалакчызы — Томчинин роландын ойнап турар мен. Ол рольду режиссёр-биле каш катап эдип чыдып келген бис. Бүгүнү шынныг кереп-биле оюу тилеңиштырбайн, зынчыдаалыгбиле чөвүп ойнап турган болзумза, залдан катыласкан дыштанып туган ийик. Ынчангаш Томчин — бюрократ, адыг мөгүү-биле өскелиниң тос артизазы шинти байдалынга чаа-биле чу алган. Томчинге дамейдешкен бюрократтар бөгүүнү амыдыралда бар болдуп эвестер. Ооң аажы-танында өнөгай бүрүш бага тыптып турар дө. Амгы үениң аайы-биле конуг кажары, нарыны-биле «эдер турустунуп» турар кижи-де бигай. Ынчаныпкка ам канчап чурттаалыл, чүген сирбектенип аарыл. Амыдыралга ол хитиэзээлек, хундулээнел, кижиниг кижи киндик көзүлээ даа, оң ыңдыг арыңы дилап турар дүүдуг арыы коргунчуг дел билзе чөгүүр.

Шөөдүг ураа чүүлүнүң төнчү чик эрезеңогунга бүзүрээ мен. Катыы, шөөдүг, шүүлүүдел кижилерге эргежок чүүлүл болгаш ажыктыг. Кижилдиргеге чүүле чедимчеліг эвес, а

Тувинская республиканская БИБЛИОТЕКА им. А. С. Пушкина

Бүгү чурттарның пролетарийлери, каттыжыңар!

ШЫН

СЭКП Тыва обкомунун, Тыва АССР-нин Дээди Соведининиң болгаш Министрлер Чөвүлелиниң органы

1990 чыл май 31 четверг № 124 (14324)

1925 чылда тургузулганзынган Өртээ 3 хем.

ССРЭ-ниң Президентизи М. С. ГОРБАЧЕВТУҢ 1990 чылдың май 27-де Төп телевиденне дамчыштыр чугаазы

Эргим эштер!

Сөөлгү үеде телеэзор экранын дамчыштыр ужуражырывыс доктаамал апарганбыс. Бөгүн, бо кежээ бистиң шуптувусту дүвүредип турар айтырыгга, темага доктаар бодай-дыр мен.

Рыноктө холбашкан айтырыгларны шиитпирлээрде ооң кол-кол айтырыгларын бүгү чоңга чугаалажып көөр кылдыр үндүрер бис деп, күрүнеңниң удуртулгазы бодунуң үезинде бижыы-биле бүзүреткенин утпаан боор силер. Амыдыралды бо айтырыглар талазы-биле чурттуң Президентизи бодунуң туружун илередип көрзүн дээн дилеглер меңээ киргеп.

Рынок экономиказыңче шилчилге дугайында баштай чугаалажып көрээли. Бо идея кажан тыптып келгенин? Ол айтырыгны мурнундан бээр чугаалажып келген. Бистиң партиявыстың XXVII съездизинге база ол идея киргеп, экономиктиг үндезин реформаның айтырыгларын көргеп партия Төө Комитединиң Пленумунга ажок ханы, бадыткалдыы-биле чугаалажып турган. Улус ажыл-агыйыңга рынок харылзааларыңче чоорту шилчилгениң эргежок чугулазының дугайында тодаргай бадыткалды чүгле партияга эвес, бистиң ниитилелиивисте мөөңнелеп, ооң баазазынга кижилериниң амыдырал деңгелиңге салдарлыг апарбас бе дээн шыкаш айтырыгларны калбаа-биле чугаалажып турар. Ол дүвүредип болгаш сагыш човаашкынның биле туран мен, чугаа болза ниитилел амыдыралының үндезин айтырыгларының дугайында, кижи бүрүзүңге, өг-бүле бүрүзүңге, бүгү республикаларга, ажылчы чоннуң бүгү кезектериңге, пенсионерлерге, студентилерге, сургуулдарга, бистиң шуптувуска хамаарыжыр айтырыглар дугайында болуп турар болгай.

Рынокче холбашкан айтырыгларны шиитпирлээрде ооң кол-кол айтырыгларын бүгү чоңга чугаалажып көөр кылдыр үндүрер бис деп, күрүнеңниң удуртулгазы бодунуң үезинде бижыы-биле бүзүреткенин утпаан боор силер. Амыдыралды бо айтырыглар талазы-биле чурттуң Президентизи бодунуң туружун илередип көрзүн дээн дилеглер меңээ киргеп.

Рынок экономиказыңче шилчилге дугайында баштай чугаалажып көрээли. Бо идея кажан тыптып келгенин? Ол айтырыгны мурнундан бээр чугаалажып келген. Бистиң партиявыстың XXVII съездизинге база ол идея киргеп, экономиктиг үндезин реформаның айтырыгларын көргеп партия Төө Комитединиң Пленумунга ажок ханы, бадыткалдыы-биле чугаалажып турган. Улус ажыл-агыйыңга рынок харылзааларыңче чоорту шилчилгениң эргежок чугулазының дугайында тодаргай бадыткалды чүгле партияга эвес, бистиң ниитилелиивисте мөөңнелеп, ооң баазазынга кижилериниң амыдырал деңгелиңге салдарлыг апарбас бе дээн шыкаш айтырыгларны калбаа-биле чугаалажып турар. Ол дүвүредип болгаш сагыш човаашкынның биле туран мен, чугаа болза ниитилел амыдыралының үндезин айтырыгларының дугайында, кижи бүрүзүңге, өг-бүле бүрүзүңге, бүгү республикаларга, ажылчы чоннуң бүгү кезектериңге, пенсионерлерге, студентилерге, сургуулдарга, бистиң шуптувуска хамаарыжыр айтырыглар дугайында болуп турар болгай.

Рынокче холбашкан айтырыгларны шиитпирлээрде ооң кол-кол айтырыгларын бүгү чоңга чугаалажып көөр кылдыр үндүрер бис деп, күрүнеңниң удуртулгазы бодунуң үезинде бижыы-биле бүзүреткенин утпаан боор силер. Амыдыралды бо айтырыглар талазы-биле чурттуң Президентизи бодунуң туружун илередип көрзүн дээн дилеглер меңээ киргеп.

Рынок экономиказыңче шилчилге дугайында баштай чугаалажып көрээли. Бо идея кажан тыптып келгенин? Ол айтырыгны мурнундан бээр чугаалажып келген. Бистиң партиявыстың XXVII съездизинге база ол идея киргеп, экономиктиг үндезин реформаның айтырыгларын көргеп партия Төө Комитединиң Пленумунга ажок ханы, бадыткалдыы-биле чугаалажып турган. Улус ажыл-агыйыңга рынок харылзааларыңче чоорту шилчилгениң эргежок чугулазының дугайында тодаргай бадыткалды чүгле партияга эвес, бистиң ниитилелиивисте мөөңнелеп, ооң баазазынга кижилериниң амыдырал деңгелиңге салдарлыг апарбас бе дээн шыкаш айтырыгларны калбаа-биле чугаалажып турар. Ол дүвүредип болгаш сагыш човаашкынның биле туран мен, чугаа болза ниитилел амыдыралының үндезин айтырыгларының дугайында, кижи бүрүзүңге, өг-бүле бүрүзүңге, бүгү республикаларга, ажылчы чоннуң бүгү кезектериңге, пенсионерлерге, студентилерге, сургуулдарга, бистиң шуптувуска хамаарыжыр айтырыглар дугайында болуп турар болгай.

Рынокче холбашкан айтырыгларны шиитпирлээрде ооң кол-кол айтырыгларын бүгү чоңга чугаалажып көөр кылдыр үндүрер бис деп, күрүнеңниң удуртулгазы бодунуң үезинде бижыы-биле бүзүреткенин утпаан боор силер. Амыдыралды бо айтырыглар талазы-биле чурттуң Президентизи бодунуң туружун илередип көрзүн дээн дилеглер меңээ киргеп.

Рынок экономиказыңче шилчилге дугайында баштай чугаалажып көрээли. Бо идея кажан тыптып келгенин? Ол айтырыгны мурнундан бээр чугаалажып келген. Бистиң партиявыстың XXVII съездизинге база ол идея киргеп, экономиктиг үндезин реформаның айтырыгларын көргеп партия Төө Комитединиң Пленумунга ажок ханы, бадыткалдыы-биле чугаалажып турган. Улус ажыл-агыйыңга рынок харылзааларыңче чоорту шилчилгениң эргежок чугулазының дугайында тодаргай бадыткалды чүгле партияга эвес, бистиң ниитилелиивисте мөөңнелеп, ооң баазазынга кижилериниң амыдырал деңгелиңге салдарлыг апарбас бе дээн шыкаш айтырыгларны калбаа-биле чугаалажып турар. Ол дүвүредип болгаш сагыш човаашкынның биле туран мен, чугаа болза ниитилел амыдыралының үндезин айтырыгларының дугайында, кижи бүрүзүңге, өг-бүле бүрүзүңге, бүгү республикаларга, ажылчы чоннуң бүгү кезектериңге, пенсионерлерге, студентилерге, сургуулдарга, бистиң шуптувуска хамаарыжыр айтырыглар дугайында болуп турар болгай.

СЭКП Тыва обкомунуң пленуму

Партия Тыва обкомунуң эвелчелиг пленуму май 29-та Кызылга, Политиктиг чырыдышкын бажыңынга болуп эртикен.

Партияның XXVIII съездизинге СЭКП ТК-ның «Гуманныг, демократтыг социализмче» деп Платформазының болгаш СЭКП Уставының төлевилелдериниң дугайында партиявың XXII область конференциязынга кылыр илеткелдиң төлевилелдин пленумга чугаалашкан. Илеткелдиң төлевилелиниң тезистерин партия обкомунуң кежигүннериңе баш бурунгаар үлеп берген, оон-биле таныжып алган, ону бармдаалаан, илеткелди чоңчаан. Илеткелчи СЭКП обкомунуң бирги секретары Г. Ч. Ширшин илеткелге хамаарышкал тайылбырны кылган.

Илеткелдиң төлевилелиңге немелдер, казылдаар киирер талазы-биле даразында эштер саналдарын берген: СЭКП Чөөн-Хемчик райкомунуң бирги секретары В. Д. Монгуш, СЭКП Өвүр райкомунуң бирги секретары А. С. Дембирел, В. И. Ленин аттыг «Тыва даг-дүгү» комбинатта партком секретары А. Н. Шулепов, СЭКП Кызыл райкомунуң бирги секретары В. С. Очур-оол, Тыва АССР-ниң улус эрелдиге министри Н. С. Конгар, ССРЭ-ниң Курбанкызының Тыва республика эргелелиниң начальниги В. А. Бадулин, Бии-Хем районда «Саян» совхозтуң агропому А. А. Жулева, СЭКП Кызыл хооркомунуң бирги секретары В. Г. Вальков, СЭКП Сүт-Хөл райкомунуң бирги секретары М. Д. Кара-Сал, улус депутаттарының Кызыл хоорай Соведининиң күүскомдаргазы В. Х. Кара-оол, улус депутаттарының Бии-Хем район Соведининиң күүскомдаргазы К. А. Маспык-оол, Тыва АССР-ниң социал хандырылга министри С. Д. Киров, СЭКП Таңды райкомунуң секретары, Россияның партия конференциязын белеткээр комитединиң кежигүнү В. В. Мартый-оол, СЭКП Барыын-Хемчик райкомунуң бирги секретары Б. С. Нурзат, Тыва АССР-ниң Иштики херектер министерствозунуң политкилдизиниң начальниги Б. С. Шыырап, Тыва АССР-ниң Улусчу контроль комитединиң даргазы Д. К.-Х. Ооржак.

Партияның XXII область конференциязынга кылыр илеткелдиң төлевилелиңге пленум киржикчилериниң саналдарын ёзугаар немелдерни, казылдаларны киирген, конференцияга илеткелди чугаалажырын пленум шиитпирлээн.

Партияның XXVIII съездизинче делегаттарны партияның область конференциязынга соңгуурунуң чурумунуң дугайында дыңнадыгны СЭКП обкомунуң ийиги секретары В. В. Рогило кылган. СЭКП-ниң XXVIII съездизинин делегаттарынга кандидаттар кылдыр 14 коммунисти партия эге организацияларының депшиткенин чугаалаан. Оларның иштинден докладтыгнан норма ёзугаар үш кижини делегат кылдыр конференцияга соңгуур.

Пленумга организастыг айтырыгларны чугаалашкан.

Тыва АССР-ниң Министрлер Чөвүлелиниң Даргазынга Ш. Д. Ооржакты томуйлаары-биле, ону СЭКП обкомунуң секретары албан-хүлээлгезинден пленум хостаан.

В. С. Серяковтуң өске ажылче шилчээни болгаш республиканың девискээринден үнүп чорутканы-биле холбаштыр, ону СЭКП обкомунуң болгаш бюро кежигүннери албан-хүлээлгелеринден пленум хостаан.

Улус депутаттарының Кызыл хоорай Соведининиң күүсекчи комитединиң даргазынга В. Х. Кара-оолдуң соңгутканы-биле, ону партия обкомунуң социал-экономиктиг кидлизиниң эргелекчизи албан-хүлээлгезинден пленум хостаан.

В. Д. Буркутовтуң өске ажылче шилчээни болгаш өг-бүле байдалының зайы-биле республиканың девискээринден үнүп чорутканы-биле холбаштыр, ону партия обкомунуң аграр кидлизиниң эргелекчизи албан-хүлээлгезинден пленум хостаан.

Г. И. Долгополовтуң республика девискээринден үнгенибиле, ону партия обкомунуң кежигүнүнден үндүр бадылаан.

СЭКП обкомунуң кежигүнүнге кандидат албан-хүлээлгезинден хостаар дугайында Ю. А. Чихачев пленумга билдиришкин киирген, ооң дилээн пленум хандырган.

Пленум ооң-биле ажылын доозкан.

СЭКП ОБКОМУНУҢ БЮРОЗУНДА

Бо чылдың май 29-та болган СЭКП обкомунуң бюрозунуң эвелчелиг хуралынга «Хову-Аксы суурга болган бөлүк хулиган чоруктарның илерээшкинниниң дугайында» айтырыгны чугаалашкан.

Май 12-ниң хүнүнде, 21 шак 30 минута үеде, Хову-Аксының эрги суурунуң Культура бажыңынга болуп турган танцы үезинде анаа турган аныяктар биле өйи шагдаа-биле кады келген орус национ төлевилери колдаан улусчу дружина кежигүнериниң аразынга бистиг чүүлдер ап чоруурум хынаан ужээнинг түнелиниде, маргылдаа үгенни айтып турар. Ол бөлүк чогушче шилчээн, анаа бөлүк тыва аныяктар чыглып келген турган. Кылыктанган аныяктар дружина кежигүнериниң соон дарый шагдаа киидизинче үглалдаан. Чоруп ора, ол бөлүк кандыг-даа чылдагаан чокка чамдык хуу чурттарга бажыңнарының соңгаларын буза шилеп, хуу чиик машиналар база үрээн. Чурттарга бажыңнарының талазындан чиик автомашиналарлыг, мотоциклдерлиг билдинмес кижилер бөлүк аныяктарже өйи удаа боолаан. Үскүлежишкин үезинде элээн кижи, ооң иштинде бир шагдаа балыглаттаан. Партия, совет органнарның болгаш милицияның ап чоруткан хемчегларинин түнелиниде аныяктарның дүржок хөделишкиннерги сократказын.

Дараазында май 13-түн хүнүнде 11 шакта, эрги суурга болгаш шагдаа салбырыны бажыңының чанында орус, тыва нацилыг өйи бөлүк кижилер чыглып келген. Бирги бөлүк тыва аныяктарны хулиган хөделишкиннери дээш бурудаткан, а өскези — милиция ажылдакчыларының болгаш дружинниктерин ужур-дүрүм чок хөделишкиннерин буруу шаап, бөлүк аныяктарже боолап турган кижилерни доп-дораан тутказ, келемче харысалгазынга онаарын негеп турган.

Май 14-түң хүнүнде, кежээ орайтай бергенде, тыва аныяктар кудумчага бөлүглежип алгаш, Чал-Кежигден келген өйи чурум үрекчизин хостаарын негеп турган. Оларның милиция-биле үскүлежиишкинни болдурбас соруга-биле оларны ат салдыргаш хостаптарга, аныяктар тарап чаңгылай берген. Май 15-тиң хүнүнде эртен «Тыва кобальт» комбинаттың эргелел бажыңының чанынга ажылчыннарның болгаш албан-хаакчыларның митингизи болган, анаа орус чоннуң, оларның өг-бүлелериниң айыыл чок чоруун, болуп болгу дег массалыг чурум үреэшкиннеринден кижилаарын хандырарын негээн. Партия, совет активтиг күженнишкиннериниң ачызында, оларны оожургадыры чедип алдынган. 14-15 хүнеринде комбинат ажылдаваан. Суурга болган болуушкуннар янзы-бүрү мөге чугаалар-биле, даап бодаашкыннар-биле немежип турган.

Үрээшкиннериниң, хулиган илерээшкиннериниң, ол ышкаш Хову-Аксы суурда национналлар аразында харылзааларның чидигленгенинин чылдагаанын парткомнун, партия эге организацияларының күш-ажылчы коллективтер, чурттап турар чер аайы-биле кижизидилге ажылын ажок кошкаткан. Ажыл-агый удуртукчуларының, инженер-техниктиг кадрларны белеткеп быжыглаарын багай организастаан. Кадрларны чурттакчы чоннун национал составын барымдаалап шилип алырында четпестерни эдеринин талазы-биле практиктиг базымнарны эвээш кылып турар. Чаа технологияны шингээдип ап, курлавырларны долу ажылдап тургаш, комбинаттың оруглалыг чоруун чедип алырының дээштиг хемчегларин алырының орнунга, чамдык удуртукчулар комбинаттың келир үезии чок деп бүзүрел чок чоруктар, шынга дүүшпес хөөннүг тарып турар.

Хову-Аксы суурнуң милиция салбырының (начальныгы турган Н. Н. Курдин) ажылында четпестер болгаш чедир кылдыынаан ажылдар хөй деп, бюро айткан. Эртикен чылга деңнээргө, бо чылдың беш айларында суурда ниити кем-керек үүлгедиишкинин 50 хуу өскен, анаа болган кем-керек үүлгедиишкиннериниң 40 хуузу ажыттынмаан. Суурда корум-чурумнуң баксырааны — кижилериниң үлезининг дүвүрелии болдуруп турар. Милиция салбырының ажылдакчылары кем-керек үүлгедиишкиннериниң профилактиказын, үүлгеттинген херектерни ажылдарын кошкак чорудуп, арагалаашкынының арганы боду кылыр база бойдусту төтчегларэр чоруктарның хөй санныг фактылары-биле эптежип, хоойлуга чоруштур боо шыгжап, ажылдап турар ышкаш орта эрге-хоойлу үелелиң бээрин Прокуратурага (эш С. С. Зотов) дааскан.

Суурга ниитиниг корум-чурумнуң, социалистиг хоойлу-дүрүмнүг база сагыпга-чурумнуң быжыглаар талазы-биле хемчегларинин комплекстиг планын партком, профком, БАЛКЭ комитеди, керээжеңнер чөвүледи, комбинаттың администрациязы, улус депутаттарының суур Соведининиң күүскому, милиция салбыры ажылдап кылыр болгаш боттандырар хүлээлгелиг. Ону күүседириңче бүгү партия, хөй-ниити организацияларын, күш-ажылчы коллективтерин, чурттакчыларны киириштирер. Бүрүүлүгларны харысалгага онаар.

Национал политика талазыбиле СЭКП-ниң Платформазын боттандырар талазы-биле күш-ажылчы коллективтерге, цехтериң партия болгаш хөй-ниити организацияларыңга тодаргай болгаш дээштиг ажылды комбинаттың парткому чорудар, ажылчы чоннуң, аныяктарның интернационалчыл кижизидилгезин үндезини-биле экижидер талазы-биле немелде хемчегларин алыр. Национаплдар аразының харылзааларында таарымча чок илерээшкиннерни тывылдырып турар чылдагаанаанарны болгаш байдалдарны туруштуг болгаш чайгылыш чок чайладыр, социал болгаш культура айтырыгларын, кижилериң амыдыралчурттагазын тургузарының соруглаарын боттуг болгаш чөптүг үндезинге шиитпирлээр.

Комбинат коллективиниң удуртулгазында шынгыы четпестерни, кадрлар-биле кошкак ажылы, чамдык хамаатыларның негелде-хомудалынга кичээнгей чок болганы дээш «Тыва кобальт» комбинаттың директору коммунист А. А. Голиковту үчёт карточказынче кирбижиишпээн, шынгыы дорту-дарын СЭКП обкомунуң бюрозу чарлаан болгаш моон шынгыы түнел үндүрерин, айыткыгнан четпестерни өдер хемчегларни ап чорударын негээн.

Хову-Аксының милиция салбырының ажылының санаараны дээш Тыва АССР-ниң Иштики херектер министри эш В. Б. Кара-Салга обком бюрозу шынгыы айыткан болгаш обкомунуң бюрозу шиитпирлиишбиле буруу шапкан. Суурга май 12-13 хүнеринде болган чөрүлдээлериниң, хулиган илерээшкиннериниң фактыларын дарый истеп тодарадырын, ол ышкаш орта эрге-хоойлу үелелиң бээрин Прокуратурага (эш С. С. Зотов) дааскан.

Суурга ниитиниг корум-чурумнуң, социалистиг хоойлу-дүрүмнүг база сагыпга-чурумнуң быжыглаар талазы-биле хемчегларинин комплекстиг планын партком, профком, БАЛКЭ комитеди, керээжеңнер чөвүледи, комбинаттың администрациязы, улус депутаттарының суур Соведининиң күүскому, милиция салбыры ажылдап кылыр болгаш боттандырар хүлээлгелиг. Ону күүседириңче бүгү партия, хөй-ниити организацияларын, күш-ажылчы коллективтерин, чурттакчыларны киириштирер. Бүрүүлүгларны харысалгага онаар.

Национал политика талазыбиле СЭКП-ниң Платформазын боттандырар талазы-биле күш-ажылчы коллективтерге, цехтериң партия болгаш хөй-ниити организацияларыңга тодаргай болгаш дээштиг ажылды комбинаттың парткому чорудар, ажылчы чоннуң, аныяктарның интернационалчыл кижизидилгезин үндезини-биле экижидер талазы-биле немелде хемчегларин алыр. Национаплдар аразының харылзааларында таарымча чок илерээшкиннерни тывылдырып турар чылдагаанаанарны болгаш байдалдарны туруштуг болгаш чайгылыш чок чайладыр, социал болгаш культура айтырыгларын, кижилериң амыдыралчурттагазын тургузарының соруглаарын боттуг болгаш чөптүг үндезинге шиитпирлээр.

Комбинат коллективиниң удуртулгазында шынгыы четпестерни, кадрлар-биле кошкак ажылы, чамдык хамаатыларның негелде-хомудалынга кичээнгей чок болганы дээш «Тыва кобальт» комбинаттың директору коммунист А. А. Голиковту үчёт карточказынче кирбижиишпээн, шынгыы дорту-дарын СЭКП обкомунуң бюрозу чарлаан болгаш моон шынгыы түнел үндүрерин, айыткыгнан четпестерни өдер хемчегларни ап чорударын негээн.

Хову-Аксының милиция салбырының ажылының санаараны дээш Тыва АССР-ниң Иштики херектер министри эш В. Б. Кара-Салга обком бюрозу шынгыы айыткан болгаш салбырны кадрлар-биле быжыглаар, комплекстиг хемчегларин ап чорудуп тургаш, суурга чогуур корум-чурумну тургузар, кем-керек үүлгедиишкиннерин, өске-даа таарымча чок чүүлдерниң когуи үезин ооң негээн.

«Тыва кобальт» комбинаттың парткомун удуртуп турарынга четпестери, Хову-Аксы суурнуң ажылчы чоннуун, аныяктарының интернационалчыл кижизидилгезин күштелдирер, бо соруглаары боттандырарынга бүгү өөредилге-кижизидилгелиг чорудулганы хандырарын, педколлективтерниң, ада-иелериниң үруглар кижизидилгези дээш харысалгазын бедидерин, культура-чырыдыышкын албан черлериниң ажылын кадрлар-биле быжыглаарын профобүүлелге, БАЛКЭ обкомунга, Улус өөредилге министерствозунга саналдаан. Бот-тывынгыр уран чүүлге, спортка школаның өөренекчилер, башкылар коллективтериниң, суурнуң аныяктарының халы көрүүлелерин, маргылдааларын эртирер, спортчу секциялырын, белгүмнериниң четкилерин калбартырын чедип алыр.

Суурга немелде ажылдаар черлер тургузарының болгаш тус черниң аныяктарының иштинден кадрлар белеткээринин, чурттагга тудуун калбартырының, хаидырылга албаның, культура-чырыдыышкын, школа назының четпээн үруглар албан черлериниң база школаларының материалдыг базазының быжыглаарының айтырыгларын ССРЭ-ниң Металлургия министерствозу «Тыва кобальт» комбинаттың директорлуу-биле кады өөренип көөрүн Күрпланга (эш В. Б. Салчак) даасказал.

Үенин судалы дүүн

ИЙИ ЭЭЛЧЕГЛИГ

УЛУГ-ХЕМ. Эйлиг-Хемниң тараажылары бо часкы хову ажылдарының үезинде 750 гектарга тарап культураларын, 320 гектар шөлге суланы чажаарар. Дүүнге чедир олар ниити үрезин чаштырар ажылдың бештин үш кезиин кылып алганнар.

Чаштырылганы кыска хуусаала чорудар соруга-биле ажылды ийи ээлчеглиг кылдыр организастаан. Механизаторларның чамдыкы дүне черни андарып кааргга, өскелери анаа хүндүс үрезинин чаштырып турар. Бо харысалгалыг ажылга механизаторлар Алексей Очур, Владимир Хабайдуллин, Сымчаа-оол Баяну, Бегзи Конгаржап, үрезин свертулегчизинге чолдачы Эрес Артаа улуг үлүүн кирпик, хүнде хүүседир ажылының нормазын ажырып турарлар.

Бай-Даг-Дозу—сүттат чок чер. Ынчангаш белик дужут алырының магалыллалын тургузуп алыры-биле агроном Эрес-оол Куулар шөлге хой чемишчидилгеин текгүрел, интенсивтиг технологияны чорудуп турар.

«АРБАЙ-ХООР» — МООЛДА

Моол Арат Республиканың Завхан аймагының культура ажылдакчыларының чаланын ёзугаар арга-дүржүлга солчуп, найыралчы харылзаны быжыглаар соруглаарбиле Кызыл райкүүскомуун культура ажылдакчызы ССРЭ-ниң Композиторлар эвилелиниң дипломантызы, бот-тывынгыр композитор, хоочун культура ажылдакчызы Кара-Кат Ооржак удуртқан «Арбай-Хоор» агитқультбригадазы Моолда чеде берген, дүүн концертин эгелээн.

Тыва хөөмей-сыгыттың мастери Лазо Монгуш, ыраажы Өнерила Байыр-оол, танцучы Мария Тюлюш болгаш өскелерде уран талантызын моол өөнүктериңе баравлгаткан.

БӨГҮН

ЧЕДИП КЕЛИРЛЕР

БАРЫЫН-ХЕМЧИК. Партияның область конференциязының ажылынга киржир делегаттар найысылал Кызылда кээп эгелей берген.

Барыын-Хемчик районнуң партия организацияларыныан 47 кижи ол конференцияга киржир. Оларның аразында партия, совет органнарның удуртуучулары, ажылчыннар, ада-иелер бар.

«Дөн-Терезин» совхозтуң сүттатчызы Чараш-оол Ооржак, «Шекпээр» совхозтуң чолдачызы Александр Очур, «Барлык» совхозта арында керээлиг кукуруза өстүрер звеноуун удуртукчузу Михаил Наксыл-оол, «Тыва даг-дүгү» комбинатның арыглал фабриказында партбюро секретары Нина Старозубова, «Тыва даг-дүгү тудугнун» үлетпүр тудуг комбинадында бригадир Демир-оол Сүрүн болгаш өске-даа делегаттар бөгүн Кызылга чедип келир.

ОЛАР — ХАКАСИЯДА

Эрткен вторникте республиканың хөгжүм-шин театрынга аалчывыс — Даг-Алтай автономнуг областың национал шин театрының чайгы гастролюнуң хатылыгамынга турасхаатқан кежээге кызылчылар режиссёр Антон Юдановтуң тургусканы «Туба» деп шоодулуг комедиязын база катап соңуургал көргеп.

Культура министриниң оралакчызы В. О. Наксыл, СЭКП Тыва обкомунуң культура болгаш чогаалынчы организациялар секторунуң эргелекчизи Ч. М. Чап, Даг-Алтайның национал шин театрының директору Э. С. Комоненко олар найыралчы харылзааларны моон-даа соңгаар улам быжыктырар соруга-биле уран чүүл найыралын уламчылаары чүүлдүг-дүр деп демдеглээннер.

Аалчылар Хакас автономнуг областа бөгүн чеде берген.

ЧУРУКТА: бир шин көргүзүүнде.

ДААРТА

ТАНЫЖАРЛАР

ЧӨӨН-ХЕМЧИК. Тыва хөгжүм херекселдерин хылыр мастерлериң болгаш күүседиичилерниң «Ак-оолдуң ягилы» деп республика көрүлдезии соңгузу хүн, июнь 2-3-те, Кызылга эгелээр.

Анаа уран чүүлге хандыкшылдыг хөй коллективтер киржир. Чөөн-Хемчик районнуң уран чүүлүнүң телээлекилерин даарта найысылалга чедип келир.

Бо талантылыг коллективтин составында хөөмейжилер, ыраажылар бар. Республика көрүлдезинге келген хөй-хөй көрүкчүлер Тыва АССР-ниң культуразының алдарлыг ажылдакчызы, «Чыраа-Бажы» совхозтуң чолдачызы Эрес-оол Куулар, ягил, бызаанчыга ойнаар «Искра» совхозтуң трактористи Олег Куулар. Чадаанада орук-тудуг-сентелге участогунуң ажылчыны сыгытпы, ягилче Анатолий Куулар, Чадаанада уран чүүл школазының башкылары-биле таныжарлар.

(Бистиң корр.).

М. С. ГОРБАЧЕВТУҢ Төп телевидение дамчыштыр чугаазы

(Төнчүзү. Эгези 1-ги арында).

специалистер-биле-даа, ажылчы чон-биле-даа, улуг экономистер-биле-даа сүмележип келдим. Мээң бодалым мындыр. Мурнунда айтырыгны мынчаар, амгы дег тургузуп шыдавас турган бис деп бодаар мен. Чүге? Чүге дээрге рынокту ажыллаар дизе хей чүүлүү кылыр керек. Хей-ле чүүлдү.

Бо беседага бо айтырыгларның кезик-чамдыызын алаар бодаан ийик мен. Ону кара ажегээр мынаа турарым ол. Чүге дээрге чазактың илеткелинге. Дээди Советке үк илеткелдиң чугаалажышкынының бистиң инитилелиристин хамаарылгазын эскерип көөрүмге, бүгү чүүлдер колхозниле-ле ертектерже утлакы берген-дир. Ол айтырыгның ужур-дузазын билип тур мен, чүге дээрге ол книжилерниң амыдыралынга, одарның хүн-бүгү хереглелдеринге, амыдырал байдалдарынга дээп турар болгай.

Ынчалза-даа рынокче шилчилге — ол дээрге улуг хемчээлдиг, комплекстиг сорулгадыр. Бирээде, бистиң экономикавыс төнчүрүнген кадыг планнаашкынның болгаш удуртулганың байдалдарында ажылдап турган. Бот-орулгачарылганың кежектериниң чүгде сомазы аңаа турган. Кажан бүгү чүүлдерни кадыыбиле планнап, шылгыы үзүүлээп, лимиттеп, контрольдап, башкарып турар байдалларда кандыг-даа рынок дугайында чугаанаң турбазы билдингир. Экономикада-даа, өске-даа адырларда чагырып дужаар аргаларның системазын баштай чайладыры эргежок чугула турган. Ынчангаш бо айтырыгны херек кырында боттандырарын чүгле беш чыл бурунгаар эвес, бүдүн чартык — ийи чыл бурунгаар безин чадажып турган ужурувус ол.

Ынчалза-даа эрткен беш чыл дургузунда ажыл-агыйны чорударының чаа-чаа аргаларын шингээдип алыр талазыбиле эвээш эвес дружулганы чыыл алган бис. Барык бүгү бүдүрүлгелер чамдык таварылгада челиишкин чок болуп турар-даа болза, шупту чаа байдалдарда ажылдап турар, кооператив шимчээшкини тывылган болгаш хегжүп турар. Бис оларны шүтүмчүлеп турар бис, чамдык таварылгаларда шын-даа, ынчалза-даа ол шимчээшкин шын эвес чүүлдерден, алыксак хөөннерден адырлып алыр болза, мындыг чүүлдер кооперативтер хегжүдээшиниң башгайгы үе-чадазында бар болуп турар, ынчан олар боттарының сөзүн ам сөглээрлер. Анаа бүзүрээр мен.

Чүртта арендаторлар шимчээшкини, улуг бергелерге таваржып турза-даа, хегжүп турар. Оон туржук үк шимчээшкин улуг ажыл-агыйның бүгү алырларын хаара тутkан. Арендаторлар-биле сөглүг ужуражышкынын мээң бодаалдарымны дыка хайныктырды. Ол дээрге шүүт еске кижилер-дир, олар ангы-ангы кылдыр бодап тураралар. Ол дээрге алыксак-биксек кижилер эвес, а мерген үгааныг, чүрт дээш күрүвежи турушчуг болгаш харысалгазын мелереп билип турар кижилер дээрзин эскердим. Ол кайгамчык-тыр. Ынчаарга ажыл-агыйны чорударының чаа байдалдары, экономикада кижиниң чаа байдалы оон хамаатыг туружунга кайгамчык улуг салдарны чедирип турар мшкажыл.

Бо чылдарда аграр секторунга база чугула ескерилгелер болгулаан. Ажыл-агыйны чорударының чаа хевирлерин ында база шудургу дилеп турар. Экономиктиг реформаны дүргедедир талазы-биле чаа орудгаларны ол дуржулга чокта салыры берге боор, эштер.

Амгы шинтпирлиг эргилде үезинде — эде тургустунуушкунуну ол үе-чадазынга чедип келген бис — бистиң инитилел медереливистиң белен эвес чоруунга-ла колдуунда илдигин турар бис.

Чүү дээр боор, бо үеним кижилери ышкажыл бис, эрги чанчылдарга ажок туттурган, ажок алыскан улус ышкажыл бис. Эң-не нарын айтырыгларны бодүүнү-биле шинтпирлээрине хөлчок шинак болдур бис ийин. Ам мындыг шинтпирлер шагда чок апарган. Хамык айтырыглар дүжүп каар кылыптар мырыңай белен шинтпирлер бар деп бодап, мындыг шинтпирлерни дилээр дээш оралдажмышкынар дээрге эрги үеним кордалдарындан ам-даа хосталып албаныысты хереченил турар-дыр. Чогум ол чүүлүвүс эрте бээр ол.

Инитилел өскерилп турар.

Ынчангаш бо бүгү чокта рынокче шилчидге дугайында айтырыгны тургузары харысалга чок болгаш хей чүве болур.

Оон мынай. Бис ам өөрү дугайында, аренда дугайында, чер дугайында хоойлулар дээш ышкаш үнделин хоойлуларлыг бис. Олар өөрү харылзааларын ханызы-биле өскертир болгаш хей укладтыг экономикага, экономиканың бүгү-ле секторларынга экономиктиг амыдыралдың чаа хевирлерин-ге чедер арганы берип турар мындыг эрге-хоойлу байдалдарын тургузуп турар. Ол чүүл бага турбаан болгай. Ынчаарга ук хоойлуларны белеткеп, чугаалажып көрүп тура, бистер боттарывыс база бодаалдарывысты байыдып ап келген бис. Бо үе иштинде бис шуптувус немей угаан киргеп деп бодаар мен.

Психология белен өскерилнчел эвес-даа болза, ол чедерде дыка өскерилген. Эки талаже өскерилген. Интигаш рынок экономиканынче силилге мшкаш мындыг айтырыгны чугаалажып турар апарганывыс дээрге-ле мээң бо чугаалап турар үүлүмүүң эң-не күштүг балыкталы боон магаттчок. Меня санал-бодалдарның чидин коргутпайн турар. Бистиң чугаалажып база шинтпирлеп турарывыс айтырыг улуг болган нарын. Кижилер оны боттарының ындыг деп санаанын өзүгаар тургузар база чигзиниишкиннерин илередир эргелиг.

Бо бүгү ам эргежок чугула. Бо айтырыглар талазы-биле чон-биле сүмележирин аазап бис, сүмележир-даа бис. Ынчангаш чазактың бүгү-ле санаалдарының дугайында бистиң улус чүү бодап турарына кичээнгейлиг болуп көрээл.

База бир үүл. Рынокче, рынок экономиказынче шилчилгенин сорулгазы чогум үүге бөгүн хүнүү айтырыында тургустунганы? Чүге дээрге бистиң хереглел рыногувуста тодаргай байдал, чурттуң сан-хөө байдалы, чуртта бүгү социал-экономиктиг байдал. Эрткен чылдың декабрьда үүлдуг деп көрген хемчеглер, бо, 1990 чылда, хереглел рыногунга, сан-хөөге, бюджеткке дыка хей чүүлдерни эки талаже ескертир үжулуг турган хемчеглер, амдызында — ол дугайын долу харысалга база ажыы-биле, дөрт чугаалаар херек — шоолуг түңнел бербээн.

Маңаа: мен оон чылдагаанарын чугаалавайн. Чогум склер оларны билир-даа боор силер, чүге дээрге ол дугайын соолгу үеле чугаалап турган бис. Мен чүгле моны демдеглеп каар бодай-дыр мен: бүдүрүшкүнүүң болгаш бараанар кылып үндүрериниң өзүлдезинге дедиээрге акша орулгаларының мурнады өзүп турарын доктаадырын чазык чедип ап шыдаваан. А ол дээрге кол чүүлдүр. Ынчангаш бистиң рынокта байдалывыс чүгле экиживвээн эвес, ол харын-даа чидингеген. Акша эмиссиязын кызырары болдунмаан.

Мурнувуста чылдың улуг кезии бар, ынчангаш бис шинтпирлиг, чүүкүдүг хөледнр ужурлуг бис, сан-хөө база хереглел рыногунуң талазы-биле кордүнген программаны боттандырары-биле болдунар-ла бүгү чүүлдерни кылыр, чанчылчываан-даа хемчеглерни алыр апаар. Маңаа төптүң болгаш республикаларның-даа, девискээрлериң-даа денилелеринге, күш-ажылчы коллектив бүрүзүге-даа хөделир, ажылдаар ужурлуг бис.

Бо дээрге бистиң инитилелиристин сорулгавыс-тыр. Бир эвес кайы-бир коллективтер бистиң ынаныл турган чүүлдеривисти хүлээп албаан, боттарының планнарынга киирбээн болза, ол рынокка салдарлыг апаар, мында чугаа болза чоннуң хереглел барааннарын бүдүрериң ажыттырып, сонгаарладыышкын чок хүлээп алыр апаар. Маңаа төптүң болгаш республикаларның-даа, девискээрлериң-даа денилелеринге, күш-ажылчы коллектив бүрүзүге-даа хөделир, ажылдаар ужурлуг бис.

Бо дээрге бистиң инитилелиристин сорулгавыс-тыр. Бир эвес кайы-бир коллективтер бистиң ынаныл турган чүүлдеривисти хүлээп албаан, боттарының планнарынга киирбээн болза, ол рынокка салдарлыг апаар, мында чугаа болза чоннуң хереглел барааннарын бүдүрериң ажыттырып, сонгаарладыышкын чок хүлээп алыр апаар. Маңаа төптүң болгаш республикаларның-даа, девискээрлериң-даа денилелеринге, күш-ажылчы коллектив бүрүзүге-даа хөделир, ажылдаар ужурлуг бис.

Мээң чоокта чаа Уралга чорүп турганым болгаш Москванның ажылчы чоюу-биле ужуражышкынарым рынок экономиказынче шилчиишкиниң эге чадаа үезинде хей-хей будурулгелериниң байдалы янзы-бүрү чүүлдерге таваржы бээр боор деп айтырыгның кижилерни дүвүредип турарын көргүскен. Ол чүү деп чүвел? Ол дээрге чамдык будурулгелериниң фондулары чаа, а өскелериниң эрги боон турары, чамдык будурулгелериниң реконструкциязы доозун алганы, а бир чамдыктарының будурулге дериг-хереклерииниң чаартылгазын чаа-ла эгелеп турары, а бистиң экономикавыстың камгалал секторун алыр болза, оон будурулгелериниң тайбың продукция будурериниче шилчип турары-дыр. Ол айтырыгны чазактың программазын Дээди Советке сайгарып көрүп турда база чугаалажып көргеп.

Ындыг байдалга таваржы берген будурулгелерге чинтелделерин хандырып болур эргежок чугула эрге-хоойлу болгаш удуртулганың үүлдерин баш улур көөр ужурлуг бис. Канчалза-даа бо айтырыгны кончуг кичээнгейлиг сайгарып көөр болгаш ону шинтпирлээриниң таарымчалыг аргалары дилеп тыптынган болур ужурлуг. Маңаа делегей экономиказында чыгдынган дуржулганы ажыглаары чогумчалыг.

Ажылчы чонларны мындыг айтырыг дүвүредип турар: ажыл канчап баарыл, книжилериң ажылдаар чер-биле хандырылгазы кандыг болуруул. Бо кончуг улуг болгаш чугула айтырыг, ынчангаш ону оназа кичээнгейлиг өөреним көөр апаар. Рынок болгаш структуралыг эде тургустунуушкун байдалдарында база будурулгелериниң ажыл-чорудулгазының уг-шинии ескерилгеин-биле хөлбаштыр книжилер ажылдан хостарлып эгелээр чадавас. Ажылдап эгелээр рынокту кончуг чугула чүүлдериниң бирээзи ол. Башгайгы үе-чадада ындыг чүве болу бээр чадавас.

Амгы үеде чазак ажыд чок чорукту болдурбазының, книжилерни ажылга таарыштыр тургузарының, өске мергежилдерге өөредириниң, ажылчын күжүн эге хунаарының күүрүне программазын ажылдап кылып турар. Өскээр чугаалаарга, амыдыралың ындыг нарын байдалынга таварышкан книжилер идегелдиг камгалалдыг болур ужурлуг. Ол дугайында санаалдарны база-ла чугаалажып көрүүшкүнге киирер.

Чамгыс сес-биле чугаалаарга, ханы чаартылгаларының үезинче киргеп бис. Ынчаарга чугаалап турар рыногувус — башкартының турар рынок болур. Ол чүл дээрге күрүне аңаа улуг рольду ойнаар ужурлуг дээни ол. Чүүң-даа мурнунда чоннуң социал магадылалын ажылдап кылырынга ол хамаарыжыр. Чоннуң амыдырал-чүрттагаазының өртек-үнезинин үлгалы бээрин эгилер хемчеглерни алыр дээш бүгү чүвени кылыр ужурлуг бис.

Ол ажылды кылып чорударының аргаларынга хамаарыштыр алыр болза, маңаа, төпке, Дээди Советке-даа, инитилелге-даа чугаалашканын барымдаалап, оон сөөлгү түүнелп тодараттынар.

Рынок болгаш оон-биле холбашкан өске-даа чүүлдер биске анаа-ла херек апарган эвес дээрзин база катап чугаалаксап тур мен. Кижилерни хостуг болдурарынга, чоннуң чогаадыкчы улуг күчүзүн көдүрүп үндүрериниге, демократчы чаартылгаларга бижиг үндезинниң тургузарынга ол биске херектиг апарган. Өске сөс-биле чугаалаарга, рынок дээрге ужур барымдаалаан чүве эвес, а бистиң экономикавыстың ажыл-чорудулгазын экижидерининң, оон ажыктыг чоруун бедидерининң болгаш ол үндезинге совет кижилерииң амыдыралын экижидериниң чугула бираларының бирээзи-дир.

Ындыг эргилдеин боттанырары белен эвес дээрзи билдингир, эргим эштер. Оон туржук болунуп хемчээлиниң болгаш ындыг сорулганы бистер шинтпирлеп чорбаан бис. Ынчаарга бистер ажыл-херектә экижидер деп бодаар болзувусса, бүгү чүвени кончуг кичээнгейлиг бодап, санап көргеш, ону кылыр ужурлуг бис.

Ажыы-биле чугаалаарга, амгы үеде инитилелге бир зай дугуржулга хилдыгаш турары комчуг чугула. Анаа-ла ужур барымдаалаан эвес.

Бо бүгү айтырыгларны амгы үеде Дээди Советте чугаалажып көрүп турар. Анаа ол-ла ханы хонуктар иегеттинер. Ол чугаалажып көрүүшкүнүң кандыг янзылыг чорун турарын силер көрүп-даа турар силер. Ам чазактың илеткели солуннарда парлаттынган чүве болганда, бистиң мурнувуста турун турар бүгү айтырыгларны өөрешип көөрүнге база сайгарып чугаалажырынга аргалар ажыттынган.

Национал дугуржулганың орүү-биле чорун ора, ол айтырыгны күш-ажылчы коллективтерге, ылангыя чаа сонгуткан Советтерниң системазынга, Советтерниң сессиялырынга калбаа-биле чугаалажып көөрүнче кирзе чогуур, ындыг калбак чугаалажымышкынның соонда бүгү республикалардан төпке тодаргай саналдар кирип келир.

Чазактың илеткелинде хлеб дүгайында, ол чугула продуктунун өртек-үнезини бо чылдың ийиги чартыындан эгелеп өстүрериниң дугайында айтырыг онзалаттынып тургустунган. Чоп ону деткип көөр боор деп идеген турар бис. Оон-даа хамыладыр чугаалап болур мен: бо базым чурттуң хамаатыларының саналын барымдаалап кылдынган. Бо айтырыгны кижилер каш чыл улаштыр тургузуп келген, чүге дээрге кончуг улуг бергедээшкиниерни кылып — күжүвүстүү үндүрүп, дериивисти төп турган бүдүрүп алган хлеавистиң өртек-үнезии чүге дыка куду боон турарыл? Школачыларның бөмбүк орнуна борбак хлеб тепкилеп, футболдап ойнап турарын кижилер база көрүп турар. Бок төгер хааржактар үргүлүү хлеб-биле долдуган чыдар.

Инитинин **чемненилге черлериниң** бүгү бүдүрүлгелериндө хлебти төтчегеп турар. Бок төгер черлерже каткан болгаш дүдүй берген хлебтер кончуг хөй октаттынып турар. Өстүрүп алган дүжүдүвүске немей валюта акшабиле даштыкыдай тараа садын ап турар хиревисте, хлебти садын алгаш мал чемгерип турар-дыр. Ынчап черле болур бе? Ол дээрге тараачыны, бистер бүгүдени куду көргени-дир.

Хлебке хамаарыштыр ындыг янзылыг хүндүткел чок чорук кайы-даа чуртта чок. Даштыкы чурттарга хей тараапы садып турар Америкада болгаш Канадада бир килограмм хлебтиң өртээ 2 доллар. Ону бистиң көпеек өртектиг хлевивис-биле деңнеп көрүкерден. Чоннуң амыдыралының байдалынга хамаарыштыр бергедээшкин болдурбас хемчеглерни ап тура, бистер хлеб өртээн улгаттырып турар бис. Чоннуң ангы-ангы кезектериниң хлебти кайы хирени ажыглап турарын барымдаалап көрүп тургаш, хлеб өртээн дуглап бээр хемчеглерни долузу-биле боттандырар дээш туржуп турар бис.

База бир үүе дугайын чугаалаксап тур мен: биеэнн хлеб продуктулар курдавырывыс ол продуктулар-биле чонну чогуур деннелге хандырар аргалыг. Ынчангаш кандыг-даа чугаа-соот, мөгүдээшкин кылбазын силерден дилеп тур мен, эштер. Бо бүгүнү боттуу-биле хандыр болап көрээлиер.

Чамдык черлерде ындыг чергелиг сеткил-хөөннер тургустунуп турар үүе болганда, күрүне органнары-даа, хей-инити-даа байдалды контрольга алыр ужурлуг.

База бир үүе. Амгы үеде бистиң мурнувуста кончуг улуг сорулгалар туруп турар. Эде тургустунуушкунуну бо харысалгалыг үе-чадазында бот-боттарывысты эки билген турарывыс кончуг чугула. Коллектив бүрүзү, книжи бүрүзү бодунуң харыылап турар участогунга хамаатыг хүлээлгезин медереп билип ажылдаары кончуг чугула.

Амгы үеде янзы-бүрү дорт негелделер, күткүүшкүнер кылырын болгаш харысалга чок кыйгырыглар салырын канчап-даа болдурбас херек. Ындыг чоруктар бүгү ажылхеректи баксырадыр болгаш эгиттинмес когаралга чедирер. Инитилелдин болгаш чоннуң эрге-ажыктарын эвес, а бодунуң хууда эрге-ажыын чедип алыр дээш ындыг үүлгедиишкиниерни кылып турар кижилерге харысалганы көргүзер үжурлуг бис.

База бир үүе дугайын чугаалансан тур мен: биеэнн хлеб продуктулар курдавырывыс ол продуктулар-биле чонну чогуур деннелге хандырар аргалыг. Ынчангаш кандыг-даа чугаа-соот, мөгүдээшкин кылбазын силерден дилеп тур мен, эштер. Бо бүгүнү боттуу-биле хандыр болап көрээлиер.

Чамдык черлерде ындыг чергелиг сеткил-хөөннер тургустунуп турар үүе болганда, күрүне органнары-даа, хей-инити-даа байдалды контрольга алыр ужурлуг.

База бир үүе. Амгы үеде бистиң мурнувуста кончуг улуг сорулгалар туруп турар. Эде тургустунуушкунуну бо харысалгалыг үе-чадазында бот-боттарывысты эки билген турарывыс кончуг чугула. Коллектив бүрүзү, книжи бүрүзү бодунуң харыылап турар участогунга хамаатыг хүлээлгезин медереп билип ажылдаары кончуг чугула.

Амгы үеде янзы-бүрү дорт негелделер, күткүүшкүнер кылырын болгаш харысалга чок кыйгырыглар салырын канчап-даа болдурбас херек. Ындыг чоруктар бүгү ажылхеректи баксырадыр болгаш эгиттинмес когаралга чедирер. Инитилелдин болгаш чоннуң эрге-ажыктарын эвес, а бодунуң хууда эрге-ажыын чедип алыр дээш ындыг үүлгедиишкиниерни кылып турар кижилерге харысалганы көргүзер үжурлуг бис.

Бот-боттарывыска бүзүрежилге биске амгы үеде кажангызындан артык херек. Күштерни каттыштырарынче, бир демниг хөделирниче, социал-экономиктиг айтырыгларны шинтпирлээрин, чоннуң амыдыралын экижидерин, бистиң чаа революциявыс болур эде тургустунуушкунуң инити чеднишкиниерин чедип алыр деп турарывыс рынок экономиказынче шилчиириниң ажыктыг оруктарын дилеп тыварынга кадыг күжениишкиниерни үндүреринче силерни кыйгырын тур мен, эргим эштер.

Кичээнгейлиг дыыналаныар дээш четтирдим.

Байырлыг.

М. С. ГОРБАЧЕВТУҢ КҮРҮНЕ АЯН-ЧОРУУ

ССРЭ-ниң Президентиниң М. С. Горбачев Кан дага болган АКШ-ка күрүне аян-чоруу кылыры биле май 29-та Москвадан чорупкан.

М. С. Горбачев-биле кады ССРЭ-ниң Президент чевүлелиниң кежигүнери Э. А. Шеварднадзе, Ю. Д. Маслюков, Е. М. Примаков, Ю. А. Семьин, С. С. Шаталин олар чорупкандар.

Аэропорукa М. С. Горбачевту ССРЭ-ниң күрүне болгаш политиктиг удуртулгазының кежигүнери Л. Н. Зайков, В. А. Крючков, Е. К. Лигачев, В. А. Медведев, Н. И. Рыжков, Н. Н. Слюньков, А. Н. Яковлев, А. И. Лукьянов, Г. П. Разумовский, А. И. Гиренко, Е. С. Строев, Г. П. Уткаков, И. Т. Фролов, Ч. Айтматов, В. В. Бакатин, В. И. Болдин, В. Г. Распутин, Г. И. Ревенко, В. А. Ярин болгаш албанның өскедеп кежилери үдээп.

Үдеп турганларның аразынга Канаданың ССРЭ-де херектерииге тур бүзүреттингеп Д. Тейлор, АКШ-тың — Дж. Джобо турган.

* * *

ОТТАВА, май 29. (СЭТА). Канаданың чазаанын чалаанын ёзугаар ССРЭ-ниң Президентизин М. С. Горбачев ийи хоног хуусаалыг күрүшенин аян-чоруун кылып ында чеде берген. Оттаваның чоогунда Апленд авиабазага дээди совет удуртукчуну Канаданың генерал-губернатору Рамон Хнатишин, премьер-министр Брайан Малруни, кабинет кежигүннери болгаш найысталдың хөй-иитизинин төлээлекчилери уткаан.

ССРЭ Президентизинин чедио келгенинге алдар кылдыр ССРЭ чимизин күүсетккен.

Канаданың генерал-губернатору Р. Хнатишин биле М. С. Горбачев чугаа солушкам.

Үткугланың байырлал ёзузу доостурга, ССРЭ-ниң Президентизи аңаа тускайлаан резиденцияже чорупкан.

(СЭТА).

РСФСР-ниң Дээди Соведининиң Даргазының дугайында

РСФСР-ниң улус депутаттарының Съездизиниң доктаалы

РСФСР-ниң улус депутаттарының Съездизиниң доктаалы болза:

РСФСР-ниң Дээди Соведининиң Даргазыңа эш Борис Николаевич Ельцинни сонгуур.

РСФСР-ниң Дээди Соведининиң Даргазы Борис Николаевич ЕЛЬЦИН

Б. Н. Ельцин 1931 чылдың февраль 1-де Свердловск областың Бутка суурунга төрүттүнген. 1955 чылда Уралдың политехниктиг институдун доозан болгаш тудуг инженери мергежилдиг болган. Оон соонда Свердловскиниң ангы-ангы тудуг организацияларынга ажылдап турган.

1961 чылдан бээр СЭКП кежигүнү. 1968 чылда партия ажылынче шилгээн. Партия Свердловск обкомунуң кылдыс эргелекчизиниге, секретарынга, а 1976—1985 чылдарда бирги секретарынга ажыллап турган.

1985 чылда СЭКП ТК-ның аппаратынга келген болгаш СЭКП ТК-ның секретарынга сонгуткан. Ол-ла чылдың декабрьда СЭКП Москва хоорикомунуң бирги секретарынга сонгуткан. 1986 чылдан 1988 чылдың февральга чедир СЭКП ТК-ның Политбюро кежигүнүге кандидат.

1987—1989 чылдарда—ССРЭ-ниң Күртудуунуң даргазының бирги орлакчызы — ССРЭ министри. 1989 чылда ССРЭ-ниң улус депутадынга сонгуткан. ССРЭ-ниң Дээди Соведининиң кежигүнү, ССРЭ-ниң Дээди Соведининиң Тудуг болгаш архитектура айтырыгларының талазы-биле комителиниң даргазы.

Бо чылдың мартта РСФСР-ниң улус депутадынга сонгуткан. РСФСР-ниң улус депутаттарының бирги Съездизиниге альтернативалыг үилезинге РСФСР-ниң Дээди Соведининиң Даргазынга сонгуткан.

РСФСР-ниң улус депутаттарының Съездизинде

Россия Федерациязының улус депутаттарының бирги Съездизинге РСФСР-ниң Дээди Соведининиң Даргазын сонгуур дугайында айтырыг сөөлгү каш хүн дургузунда тургустунуп келгеш, ылак сөөлүнде шинтпирлеттингеп.

Катап сонгулдаларга ол албан-дужаалга депутаттар Б. Н. Ельцин, А. В. Власов, В. Цой оларның кандидатуралары киирген турган. Депутаттарның нинти саны 1060, сонгулдаларга 1038 депутат кирипкен. Бадылаашкынга чүгле бир бюллетень күш чок болган деп санаттынган. А. В. Власов дээш 467 депутат бадылаан, 570 кижи удур бадылаан, Б. Н. Ельцин дээш 535 депутат бадылаан, 502 кижи удур бадылаан, В. Цой дээш 11 депутат бадылаан, 1.026 кижи удур бадылаан.

Ынчангаш РСФСР-ниң Дээди Соведининиң Даргазынга Б. Н. Ельцин сонгуткан деп шинтпирни Съезд хүлээп алган.

Б. Н. Ельцин сөс алгаш, аңаа көргүскен бүзүрел дээш депутаттарга өөрүп четтиргенин илереткен. Съездиниң ат-алдары, Дээди Советтиң келир үеде чаңгыс эви дээш оон удуртукчу органнарын база чазакты тургузарын депутаттар бөлүктери-биле сүмележип, оларның санал-оннын барымдаалап тургаш, боттандырар мен деп, ол чугаалаан.

РСФСР-ниң Дээди Соведининиң Даргазы Съездиниң ажылын четвергке чедир сонгаарладыр деп санаалы киирген. Ол үеним дургузунда депутаттар бөлүктеринден дугуржулга комиссиязын тургузуп алгаш, Дээди Советтиң, оон комитеттериниң болгаш комиссияларының кол-кол албан-дужаалдарынга база чазак кежигүиниериге кандидатураларны сүмележип тургаш, шилип алыр ужурлуг бис деп, ол чугаалаан. Ол санал хүлээп алдынган.

(СЭТА).

СУГГАТЧЫЛАР

Даң бажындан орай кежээге чедир

Таңды районда «Коммунизмнин херели» совхозтуң суггатчылары шүдүргү ажылдап турар. Михаил Оюнга удуртқан мал чеми белеткээр № 2 бригада 35 гектарда тоорук үрезинин чажып, 200 ажыг гектар шөлдү хол-биле суггарган. Ында механизаторлар Дыртык-оол Оюн, Алдын-оол Сахо, суггатчылар Петр Бухтуев, Оюн Доланжап база эрткен чылын школа дооскан оолдар Андрей Оюн биле Саян Дагба олар эртен дан бажындан орай кежээге чедир ажылдап турар.

ЧУРУКТАРДА: механизаторлар Д. Оюн биле А. Сахо кыска чапсар аразында; дүржүлгелиг суггатчылар О. Далаажап, П. Бухтуев; комсомолчу Андрей Оюн ажыл үезинде.

Вячеслав МОНГУШТУҢ сезү болган фотолары.

ТЫВА АССР-НИҢ УЛУСЧУ КОНТРОЛЬ КОМИТЕДИНДЕ

Тыва АССР-ниң Дээди Совединиң чедиги чыжының бирги сессиязынга соңгуткан Тыва АССР-ниң Улусчу контроль комитединиң чаа кежигүнери баштайгы хурадын эрттирген.

Чаа соңгуткан состав денүттарының бүзүрелин шынзыктырар дээш моон соңгаар кайчаар ажылларарыл, кандыг түүлдерже кол кичээнгейин салырыл, хайгыылчыларның ажылының дээштиин белидер талазы-биле кандыг хемчеглер алза чогуурул дээн ышкаш айтырыгларга доктаатган.

Комитет хуралынга Каа-Хем районунуң Куйдустуг суурда Культура бажыңын эге кылып турар үеде «Енисей» совхозтуң удуртулгазының талазында болдурган акша-хөреңгиниң артык чарыгдалының дугайында айтырыгны чугаалаашкан.

Эрткен чылдың чазынында ук суурда Культура бажыңын эге кылыр талазы-биле керээни совхозтуң администрациязы И. А. Алексеевтиң бригадазы-биле чарган турган. Ук кезээ әзүгаар тудугжулар 188,8-муң рубльдиң тудугмонтаж ажылдарын кылыр болгаш ук ажылды август 1-ге чедир доозар турган. Бүгү ажылларны «кылырга, тудугмонтаж ажылдарының өртээниң 30 хуузун шалып кылдыр, хуусаа бетинде доосканы дээш шаңнал кылдыр шалын фондузунуң 40 хуузун бээрин дүгүрүшкан турган.

Ол ажылды канчаар кылганын контролерлар черинге барып хынаан. Культура бажыңының эге кылышкыны доозулбаан, ол хирезинде тудугжуларга акшаны артыкка төлээн болган. Олар плитизибиле 45 муң рубльдиң ажылын чедир кылбаан, а мындыр хиреде «Енисей» совхозтуң директору (ол эм ында ажылдавайн турар) Б. В. Трубников объектиин хүлээп алган дугайында актыга атты салган. Ук актыга бухгалтер М. Г. Шишулина, кол экономист Л. Л. Вторушина, улуг прораб П. П. Москаленко олар база ат салган. Ажылды дооскан-даа болза, 43,1 муң рубль шалың төлээ турбуже, дооспаан ажыл дээш 59,6 муң рубльди төлээн.

Ооң түнелинде Культура бажыңын септээр, эге кылыр акша эм чок арткан. Чогум ук объектиин деңгүн ажыглалга киирип алган. Чаагайжыдылгазы, ногаанчыдылгазы кылдымаан, кырыынан дамдылавышаан. Тудуг материалдары база төтчеглеттинип калган.

Бо талазы-биле комитет хуралынга хөл бухгалтер турган, ам директориуң хүлээлгезин күүседип турар М. Г. Шишулина, кол экономист Л. Л. Вторушина болгаш улуг прораб П. П. Москаленко оларны дыннаан. Олар бо ажылды чүгле директор Б. В. Трубников удуртуп, акчаны ол тургузуп, ат салып турганын чугаалап, оларның аказ кыржилгези барык чок дээрин бадыткааннар. Хынап чоруан комиссиянның түнели база ыңдыг. Ол ышкаш улуг прораб П. Москаленко улусчу контроль бөлүүнүң кежигүнү кижи болганда бо хажыдыышкынны илередиринге база киржилгелиг болган. Эштер М. Шишулина болгаш Л. Вторушина олар директорнуң айынга кирип, сац-хөө чүрүмүнүң хажылыышкынын болдургаанынга бүрүүрүн база билингеннер.

Бо бүгүнү барымдаалаашк, комитет П. Москаленкону харыысалгаан хостаан, М. Шишулина болгаш Л. Вторушина оларга шынгыы доңгулааны хүлээткен болгаш чидиргей когаралдың чартык-чамдыкызын эгидер-биле оларның бирбир айза алыр шалыңын тыртар деп шиитпирни үндүргеп. И. Алексеевтиң бөгидазынга кандыг чыллагаан-биле артык төлевир кылганын тодарадыры-биле материалдарны Тыва АССР-ниң Прокуратуразынче шилчиткен.

Чоонуң хереглел бараанарының чамдык хевирлерин чонга садыл турарының талазы-биле хынаалааны республиканың Улусчу контроль комитединиң биле ИХМ-ниң БХСС киидизи чоруткан, ооң түнелинин хуралга чугаалашкан. План әзүгаар ук хынаалааны Тыва АССР-ниң Садыг министерствозунга чоруткан.

Хынаалаадан хөй-хөй хажыдыышкынаар илерээн. Эрткен чылын Садыг министерствозу ховар бараанарының дыка хөй хевирин үндезин чок черге курлавырлап турган фактылар бар. Оларның аразында хеп чуур машиналар, соодукчу камералар, электромиксерлер, автомобиль дугуйлары дээш ышкаш онза ховар бараанар база кирип турган.

Ховар бараанарны кайы хамаанчок мөңгүзээр чоруктар ам-даа улампылавышаан. Бо чылдың февраль 8-те БХСС-тин, күрсадыг инспекциязының күштери-биле кылган хынаалазы «Ресторгодежда» баазазынга 199,8 муң рубльдиң бараанны курлавыллаттынганын илереткен, ооң 106 муң дашпыкы бараанар. Ол ышкаш Тыванын балык баазазынга магазиннерде чок бараанарны шыгжап алгаш чыткан болган. Ындыг чоруктарның уламындан Тыва АССР-ниң Садыг министерствозунуң удуртулгазы ховар бараанарны чүгле базаларга шыгжап турар эвес, чамдык он-он мүн рубльдиң бараанарын бата чедир албайн келген бараан курлавырлаашкын чуваан-тураның дугайында медээ-дыңнадыг база эвээш болуп турар.

Чурттакчы чоонуң болгаш будүүдегелер коллектывтерин ховар бараан-биле хандырар хүлээлгелиг үүрмектеп садар садыг организацияларында шыңгыы хажылыышкынаар бар дээрзин комитет кежигүнери айытканнар. Чижээ, Кызылдың үлетпүр бараанар садыы (директору В. Г. Сапелкина) магазиннериң складтарынга ховар бараанарны шыгжап, чамдык кижилерге садып турган фактылар бар. Ындыг чоруктар ук садыгның № 14, 11, 5 магазиннеринге болгулаар.

«Аялга» деп тускай магазинге хамаарыштыр база чеме улуг болган. Маа өглениң туралларга бараанар садар кылдыр ону тускайлаан. Ынчалзажок эр улус костюмнери, эр-хөреэжен улус идиктери ында эвээш. Ол барааннарны ХБАБ черинин шынзылгазыбиле садар ужурлуг. А шынзылгалыг кижилерге ол бараанар чедишпейн турза-даа, оларны хостуг садып турган чоруктар бар. Оон ангыла ХБАБ талоннары-биле бараан алган дээн чамдык кижилер «алут сүнезинер» болганы база илерээн.

«Саян» универмагтың хоочунаарының боттарының негелделерин магазин хандырып шыдавайн турар, пенсионерлерниң күш чедери чиик өртектиг барааннар эвээш кээп турар.

Хоорайның күш-ажылчы коллективтерин үлетпүр бараанар садыының хандырып турары четпес. Коллективтерге аппаар бараанарның дашзыгын, өртээн баш үүр оларга дыңнатпайн турар.

Бо четпестерин чайладыр дээш кандыг хемчеглерни ап турарын министриң садыг талазы-биле оралакчызы Л. Н. Кремиёва комитетке клеткээн. Ховар бараанарны колдуунда министриң болу баш миниң турарын ол чугаалаашк, бо айтырыгга бодуңуң бичии-даа хамаарырлга чогум ол дыңнаткан. Садыг министри П. Н. Ходыреваи Тыва АССР-ниң Дээди Совединиң бирги сессиязынга амдыызында ол албан-дужаалга бадыла-

ваанын барымдаалаашк, ону хуралга чалаваан. Ниитизи-биле садыг талазы-биле айтырыгны харыылаар турар болганда Л. И. Кремиеваны бо четпестерни моон соңгаар болдурбазынче кичээнгейни үүлдүмчүлүүр сагыыр.

А Кызылдың үлетпүр бараанар сазымчың директору Л. И. Сапелкинага эрткен чылын доңгулда хүлээткен турза-ла, ол четпестерни чайлатпазының дээш ону ук албан-дужаалга тургузар-тургуспас дугайында айтырыгны шиитпирлээрин Садыг министерствозунуң удуртулгазынга дааскан.

Дагын ажыглаар чиг эттн белеткээр талазы-биле дагын ажыглаар чиг эттиң Кызылда белеткел конторазының начальниги Г. С. Сафринаның база ССРЭ-ниң Күрхандырылгазының Тывада кол девискээр эргелелиниң курлавыр хаминаар кидизиниң эргелекчизи А. И. Монгуштуң дыңнадыгларын комитет хуралынга чугаалашкан.

Дагын ажыглаар чиг эттн белеткээр талазы-биле планның онаалдарын үк конторга күүседип турар-даа болза, ажылынга ниитизи-биле четпестер ээй дээрзин хынаала илереткен. Чурттакчы чоонда бар чиг эттн чедир чыгбайн турар, ылаңгыя ырак районнарже ооң ажылдакчыларының ховар бараан турарындан ында курлавырлар чыгдынмайн турар. Кызыл хоорайга болгаш районнарга хүлээп алышкын пунктуларын калбартыр дугайында Тыва АССР-ниң Министрлер Чөвүлелиниң шиитпири күүсеттинмейн турар. Оларны районнардан чүгле Туранда ажыттыкан.

Дагын ажыглаар чиг эт аймаң (сазылыкчы, пес-таавы аймаан болгаш өске-даа ажыглалдан үнген түүлдерни) дужаганы дээш ылаңг берип садар бараанарының ассортиментизи база кызыы дээрзин комитетке шүгүмчүлээн. Эвээш санныг номнардан өске түүлдаа барык чок, ол дээш чурттакчы чон чөптүү-биле хомудан турар. Ында коллуунда ховар эвес бараанар бар.

Дагын ажыглаар чиг эттн республиканың хереглелдерине таарыштыр болбаазырадын кылыр талазы-биле ажылды Тываның курлавырмаргазы кошкак чоруткан дээрзин база комитет кежигүнери айытканнар. Эрткен чылын киргеи пес-таавы аймаанын чүгле 2 хуузун болбаазыраткан. Материалдарны хөвең кылдыр, сазылыкчы водокно улазының кылдыр ажылдап кылыр технологияны садып албаан.

Бо четпестерни чайладырын комитет эштер Г. С. Сафрина, А. Н. Монгуш олардан иегээн.

Тыва АССР-ниң чурттакчы чонунуң дыш эмнелгезинин бүзүдүн хөгжүдел талазында ажылдын байдалыг база Тыва АССР-ниң Улусчу контроль комитединиң хуралынга чугаалашкан.

Чоонуң дыш эмнелгезинде ажылды эжеңидер, аарыг кижилерни эмнээрин организастаар ажылды сайзырангайжыдар талазы-биле чамдык эки ажылдар кылдынын турза-даа, четпестер база эвээш эвес дээрзин хуралга айытканнар. Республикага стоматология албанын хөгжүдер талазыбиле хемчеглерни Кадык камгалал министерствозу (министриң орлакчызы О. Х. Ондар) кошкак ап келген. Стоматология эмнелгезинин материал-техникти байдалы негелдеге дүүшпес, кадрлар амдаа чедишпес. Ооң түнелинде чонга профилактика ажылдары чорудар болгаш стоматология дузазы көргүзери берге болуп турар. Кадык камгалал министерствозу-даа, районнарның эмнелге-профилактика албан черлери-даа бо айтырыгже кичээнгей салбайн турар.

Республика поликлиниказының болгаш районнарның теп эмнелгезинин стоматология кабинеттери негелдеге болгаш күш-ажыл камгалалының нормаларынга дүүшпейн турар. Стоматология албанының 100 ажыг ажылдакчылары таарымча чок байдалдарда ажылдап турар. Оон уламыдан дыш эмнээр бедик мергежилдиг кадрлар чедишпейн турар. Ылаңгыя бо ажыл районнарда, көдээ черлерде дыка кошкак байлалда. Барыын-Хемчик, Чөөн-Хемчик болгаш Улут-Хем районнарның стоматология албаннарының ажылын организастаны дыка четпес деп хуралга шүгүмчүлээн.

Бо четпестерни чайладырын комитет Кадык камгалал министерствозундан (министриң оралакчызы О. Х. Ондар), республиканың стоматология поликлиниказындан (Л. М. Эйдумов) негиэн болгаш оларның таймлбырын кичээнгейге алган.

Тыва АССР-ниң Улусчу контроль комитединиң хуралынга оон-даа өске айтырыгларны чугаалашкан болгаш ол талазы-биле шиитпирлерни хүлээп алган. Хуралды комитеттиң даргазы Д. К. Ооржак эрттирген.

Чагаалар почтазындан

ЧАЛАП ТУР

Чоонуң кадымның дугайында сагыш салышкынның боттуг барымдаалары бистин амылыралыыста хүн бүрүде немежин турар. Оон бир чижээ ḍо чылдың эгезинден бээр ажылдап эгелээн Кадыкшылдың тыва республика төөү болур. Ону мурнуңда турган Санитар-чырыдыышкын бажыңының орнуңга түргускан.

Кадыкшылдың тыва республика төөү кадык-даа, аарыг-даа кижилерге кадыкшылга ачы-дузазын ей-тавында төлевиг" ёзүгаар көргүзүп турар.

Төпте ийи салбыр бар: организас-методика салбыры болгаш күш-культура-чадыкшылга салбыры.

Чогум кандыг ачы-дузаны ап болуруу?

Төнке төлевир-биле келген кижи ийи шиктың дургузунда эки шынарлыг ачы-дузаны алыр. Ол анаа күш-культура мергежилдерин, тренажер дээр хереклеерге янзы-бүрүү мергежилдерни кылыр, ылаг бүрүтүг чунар-бажыңга (сауната) кирер, суггуг бассейнге эштир болгаш душ суунуң аларга киисер.

Кадыкшыл төөүүнүң массажчылары кижиниң организминиң тус-тус хереклеринге болгаш бүгү магабодунга массажты кылып бээр.

Кадыкшылдыга болууңге бижидип алыксаан кижилер баштай ниити аарыглар эмчизинге (терапевт) кирип алза чогуур. Ол эмчи силерниң кадыңдарыңны ниити байдалыг көрүп, хан базыышкының хемчээн, кандыг бөлүкке киирип болгаш кандыг мергежилгелерни кылырын кончуг таптыг тодарадып бээр.

Эмиң эрттир арган азы эмин эрттир семис дээш бодуңуң денизиниң таарыштыр ээлп адырын күзээр кижилер эвээш эвес. Чамдык кижилерниң тыныжы аар азы чүрээниң согуушкуну шын эвес болгулаар. Ындыг кижилерниң аъш-чем четтирер байдалыг таарыштырып алырынга дузалыг сүмелерни бистин диетолог эмчивис берип турар.

Кадыкшылдыга болукшерни уштап-башкарар күш-культура талазы-биле дүжүдгалыг инструкторлар, педагогтар боттандырып турар.

Үстүнде адаттыгаар тускай мергежилдиг эмчилерден ангыда, ег-буле амыдыралының айтырыгларының, херээжен органнарда кем талазы-биле сүмелерни акушер-гинеколог эмчи берип турар.

Чаа өглегеннерге ажыктыг сүмелерни бээрде. «Ийи кижиниң үжүглели» деп диафильмни ажыглап турар. Лица ишгелиишкинин планнап алырда, кандыг эмнерни ажыглаар дугайында база айтып берип болуур. Эр органнар ажылында кеминг чоруктарны, веро системазының аарыгларын эмнээр талазы-биле сүмелерни бистин кадыкшыл төөүге ап болур.

Чаа төптүн адресин номчукчуларга дыңнадып тур бис: **Кызыл хоорай, Ленин кудумчузу, бажың № 10.** Бүгү-ле билдиниес айтырыгларның тайылбырын 2-23-87 дугаарлыг телефоне долгаш билип алыр силер.

Кадыкшылдың республикага төөүнүң эмчи ачы-дузазын алырынче силер бүгүдеңи чалап тур бис.

Мира ОПЕЕН.

Кадыкшылдың республикага төөүнүң эмчизи.

БЕЛЕК

Шагда түве. Чөөн-Хемчиктиң Хорум-Дагга хөй уруг-дарыглыг, човуруа дүүдүкелдиг Амашкын Монгуш дээр кырган чурттаа чораан. Оон улуг оглу Кечил-оол Монгушту Кызылда чолаачылар курузунче өөредип чоруткан. Ол шагда машина-балгат кончуг чегей чүве-ле болгай. Ынчалза-даа, кезиинде барып черле херек. Кечил-оол Монгуш чолаачылар эргени чедип, шыныгланы холга алкаш, төрээн черинче өөрүшкү-маныйлыг чанып келген.

Ол кээрде хол-даяң болбаан, — ачазынга белектиг келген! Ынчан Чыргакы бажыңче аалдар тайгалап кеже берген турган. Бирле хүн Амашкын Монгуштуң өө хөлээзээниинг болу бергеи. Кожазы аалдарның эдлери чыгыыл кээп, ооңдуң солун чугаазын дыннап, алазы ашактың алган белээ өгде алыр халың аскыла аянныы сүргей азын каан бөрттүг, карманнарлыг брезент тонун соонуургап, тудуп, суйбап турганнар.

Үнген-кирген чонунга ол ойнай-сыдай мынча деп чугаалаарынга ынак чораан:

— Аалдарга баарга, ыт ээрер. Аътка баарга, ыт хояр. Өглерге кирерге, эжикке сынмас, өде бээрге, өөгү чештинмес. Хепсивес хеп Кечил-оолдуң сатказ хеңя-дир ийик. Оглум белээ!

Серин-оол САРЫГЛАР.
Күш-ажылдың хөөнүү.

Тыва АССР-ниң улус депутаттарының соңгулдаларының талазы-биле округтарның соңгулда комиссияларының

ДЫҢНАДЫЫ

«Тыва АССР-ниң улус депутаттарының соңгулдаларының дугайында» Тыва АССР-ниң Хөөдүзүнүң 33 чүүлүнге дүүштүр округтарның соңгулда комиссиялары Тыва АССР-ниң улус депутаттарынга дараазында кандидаттарны бүрүткээн:

Ак-Довурак № 45 Теп соңгулда округунга

Парамзин Геннадий Викторович, 1943 чылда төрүттүнген, «Тыва даг-дүгү» комбинаттың чингине директорунуң хүлээлгезин күүседип турар, СЭКП кежигүнү, Ак-Довурак хоорай.

Сарыг-Сеп № 70 Барыын соңгулда округунга

Лукашов Василий Иванович, 1942 чылда төрүттүнген, Тыва АССР-ниң иштики херектер министриниң оралакчызы, СЭКП кежигүнү, Кызыл хоорай.

Шин Захар Елисеевич, 1932 чылда төрүттүнген, Тыва АССР-ниң Министрлер Чөвүлелиниң килдис эргелекчизи, СЭКП кежигүнү, Кызыл хоорай.

Хадын № 94 соңгулда округунга

Достак-оол Монгуш Букулдурешович, 1925 чылда төрүттүнген, «Мемориал» эки тура ниитилелиниң Тывада баштаар черинин даргазы, СЭКП кежигүнү, Кызыл хоорай.

Маспык-оол Кара-оол Андреевич, 1936 чылда төрүттүнген, улус депутаттарының Бии-Хем район Советиниң күүсекчи комитединиң даргазы, СЭКП кежигүнү, Туран хоорай.

Парчин Тамара Анатольевна, 1945 чылда төрүттүнген, СЭКП Бии-Хем райкомунуң бирги секретары, СЭКП кежигүнү, Туран хоорай.

Хову-Аксы № 103 Соңгу соңгулда округунга

Сова Николай Иванович, 1936 чылда төрүттүнген, Тыва АССР-ниң ашыыр ажылагый будуруге каттыжышкынының чингине директору, СЭКП кежигүнү, Кызыл хоорай.

Хову-Аксы № 104 Мурнуу соңгулда округунга

Поляков Сергей Георгиевич, 1955 чылда төрүттүнген, «Тыва кобальт» комбинаттың партком секретары, СЭКП кежигүнү, Хову-Аксы суур.

Бир чагааның изи-биле

ЧҮГЕ ШЫҢГЫЫ ХЕМЧЕГ АЛБААНЫЛ?

● Хуузунда байыксаар сеткил ●

Каа-Хем районнуң «Улуг Октябрь» совхозтуң ажылчынары тургаи Ч. Бугаров биле А. Хойтпак-оол олардан районнуң агроүлетпүр каттыжышкынының даргазы Б. А. Морозовтуң күш-ажылчы коллективтерге хамаарыжыр эдилеп турган автомашиналарны доктаатгынган хоойлуну каржызы-биле үреп тургаш, эшеруүге, ганыштарынга садыя сайгарган болгаш эрге-дужаалын ажыглап тургаш, бодуу чаа УАЗ-469-ту садып алган факт-барымдаалар дугайында хомудан бижээн «Чазый даргэ» деп эгелиг чагаагы «Шын» солунуң редакциязынче чоруткан. Ук хомудалдың шынын азы негезин сайгарып көөрү-биле чагааны Тыва АССР-ниң Министрлер Чөвүлелиниче редакция шилгиткен. Тываның Агроүлетпүр эвилелиниң специалистери чагаага айытқан факт-барымдааларны долузу-биле хынап көргеп.

Хомудал чагаада айытқан факт-барымдаалары кыскаазы-биле таныштырар-дыр бис.

«Каа-Хем районнуң агроүлетпүр каттыжышкынының даргазы Б. А. Морозов эрге-дужаалын ажыглап алгаш, көдээ ажыл-агый специалистериниң мунуп турганы 15 автомашинаны бодунуң таныш-көрүштеринге бергилеткен. Бир машинаны уруунга бергеи. «Нива», «Жигули» дээр чаа автомашиналарны ол ооучр чоокка садып алган. Ол ышкаш күрүнениң эътке садар УАЗ дээр чаа машинаны эът саткан деп меге документ кылдырткаш, апкан. Ол меге документиниг кылыышкыга Каа Хемниң кооперация ашыыр-үлетпүр ажыл-агыйының директору Сокольников, Сарыг-Сеп көдээ Советиниң күүсөм даргазы Шабыров дузалаан. База бир эътке садар машинаны эмчи Чуркин садып алган. Партия, совет ажылдакчыларның аразында күрүнениң оңчу-хөреңгизин самчыгдап, боттарынга үлежип ап турза, оларны камгалап турар. Чүге хемчээн албазын? Маңаа харыыны «Шын» солунуң дамчыштыр бээр боор дээрзинге бүзүреднивис».

СЭКП Каа-Хем райкомунуң кежигүнү, Сарыг-Септиң № 2 ортумак школазында башкы, РСФСР-ниң школазының алдарлыг башкызы И. А. Достай четпестерге эътеш чок, партийжи принципиалдыг туруштуг, негелдеги улуг, шынчы кижи. Ынчангаш кымныңдаа четпестерин тала-дугай, дарга-бошка дивейн ажыы-биле доот соглээр чаңчылдыг. Эрткен чылдың сентябрьда школада партия эге организациязының отчёт-соңгулдалыг хуралынга ол сес алгаш, Б. А. Морозовтуң эрге-дужаалын соора ажыглап, совхозтарның эвилел турганы чиик автомашиналарын шын эвес салып, сайгарып, чиик машиналарны болу эвээш-чокка ап турарының дугайында саналынга чугаалаан. Коммунистиң шүгүмчүлелдиг саналынга СЭКП райкому кандыг үнелелди бергеин билдиимээн, ол-ла хевээр сураг барган.

Ооң соонда партия райкомунуң эвилелиг пленуму болган, орта районнуң агроүлетпүр каттыжышкынының даргазының ажыл-чорудулгазында, партийжи моральдың болгаш этиканың негелделерин хажыткының бадыткаан партийжи принципиалдыг чидиг шүгүмчүлелди И. А. Достай база катап кылган. Ону хынаар партия райкомунуң иш-ги секретары О. П. Муравьев баштаан комиссияны партия райкому тургускан. Комиссия кежигүннери бердинген дааллаганы ак сетиглиг күүседип, Б. А. Морозовтуң адынга болган шүгүмчүлелди кончуг кижилеп, ам директориуң хүлээлгезин күүседип турар М. Г. Шишулина, кол экономист Л. Л. Вторушина болгаш улуг прораб П. П. Москаленко оларны дыннаан. Олар бо ажылды чүгле директор Б. В. Трубников удуртуп, акчаны ол тургузуп, ат салып турганын чугаалап, оларның аказ киржилгези барык чок дээрзин бадыткааннар. Хынап чоруан комиссияның түнели база ыңдыг. Ол ышкаш улуг прораб П. Москаленко улусчу контроль бөлүүнүң кежигүнү кижи болганда бо хажыдыышкынны илередиринге база киржилгелиг болган. Эштер М. Шишулина болгаш Л. Вторушина олар директорнуң айынга кирип, сац-хөө чүрүмүнүң хажылыышкынын болдургаанынга бүрүүрүн база билингеннер.

Бо бүгүнү барымдаалаашк, комитет П. Москаленкону харыысалгаан хостаан, М. Шишулина болгаш Л. Вторушина оларга шынгыы доңгулааны хүлээткен болгаш чидиргей когаралдың чартык-чамдыкызын эгидер-биле оларның бирбир айза алыр шалыңын тыртар деп шиитпирни үндүргеп. И. Алексеевтиң бөгидазынга кандыг чыллагаан-биле артык төлевир кылганын тодарадыры-биле материалдарны Тыва АССР-ниң Прокуратуразынче шилгиткен.

Чоонуң хереглел бараанарының чамдык хевирлерин чонга садыл турарының талазы-биле хынаалааны республиканың Улусчу контроль комитединиң биле ИХМ-ниң БХСС киидизи чоруткан, ооң түнелинин хуралга чугаалашкан. План әзүгаар ук хынаалааны Тыва АССР-ниң Садыг министерствозунга чоруткан.

Хынаалаадан хөй-хөй хажыдыышкынаар илерээн. Эрткен чылын Садыг министерствозу ховар бараанарның дыка хөй хевирин үндезин чок черге курлавырлап турган фактылар бар. Оларның аразында хеп чуур машиналар, соодукчу камералар, электромиксерлер, автомобиль дугуйлары дээш ышкаш онза ховар бараанар база кирип турган.

Ховар бараанарны кайы хамаанчок мөңгүзээр чоруктар ам-даа улампылавышаан. Бо чылдың февраль 8-те БХСС-тин, күрсадыг инспекциязының күштери-биле кылган хынаалазы «Ресторгодежда» баазазынга 199,8 муң рубльдиң бараанны курлавыллаттынганын илереткен, ооң 106 муң дашпыкы бараанар. Ол ышкаш Тываның балык баазазынга магазиннерде чок бараанарны шыгжап алгаш чыткан болган. Ындыг чоруктарның уламындан Тыва АССР-ниң Садыг министерствозунуң удуртулгазы ховар бараанарны чүгле базаларга шыгжап турар эвес, чамдык он-он мүн рубльдиң бараанарын бата чедир албайн келген бараан курлавырлаашкын чуваан-тураның дугайында медээ-дыңнадыг база эвээш болуп турар.

Чурттакчы чоонуң болгаш будүүдегелер коллективтерин ховар бараан-биле хандырар хүлээлгелиг үүрмектеп садар садыг организацияларында шыгжы хажылыышкынаар бар дээрзин комитет кежигүнери айытканнар. Чижээ, Кызылдың үлетпүр бараанар садыы (директору В. Г. Сапелкина) магазиннериң складтарынга ховар бараанарны шыгжап, чамдык кижилерге садып турган фактылар бар. Ындыг чоруктар ук садыгның № 14, 11, 5 магазиннеринге болгулаар.

«Аялга» деп тускай магазинге хамаарыштыр база чеме улуг болган. Маа өглениң туралларга бараанар садар кылдыр ону тускайлаан. Ынчалзажок эр улус костюмнери, эр-хөреэжен улус идиктери ында эвээш. Ол барааннарны ХБАБ черинин шынзылгазыбиле садар ужурлуг. А шынзылгалыг кижилерге ол бараанар чедишпейн турза-даа, оларны хостуг садып турган чоруктар бар. Оон ангыла ХБАБ талоннары-биле бараан алган дээн чамдык кижилер «алут сүнезинер» болганы база илерээн.

«Саян» универмагтың хоочунаарының боттарының негелделерин магазин хандырып шыдавайн турар, пенсионерлерниң күш чедери чиик өртектиг барааннар эвээш кээп турар.

Хоорайның күш-ажылчы коллективтерин үлетпүр бараанар садыының хандырып турары четпес. Коллективтерге аппаар бараанарның дашзыгын, өртээн баш үүр оларга дыңнатпайн турар.

Бо четпестерин чайладыр дээш кандыг хемчеглерни ап турарын министриң садыг талазы-биле оралакчызы Л. Н. Кремиёва комитетке клеткээн. Ховар бараанарны колдуунда министриң болу баш миниң турарын ол чугаалаашк, бо айтырыгга бодуңуң бичии-даа хамаарырлга чогум ол дыңнаткан. Садыг министри П. Н. Ходыреваи Тыва АССР-ниң Дээди Совединиң бирги сессиязынга амдыызында ол албан-дужаалга бадыла-

ваанын барымдаалаашк, ону хуралга чалаваан. Ниитизи-биле садыг талазы-биле айтырыгны харыылаар турар болганда Л. И. Кремиеваны бо четпестерни моон соңгаар болдурбазынче кичээнгейни үүлдүмчүлүүр сагыыр.

А Кызылдың үлетпүр бараанар сазымчың директору Л. И. Сапелкинага эрткен чылын доңгулда хүлээткен турза-ла, ол четпестерни чайлатпазының дээш ону ук албан-дужаалга тургузар-тургуспас дугайында айтырыгны шиитпирлээрин Садыг министерствозунуң удуртулгазынга дааскан.

Дагын ажыглаар чиг эттн белеткээр талазы-биле дагын ажыглаар чиг эттиң Кызылда белеткел конторазының начальниги Г. С. Сафринаның база ССРЭ-ниң Күрхандырылгазының Тывада кол девискээр эргелелиниң курлавыр хаминаар кидизиниң эргелекчизи А. И. Монгуштуң дыңнадыгларын комитет хуралынга чугаалашкан.

Дагын ажыглаар чиг эттн белеткээр талазы-биле планның онаалдарын үк конторга күүседип турар-даа болза, ажылынга ниитизи-биле четпестер ээй дээрзин хынаала илереткен. Чурттакчы чоонда бар чиг эттн чедир чыгбайн турар, ылаңгыя ырак районнарже ооң ажылдакчыларының ховар бараан турарындан ында курлавырлар чыгдынмайн турар. Кызыл хоорайга болгаш районнарга хүлээп алышкын пунктуларын калбартыр дугайында Тыва АССР-ниң Министрлер Чөвүлелиниң шиитпири күүсеттинмейн турар. Оларны районнардан чүгле Туранда ажыттыкан.

Дагын ажыглаар чиг эт аймаң (сазылыкчы, пес-таавы аймаан болгаш өске-даа ажыглалдан үнген түүлдерни) дужаганы дээш ылаңг берип садар бараанарының ассортиментизи база кызыы дээрзин комитетке шүгүмчүлээн. Эвээш санныг номнардан өске түүлдаа барык чок, ол дээш чурттакчы чон чөптүү-биле хомудан турар. Ында коллуунда ховар эвес бараанар бар.

Дагын ажыглаар чиг эттн республиканың хереглелдерине таарыштыр болбаазырадын кылыр талазы-биле ажылды Тываның курлавырмаргазы кошкак чоруткан дээрзин база комитет кежигүнери айытканнар. Эрткен чылын киргеи пес-таавы аймаанын чүгле 2 хуузун болбаазыраткан. Материалдарны хөвең кылдыр, сазылыкчы водокно улазының кылдыр ажылдап кылыр технологияны садып албаан.

Бо четпестерни чайладырын комитет эштер Г. С. Сафрина, А. Н. Монгуш олардан иегээн.

Тыва АССР-ниң Министрлер Чөвүлелиниң үлетте бижин ёзүгаар Каа-Хем районга УАЗ-469 маркалыг эътке садар машинаны чоруткан. Ону көдээ ажыл-агый продуктуларын дужаганнарга салырын чон билир. Ындыг турбуже, ол машинаны АҮК даргазы Б. А. Морозов садып алган. Бо дарга машина садып алыры-биле 10 баш бодаин, 7 хаванны күрүнеге саткан болуп турар. 1989 чылдың январь 1-де чизе ёзүгаар алырга, ында 3 баш мыйыстыг бода мал, 2 хаван бар болган. Ынча хөй малды Борис Алексеевич каймын алгаш, саткынал деп айтырыг дораан-на тургустуруп келир. Ону шынчы эвес чоруктуу кылып тургаш, чедип алганын шүүт-ла дорту-биле чугаалаар аппаар. Анаа бир чижекти киирип көрейн. А. Бугаров бооң инекгерин «Улуг Октябрь» совхозка садыпкан турган. Бо совхозтуң директору-биле Б. А. Морозов дугуругушкаш, ол бооң инекгерин соңкаш садыпкан, оон квитанциязын бодуңуң адынга бижидип алган. Шак ындыг арга-биле 2 тонна 88 килограмм эътти

Район ун агроүлетпүр каттыжышкынының даргазы кижи совхозтарның болгаш өске-даа көдээ ажыл-агый бүдүүлгелериниң экономиказын быжыглаар, орулгалыг ажылдарын хандырар дээш бүгү билиин, аргаларын, күжүн үндүрер турган, совхозтарның чиик автомашиналарын күш-ажылчы коллективтер чөвүлелдериниң чөпшээрели чокка, эрге-дужаалын ажыглаа алган, танып-көрүжүгге, төрелдиргеге садып, сайгарып турарга хоойлуга тааржыр бе?

Тыва АССР-ниң Министрлер Чөвүлелиниң үлетте бижин ёзүгаар Каа-Хем районга УАЗ-469 маркалыг эътке садар машинаны чоруткан. Ону көдээ ажыл-агый продуктуларын дужаганнарга салырын чон билир. Ындыг турбуже, ол машинаны АҮК даргазы Б. А. Морозов садып алган. Бо дарга машина садып алыры-биле 10 баш бодаин, 7 хаванны күрүнеге саткан болуп турар. 1989 чылдың январь 1-де чизе ёзүгаар алырга, ында 3 баш мыйыстыг бода мал, 2 хаван бар болган. Ынча хөй малды Борис Алексеевич каймын алгаш, саткынал деп айтырыг дораан-на тургустуруп келир. Ону шынчы эвес чоруктуу кылып тургаш, чедип алганын шүүт-ла дорту-биле чугаалаар аппаар. Анаа бир чижекти киирип көрейн. А. Бугаров бооң инекгерин «Улуг Октябрь» совхозка садыпкан турган. Бо совхозтуң директору-биле Б. А. Морозов дугуругушкаш, ол бооң инекгерин соңкаш садыпкан, оон квитанциязын бодуңуң адынга бижидип алган. Шак ындыг арга-биле 2 тонна 88 килограмм эътти квитанциязын долдуруп алган. АҮК даргазы бо машинаны садып алырынга чедир «Нивалыг» турган, ону төрелиниг садыпкан.

Районнуң кол удуртукчуларының бирээзи эрге-дужаалын соора ажыглап, алыксак-чыксек чоруум көргүзүп, бодуңуң кылыр ужуруг ажыл-херээнче хамыдап киргеи турда, партия райкому, райкүүском (бирги секретары В. Б. Петров, райкүүском даргазы Ч. А. Удумбара) коммунист Б. А. Морозовтан негелдеги кошкаткан. Чооктa чаа СЭКП райкомунуң бюрозу оон хуу херээн чугаалажып көргеш, удуртукчуңуң кыягын херээнге ёзулуг партийжи принципиалдыг үнелелдя бербээн деп санаар херек. Бо дарганың хуузунда төлеп чок чоруу дээш партия талазы-биле шынгыы доңгуткан. Ажылбиле чугаалааргa, партийжи күрүне сагыыга-чүрүмүн каржызы-биле хажыдын турганын коммунист удуртукчуну шынгыы хемчет албаан-дыр. Б. А. Морозовтуң эрге-дужаалын соора ажыглаан, ак сетиглиг эвес, хуузунда байыксаар сеткилдиин, ажыл-ниичиче хамыпаан киргеи турарының дугайында хомудал чагаалар СЭКП ТК-ның чанында Партийжи контроль комитединге, ССРЭ-ниң Улусчу Контроль комитединге, республикаанын удуртур органнарынга киргеи турган. Олардан шак мындыг эрегей, чиик түнел үнүлүрерге болуур бе, ол эде турустунуушкунуң негелделеринге дүгжүр бе? Коммунистерниң болгаш чонуң үнүн ханы өөренип, сайгарып көөрү, ону ыңнаары эң-не чугула, бистиң ажыл-херектеривиске ол дузалаар.

Таан-оол ХЕРТЕК.
(«Шынның» корр.).

ШЫН 3-кү арын. 1990 ч. май

Чылыг сөстер

САЛГААР БИС

Аваныстың Чээн-кыс Дүүүн-ооловна Монгуш дээр, «Аллан-Маадыр» совхозта малчын. Ол чоокта чаа 50 харлаан. Ачавыс чок болганда бээр сес чыл ашкан. Сес ажы-төлүү бисти дээш ол кызып-ла чоруур. Уругларының ийизи оглуг, ийизи студент, дөрту — школада бис.

Ажылдап келген үезинде ол черле шаннадып, мактадып чоруур кижи. Шанналга шак дуран, телевизор дээш, чүү албаан дээрзи. Ававыска өөрүп четтирип, азыг байыр чедирлиг.

Өөреникчи уругларынын Алаш-оол Люся МОНГУШТАР.
Сүт-Хөл район.

ЭКИНИ КҮЗЕДИМ

Аваам, ачам Өвүрүүн «Торгалыг» совхозтуң Ирбитей ешкү бригадазының малчыннары, күш-ажылдың хоочуннары. Олар мен билип кээримге-ле мал малдап чоруур улус. Аваам — Маадыр-не, ажы-төлдү өстүрүп кижизиткен бүүнүг кижи. Ам-даа кадарчылавышаан. Ачам Манидари Калзан-оол бо хүнүнерде 60 харлаа турар. Солуун дамчыштыр аныя байыр чедирип, экини күзедим. Бодум Бурятияның көдээ ажыл-агый институдунда өөренип турар мен.

Марита ДОНМИТ.
Студент.
Улан-Удэ хоорай.

ТАНЫШТЫРГАШ...

Тыва литератураның хүннерин Эрзин районга эрттирери-биле республиканың Чогаалчылар эвилелиниң баштаар черинің даргазы Александр Даржай баштаан бөлүк чогаалчылар Эрзин суурнуң культура одаанга чурттакчылар-биле ужурашкан. Чогаалчылар Александр Даржай, Владимир Серен-оол, Монгуш Доржу, Антон Чержээ чогаадыкчы ажыл-ижин таныштырган, оларлан чылыг сөстерни дыңнаанар.

Бистин корр.

Студентилер амыдыралындан

ӨӨРЕНИРИ—ОЮНЧУК ЭВЕС

Бистиң республиканың дыка хөй аныяк-өскени чурттуң анагы-ангы хоорайларының өөредилге черлеринде эртем-билиг чедип ап турар. Аңы-дүңма Бурят АССР-ниң пайысталы Улан-Удэ — тыва кадрлар белеткээринге үлүг-хуузун киирип турар хоорайларның бирээзи. Ол хоорайның өөредилге черлеринде ниитизи-биле 600 ажыг тыва студентилер өөренип турар. Оон иштинде Бурятияның көдээ ажыл-агый институдунда 200 ажыг тыва студент бар.

Ол хоорайга-даа чоруургә, студентилер общежитиезинче базырга-даа чазык, чараш шырайлыг аныяк ооллар, кыстар-ла хөй. Оларның аразында тыва студентилерни ылгаары берге: буряттар, казахтар, тывалар, якуттар, хакастар, коряктар дээш анагы-ангы нацияның аныяктары шыда кады өөренип турарлар.

Институтта йиғи хаттың коридорунда улуг стенд институттуң амыдыралы-биле таныштырып турар. Белик мергежилдиг кадрларны белеткээринге болгаш көдээ ажыл-агый эртемни хөгжүдеринге киирген салыышкыны дээш РСФСР-ниң Дээди Советиниң Президиумунуң Хүндүлел бижии-биле Бурятияның көдээ ажыл-агый институдуна 1982 чылда шаңнаткының оон номчудум. Көдээ ажыл-агыйның амгы үеним специализи экономиктиг рационалдыг бодаашкыннығ болбушаан, эргелеп башкарарынга болгаш организакчы ажылдың аргаларынга, бодуунуң мергежилиңге хамаарыштыр ЭСМ-ни дешилгелиг ажыллаарының методтарын билиринге ниити база профессионад белик культуралыг болурунга бистиң институдувуста бүгү таарымчалыг байдалды тургускан деп ол стендиде бижээн.

Мээң соруглам ында тыва студентилериниң амыдыралчурттаргазының, өөредилгезиниң дугайын билип алыры.

Ветеринария эртемнериниң доктору, ветеринария факультединиң деканы, профессор Юрий Абочоевич Тарыуев база ол-ла факультеттиң парторугу, ветеринария эртемнериниң кандидады доцент Виктор Цыбанович Цыдыпоз олар-биле ужуражып чугаадажыр арганы болган мен.

— Бистиң институтта Тыва АССР-дең 200 ажыг студент, оон иштинде ветеринария факультединиң ийиги курузундан бир болдук эки өөредилгези, чуруму дээш социалистиг чарышка институттан тиилекти болгаш, хүндүлел бижик-биле база Москва баар турасын путёвкабиле шаңнаткаш, кышкы дыштанылгазында ынаар аяа-чоруук кылгаш келген. Оларның аразында эге курстан-на конучуг эки өөредилгелиг Санна Саая база чораан. 1989 чылда бистиң институтту Тывадан 17 кижи дооскан, ажылдап чоруткан. Бо чылын 5 кижи дооззуп турар—деп, декан чугаалаан.

Ветеринария факультединиң парторугу, ветеринария эртемнериниң кандидады, доцент Виктор Цыбанович Цыдыпов аныяк чылдарында (институт дооскан соонда) бистиң республикага «Шекпээр» совхозка база ажылдап чораан кижи болду.

— Өөренирим шырак тыва студентилер бар-дыр. Оларны эртем ажылынче угландырары күзенчиг. Бо институттуң аспирантуразынга-даа артып каап болур. Оон аңгыда Бурятия биле Тываның аразында харылзааларны калбартыры, ыяңгыя культура харылзаалары тургузары солуп болгу дег—деп бодалдарын чугаалаан.

Аңаа олурган база бир башкы чугаага киржи бери. Институтта күш-культура башкызы Мария Васильевна Суворова тыва студентилер-биле хөй аралажып, ажылдап турар болгаш оларның дугайын эки билир башкыларның бирээзи-дир деп эскердим.

Мария Васильевна чазыкчаагай хүдүмзүрбүшаан, тыва ооларны, уругларны мактап, «Спортка ынак, эр-хейлер» дээш институттуң шилиндек командаларында колдуунда тыва студентилер хөйү-биле киржип турарын чугаалаан чүве.

Башкылардан ыңдыг чылыг сөстерни дыңнаваш, сеткилим өөрүп, чоргаарланып, бистиң чамдык тыва аныяктарывыс Улан-Удэниң студентилериндең үлегер ап болур-дур деп бодап-даа чордум. Бүзүреңниг болуру-биле маңаа чамдык чижектерден мемеп кайы. Зооинженерия факультединиң Шолбан Куулар хостуг хүрешке (бодуунуң денизинге) институт чемпиону болган. МАР-га база Кубага болган маргылдааларга 1989 чылда институдун төлээлеп чедишкинниг киришкеш келген. Радик Бодаган (4-курс), Эртине Данзы-Белек (4 курс), Херел Конзай-оол олар хүрешке, волейболга шыырак спортчулар, оларның өөредилгези, чуруму база эки деп чүвени демделеп каайн. Спорттуң ангы-аягы хевирлеринге (бокска-даа) эки спортчуларны хөйүү адап болур. Институттуң шилиндек командаларында тыва студентилер колдап турарын мурнунда база чугаалаан мен. Көдээ ажыл-агый институдунда уругларның волейбол командазы Улан-Удэниң өөредилге черлеринің аразында бирги черни эзлеп турар. Общежитиезинде өрээлдериниң ханаларында шаңнатканы дипломнарын, мактал бижиктерин хөйү-биле аскылап алгыдаанын-даа көрдүм.

Студентилериң амыдыралында бергелер чок деп болбас. Эртем-билиг чедип алыр, эки сагылга-чурум дээш олар боттарының кызыл күжүн салып өөренип, чурттап турарын боттары чугаалап турдулар.

Тыва биле Улан-Удэниң аразында аргыжылга эң берге болуп турар, ол дугайын чүгле студентилер эвес, декан Ю. А. Тарыуев база чугаалап турган

— «Дыштаңылга үезинде студентилер ыяй-бээр аргыжарынга транспорт чедишпес, рейстер эвээжи кончуг бергедир. Чангаш, дедир келирде үргүлүү озалдаар, кичээлерин үзүп турар. Оон чылдагааны транспорт чедишпезинде. Студентилер үргүлүү хомудап чугаалап турарлар, аңаа бүзүрээр мен. Ынчалзада негелде шупту студентилерге домей, өөредилгезин үезинде дээш, стипендиязын хавыяр ужурга база таваржыр аңаар-дыр. Ол айтырыгны өөренип көргеш, чогумчалыг шиитпирлээрин республиканың удуртуу органнарындан дилээр-дир бис»— деп, декан студентилериниң мурнуудан сагыш ховаашкын-биле дилээшкинин маңаа киирбее аргажок.

Бодап-даа көрээлинер. Кызыл биле Улан-Удэ аразында хүнде чангыс рейс Иркутск таварты ужар. А студентилер хөй. Улан-Удэниң көдээ ажылагый институдукда, ында культура, педагогика институттарында, харылзаа техникумунда, музыка училищезинде, Иволганың совхоз-техникумунда-Тываның ангы-аягы районнарындан барган шупту 600 ажыг студент өөренип турар. Кыска дыштанылгазында (ылангыя кышкы) олар чаныксаары, аал-оранынга дүрген чедиксээри чөп. Оларга берге чүве — орук. Аргыжылга айтырыг дээрзин студентилер чангыс үе-биле хомудап турдулар. Бир рейске Кызылче он хире билет садар (артканын Иркутск алыр). Дыштанылга үези чоокшулап келирге, билет садып алыр дээш хөөкүй студентилер кара дан бажында, 04-05 шакта аэрофлот кассазының эжикинге барып туруптарлар. Санныг билетти мурнаан каш кижи аптар, артканнары дараазында база катап оочурлар. Ынчаар-ла мурнуу былаажын, хилинчектиниң турарлар.

Билет тыпсаанынары чачар дээнде ам канчаар, Иркутскиже, Абаканче, Красноярскиже ужуптар, оон чүүдеи чүү болурун мөнөп, ынчаар каш хонуп чорда хүннер эртип, дыштанылгазы эвээш артар. Оон дедир чоруурда база-ла ындыг, билет тып алыры шуут берге. Азы автобус, поезд-биле чоруурга элээн каш хоорайлар, суурлар таварын эртер. Орукка чүү-даа туруп болур. Ол дээрге айыыл чок эвес деп болур.

Чүгле Кызылга келирге, орук төнмес. Бистиң ыракузак районнарывыстан ында өөренип турар студентилер бар. Өвүрүүн «Торгалыг» совхозтуң Чаа-Суур салбырының Ирбитей бригадазында тайгасында өшкү кадарчызы, хоочун малчын Калзан-оол Түлушевич Маниларның уруу Марита, Мөңгүн-Тайганың ССРЭ-нин 60 чылы аттыг совхозтан малчын ада-иелиг студент Хүлер-оол Успуң-Доржу, Каа-Хем районнуң Кок-Хаактан Елена Күжүгет болгаш Бии-Хемден, Сүт-Хөлден, Тожудан оон-даа өскө студентилер аал-оранынга чедип алырынга безин чангыс эвес хонуг негеттинер-дир.

Улан-Удэниң студентилери моон мурнунда чылда бистиң редакцияже аргыжылга дугайында чагазыны база бижип турган. Шынап-ла, кандыг-бир аргазын тып, оода кышкы дыштанылгаза үезинде, январь айдан база февраль 15-ке чедир Кызыл — Улан-Удэ аразынга немелде рейстиң тургузары чугула апарган дээрзинге кижи төлүзээрешпес аргажок.

Памчал ООРЖАК.

ЧАРЛААЛДАР БІОРОЗУ

ӨӨРЕНИРИН КҮЗЭЭННЕРГЕ

Кызылдың медицина училищезин 1990—1991 өөредилге чылында хүндүскү салбырга дараазында мергежилдерге сургуулдар хүлээп ап турарын чарлап тур «Эмнээшкин хержээ» (фельдшер) — өөренирииң хуусаазы 2 чыл 6 ай, «Сестра хержээ» (медицина сестразы) — өөренир хуусаазы бир чыл 10 ай.

Он класс дооскан 30 хар четпээн назылыг кижилерни хүлээп алыр.

Киреринин экзаменнери: орус дыл болгаш литература — сочинение, диктант, биология — аас-биле.

Училищеге киирлер хүлээп алышкын комиссиязынга дараазында документилерни киирер: чогуур хевирге бижээн биидиришкин, ортумак эртеминиң дугайында аттестат (боду-биле), № 086 хевириин медицина шынызылгазы, күшажыл дептериниден үшта бижидилге, оңу администрация бадыткаан болур, 3×4 см. хемчээлдиг 6 фото-чурук, төп район эмнелгезиниң код эмчизинден чоруткан бижик.

Паспортун, шериг документизин боду ап алгаш келир. Биидиришкинин июнь 1-деп июль 31-ге чедир хүлээп алыр. Киреринин экзаменнери июль 15-те эгелээр, хүлээп алышкын август 15-ке чедир болур.

Училищениң адрезн: Кызыл хоорай, Кечил-оол кудумчузу 2 «а». Телефон № 2-41-19.

Новосибирскиде харылзаалыг А. В. Псурцев аттыг электротехника институду бирги курстун дараазында хүндүскү болгаш бот-өөредилгелиг салбырларына студентилер хүлээп ап турарын чарлап тур: «Автоматчыттынган электрохарылзаа», «Хөй каналдыг электрохарылзаалыг» дараазында салбырлары:

а) хөй каналдыг электрохарылзаа

б) харылзаа дериг-херекселдерин эртеп тургузарын болгаш харылзаа тудугларын, радио харылзаазы, радио болгаш телевидение дамчыдылгалары, харылзаа экономиказы болгаш эргелеп башкарылгазы.

Хүндүскү салбырга биидиришкиннерни июнь 25-тен июль 15-ке чедир, бот-өөредилгелиг салбырга — август 31-ге чедир хүлээп алыр.

Биидиришкинге дараазында документилерни кожар: ортумак эртеминиң дугайында документ (боду-биле), характеристика, № 086 хевириин медицина шынызылгазы, 3×4 см. хемчээлдиг 6 фото-чуруук.

Хүндүскү салбырга июль 16-дан август 5-ке чедир, бот-өөредилгелиг салбырга июль 16-дан сентябрь 10-га чедир дараазында экзаменнерни тудар: математика (аас-биле), физика (аас-биле), орус дыл болгаш литература — сочинение.

Биидиришкинин болгаш документилерни дараазында адресче чорудар: 630125. Новосибирск, 125, Кирова 86. Приемная комиссия.

Айтырыгны тодаралып алыр чер: Кызыл хоорай, Кочетов кудумчузу 53, кадрлар киидизи. Телефон № 2-48-12.

Уругларның улуг байырлалы

Июнь бирде Уруглар камгалалының хүнүү аныяктар организацияларының болгаш каттыжышкыннарының «Идегел» ассоциязыны хоорайның чогаадыкчы коллективтеринге кады Культураның болгаш дыштанылганың Гастелло аттыг парыгынга эрттирер.

Аавалар, ачалар, кыргаавалар, кырган-ачалар! Уругларынарга болгаш боттарынарга хөлүг карнавал хевтеринден белеткеп алынар. Оң хүн ажы-төлдеривисти чалгаратпайн, чаасказынырат-пайн, орай кежээге гедир кады ойнап хөглээллинер. Парктың аллеяларынга болур карнавалдың конкурстарынга киржиңер, шинчал мактал сеңерни маңаа турар.

10.00 — Уруглар хоорайынга «Светофорнуң аазычылары» деп конкурс. Бичии машиналарга уругларның чарыжы.

10.00 — Делгелге залынга уруглар чуруктарының делгелге-садыглаашкыны.

11.00 — «Летний» кинотеатрга киновикторина.

11.—13.00 — Фонтан чоогунда аллеяга «Айболиттиң хүлээп алышкыны».

11.00 — Ногаан театр чөвүнүнде аллеяга «Өңүүмге чүү дээш ынак мен» деп эң дээрге чечен чугааларны делгелгеге эккелген ынак диңг амытанмарынарга, куштарга, сөзүктерге тураскаадып, конкурска киржиңер.

12.00 — Ногаан театрга улусчу аас чогаал конкурсуу. Ырылар, кожамыктар, танцылар.

12—13.00 — Фонтан кыдынга «Эрес-дидим болгаш тывынгыр чорук» деп уругдаа, бичии-даа кижилерге конкурс.

13.00 — Паркче кирер эжик чоогунга карнавалдың тоолчургу маадырлары-биле ужуражылга.

19.00 — «Хүреш» стадионга уруглар ачы-дуза чедирилгезиниң улуг кежээзи. Аңаа «Каприз» деп уругларың ыры театры, Барнаулдан келген «Хорошки» деп уругларның хореографтыг эстрада ансамбли, Москвадан психотерапевт, ыаби-шиндилит, хуулгазының эмчи Юрий Лонго, «Аян», «Азия төвү», «Тыва», «Мөңгү» болгаш өске-даа ансамбльдер, бөлүктер киржир.

Уругларга ачы-дуза чедирилгезиниң кежээзинден киргеи орулга Кызылга өг-бүле төвүн тургузарынга кирер. Билеттерни «Союзпечать» киоскилеринде хостуг садып турар.

Телевидение

МАЙ 31
БИРГИ ПРОГРАММА
МОСКВАДАН

6.30 120 минута. 8.35 Мультфильм. 8.50 Концерт. 9.15 «Паралга клуву көргүзүп тур...» деп чогаадыкчы каттыжышкын. 11.20 Уругларга фильм. «Согур куш». 12.25 Коллаж. 12.30 — 13.00 «Ye». 16.50 «Төрээн үези болгаш сонгу не». Барымдаалыг фильмниң башгайы көргүзүү. 17.30 Телековбуруг Москва — Бостон. 18.30 «Ye». 19.00 «...16 харга чедир болгаш оон улуг назы». 19.45 «Чалаалар». Уран-чечен публицистиг программа. 21.00 «Ye». 21.30 «Эфирде хөгжүм». 23.30 — 23.55 Медээлер.

ИЙИГИ ПРОГРАММА
МОСКВАДАН

8.00 Эртенги гимнастика. 8.15 Телефильм. 8.35 Н. Римский-Корсаков. Симфония сюитазы «Шехерезада». 9.20 «Сатпаевтиң эртемчейи». Барымдаалыг фильм. 9.40 — Уругларга фильм. «Аъттыг кижилер». 10.45 РСФСР хоорайларының телестудиялары. «Сагаалган — ак айның байырлалы». (Улан-Удэ). 11.25 «Күрүне кызытаары». Уран-чечен фильм. 2-ги фильм. 1-ги сериязы.

КЫЗЫЛДАН

17.30 Медээлер. 17.40 «Азия төвү». «XXII область парт конференциязынга үткүштүр» «Час—90». «Июнь 1-де—Уруглар камгалалының хүнү» 18.10 «Кадар—казыыр». Аныяктар программазы. 18.55 Чарлаалар.

МОСКВАДАН

19.00 — 00.30 Информастыг программа. Чаңсарда (20.00) — «Тамчыктыг удунар, чаштар!».

ҮШКҮ ПРОГРАММА
МОСКВАДАН

17.30 Теннис. Франциядан дамчыдылга. 18.30 «Ye».

Кино

МАЙ 31

«НАЙЫРАЛ»: «Идеальное преступление» 9.00, 11.00, 13.00, 15.10, 17.20, 19.30 шактарда.

ВИДЕОЗАЛ: «Любить на зло» 10.00, 12.00, 14.00, «Кобра» 16.00, 18.00, 20.00 шактарда.

«ПИОНЕР»: «Клад на дне озера» 9.00, 10.40, «Хроника сатаны-младшего» 12.20, «Азария» — дочь мента» 15.00, 17.00, 20.50, «Родные берега» 19.00 шактарда.

ВИДЕОЗАЛ: «Гулливер в стране великанов» 12.00, «Третий дракон» 13.20, «Душа моя» 14.30, 19.00, «Любовный недуг» 16.50 шактарда.

«КАА-ХЕМ»: «Капрызная девушка и пхеньянский парень» 14.00, 18.00, «Беглецы» 16.00, 20.00 шактарда.

Тыва АССР-ниң Культура министерствозунуң, Тываның хөгжүм-шин театрының болгаш Тыва АССР-ниң Театр ажылдакчыларының эвилелиниң коллективтери тыва театрның хоочуну

Дмитрий Даваевич
ДАМБА-ДАРЖААНЫҢ

ур дараалаш мөгээнин дыңнатпышаан, оон дөргүл-төрелдеринге болгаш чоок кижилеринге ханы кажыдалын илередип тур.

«Найырал» шаңналдың чемпиону

КӨРҮКЧҮЛЕР МАКТААН

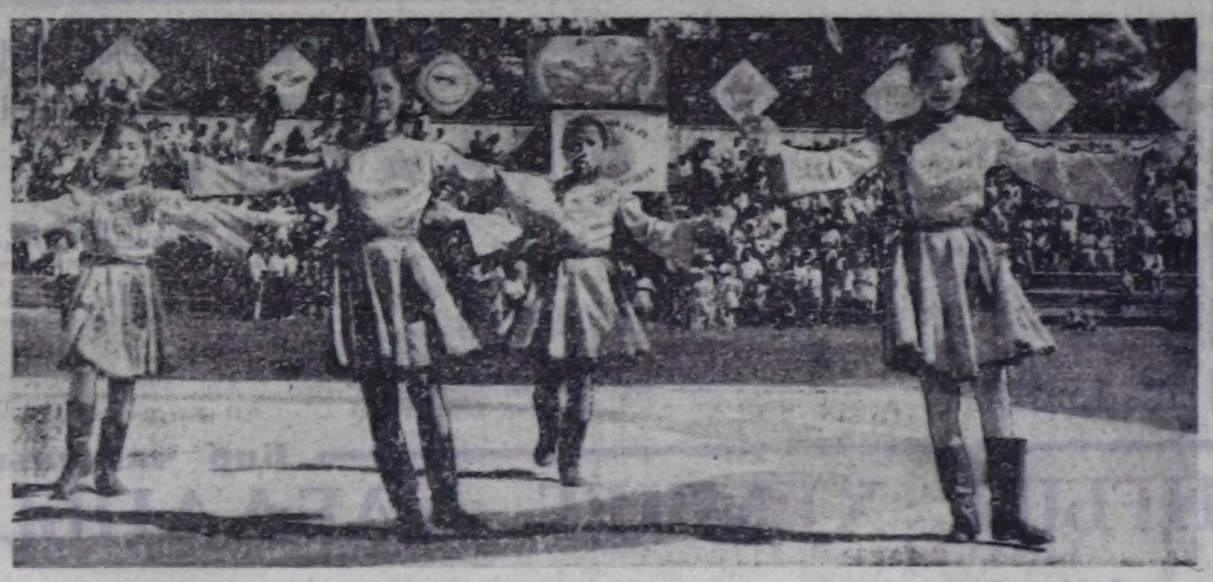

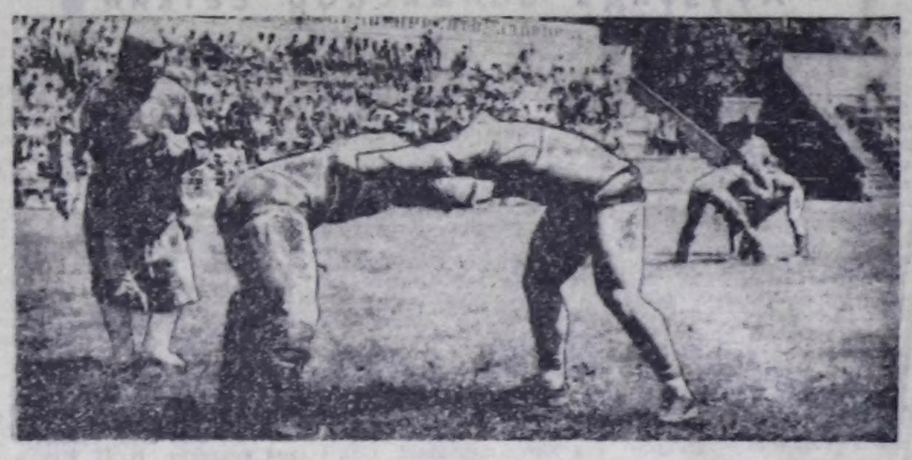

Кызылдың чүс-чүс чурттакчылары эрткен дыштанар хүннерде хостуг болгаш тыва хүреш маргылдазын улуг сонуургал-биле көргеп. «Азия төвү» шаңнал дээш үш хүн үргүлүлээн Бүгү-эввлел маргылдазының түнелеп ужуражылгалары воскресеньениң бирги чартыында доосту бээри-биле, тыва хүрешке «Найырал» шаңналдың тулган чемпионун клереткен. Ол бар яаны хүреш болган. Аңаа тыва мөгелерден аңгыда бистиң аалчыларывыс — Красноярск, Кемерово, Улан-Удэ хоорайларның, Узбек болгаш Туркмен ССР-лериниң, кожаавыс Моолдун Убса-Нур болгаш Баян-Өлгий аймактарының спортчулары киришкен. Ынчаргаш шаңналдың адын «Найырал» дээнин таварылга эвес. Аңаа шупту 64 мөге хүрешкен. Маргылдаанның түгүн өрус, моол, тыва мөгелер көдүргеп.

Хүреш эгелээр мурнунда, профзвилелериниң «Радость» уруглар ансамбли көрүүчүлерге танцы-самын бараалгаткан. А кажан ачыр-дачыр, тутчуп тургаш, алдан дөрттүн аразынга шүглүр дээн мөгелер стадионнуң ногаан шолүүнге чыскаалыпканда, Тыва профобласевүүлелдиң даргазы Ш. П. Кууларсос алган. Ол мөгелерге спортчу чедишкиннерин күүсевишаан, оларга кымнар, кайдыг коллективтер аян түзүн бээрин дыңнаткаш, профобласевүүлелдиң шаңналы дээш маргылдааның эгелээнин чарлаан.

Хөгжүм үнү стадионга таваларынга чаңгылаанын турда, чарлакчы судья баштайгы мөгелерни шөлче чалапкан. Тыва хүрештиң аргаларын эки билбес-даа болза, командазының спортчу адын бодап, кижилер аразында пайгөзелды бымыглап, түс черниң культуразын, оон чонуун хүндүлеп хүрешкен орус, узбек, туркмен, моол мөгелерни көрүкчүлер адыш часкаашкынарыбиле утпуп ап турган. Олар октагыптарга-даа, оларның чоогунга тургулаан кижилер ээлээ-ээлээр, эш-өөрүүрек чаңы-биле залны мөгенип, эки-эки часкап, холуун тудуп, эртин болгаш чылыг сөстер-биле үзеп, элерти кылаштап каарга — хүндүткел ёзуулуг мактооруна кээп келген аңаар-дыр. Бирги саныпта Улан-оол Донгак (Кызыл) Кемеровонуң мөгейи Сергей Решетняктыг. Кызылдан Амыр Монгуш, Игорь Глебовту (Кемерово), а республиканга чаңгыс эвес-даа шүглүп чораан Владимир Монгуш (Кызыл район) туркмен мөгени октагылаан. А бистиң мөгелеривистиң кол удурланыкчылары — Моолдун Убса-Нур болгаш Баян-Өлгий аймактарының төлээлекчилери боттарының онагларын октагылап алгаш, дараазында садыгже киргеннер.

Хүрештиң йиғи салынында моол мөгелер Сумьяа, Тоттогжаргал (Убса-Нур), Таңгад (Баян-Өлгий) ол-ла дараалашка биле Орлан Кызыл-оолду (Өвүр), Александр Мижит-Доржуну (Кызыл), Олег Оюнну (Таңды) түс-түзүнда дүргеи, шалыпкын хүрежип, чараш аргалар ажыглап тургаш октагылаан.

Эң солун ужуражылгалар үшкү салыгда болган. Бо салыг үезиниде Моолдан келген үш мөге арыг октаттырган. Тыва улустуң: «мөгениң маңы кадырык» деп улуг уткалыг чугаазы бар. Бо удаада ол бистиң мөгелеривиске кайын «дузалаан» деп. Маңаа мөгелериң тиилелгеже чүткүлү тиилээн деп бодаар мен. Тыва ооллар маңаа кончуг хей-аътыг хүрешкен. Маадыр Монгуш (Чөөн-Хемчик) Сумьяаны (Убса-Нур) буттааш, өрү көдүргеш арыг кагды. Бо удаада Геннадий Монгуш (Кызыл) дизим, чараш хүрешти. Ол Тоттогжаргалды үр болбайн дүжүрдү. Михаил Дулдуй (Сүт-Хөл) база-ла шалып болган: ол моол мөгени ажыл алды. Маңаа чүгле Баян-Өлгийниң мөгези Таңгад оңаан октаан. Ынчалза-даа ону дөрткү салыгда Владимир Монгуш ямалап алгаш, шаңда чедирбейн октаан. Ол дараазында салыгларда онагларын октап алгаш, «Найырал» шаңналдың тулган чемпиону болган. Алексей Хомушку (Чөөн-Хемчик) үжүүрлешкен. Алдын-оол Куулар, Маадыр Монгуш (Чөөн-Хемчик) үшкү, дөрткү черлерин эзлээн.

Хүреш үезинде «Тыва» фольклор ансамблиниң артистери хөөмей-каргыраазын көрүкчүлерге аян тудуп берген. А Владимир Ойдупаа аңгы-аңгы ырлар күүсеткен. Солуун спортчу көөрүдеп ынчаар доозулган. Ынчан чамдык көрүкчүлерден кыска интервью алган мен.

Артур Монгуш, мөге салыкчызы:

— Чамдык мөгелер чүге үле тутчуп алгаш туруп аарыл, көрүкчүлерни чүге шылады бээрзи деп айтырыгларга удур мен. Чүге? Бирээле, мөге кижи дораан-на октадыптарын бодаваа болгай. Ол удурланыкчызын ажыл алырын болдаар, чүгле тиилелге аңаа херек. Чеңле ыңдыг — күжү деп, бот-боттарын эки билчир мөгелер октажып чадап туруп бээр. Оларны бо таварылгада кым-даа буруудадыр эргеи чок. Мен ынча дээр мен.

Аарыкчы (ол адын адаарымдан ойталаан):

Хүрешти организастап эрттиргени эки, солуун болду. Хоочун мөгелерни маңаа көрдүм, ужураштым. Оларны хүндүлеп көрүүвүссе чүл? Ыңдыг кижи, ыңдыг мөге келген деп чарлап, үзүска таныштырза кандыгыл? Ол ылаңгыя аныяктарга улуг өөредилгет болур. Оон ынай бир бодалым бар. Чамдык мөгелер шимчеңгир, эвес-тир. Дилим, шалып хөлелир болза солуу-даа, көрүштүг-даа болгай.

Борис Мечин, «Херел» кооперативтиң кежигүүзү:

— Хостуг-даа, тыва-даа хүрешти организастап турарыг солуп, эки-дир. Чурум база эки болду. Өөрүнчүг-дүр. «Тыва» ансамбльдиң хөөмей-каргыраазын дыңнадым, сонуургадым. Ынчалза-даа чаңгыс аайлап турар ышкаш-тыр бис. Маңаа, ыңдыг хөй национал кижи киржип турар маргылдаа үезинде, орус, моол, узбек, туркмен аялгаларны, ырларны бижидип алгаш, дамчыдып болбас деп бе? Болур турган. Моон мурнуунда чылдарда ыңдыг турган ийик чок. Оон ынай көдүрер-даштарга хамаарыштыр ыңдыг бодалым бар. Ону ынчаар кылырга кижи көөр арга чок тур. Улус хой. Иткилеңзи, мурнуу былаажыр аңаар-дыр. Ынчангаш ол даштарны ээлээн бедик чер кырынга салып алзаа чүл? Ынчан ону кадаа-даа турган кижи хостуг көрүп ап болур болгай.

Маргылдаалар үезинде чарлал, информация кылыры — ол улуг мергежил деп бодаар мен. Бо талазы-биле Тыва АССР-ниң улус депутады Владимир Бичеоолдуң сөзүдээ эки-дир, үнү-даа өткүттүр. Ону шупту көрүкчүлер мактап турар.

Шаңгыр-оол ДОРЖУ.

ЧУРУКТАРДА: «Хүреш» стадионунда.

637000. Кызыл хоорай, Красноармейская, 100

Редактор
В. Ф. ЧАДАМБА

ТЕЛЕФОННАРЫ: ◆ редактор — 3-43-34 ◆ оралакчылары — 3-33-91; 3-34-17 ◆ приемная — 3-34-26 ◆ харыысалгалыг секретарь — 3-34-92 ◆ оралакчылары — 3-45-93 Киидистер ◆ партийжи амыдырал — 3-36-82 3-36-25 идеология — 3-34-57 ◆ совет тургузуу — 3-34-98 3-41-23 ◆ үлетпүр — 3-34-49 3-36-73 ◆ агроүлетпүр — 3-41-16 ◆ культура — 3-39-15 ◆ информация — 3-37-11 ◆ чагаа киидизи — 3-39-03; 3-34-39 ◆ оюлга — 3-34-93 корректорлар — 3-37-11 ◆ үндүрүкчүлер — 2-27-41 ◆ солуп келбейн Зарганда — 2-32-75 ◆ бухгалтерия — 3-43-41

Чылда 300 катап үнер
Хемчээли 2 парлалга амазы
Тиражы 28000 акз.

Тыва АССР-ниң Ном үндүрер чер. полиграфия болгаш ном садыының керектеринин талазы-биле күрүне комитединиң типографиязы. Кызыл. Щетинкин болгаш Кравченко кудумчузу, бажың № 1.

Чаңыг № 424. ТС—00660

Индекс 54241